HDI
HW 2LGX 0

LE 32526(2)

Bought with
THE INCOME FROM
THE GIFT OF
STEPHEN SALISBURY.
Of Worcester, Mass.
(Class of 1817.)

June 25, 1860.

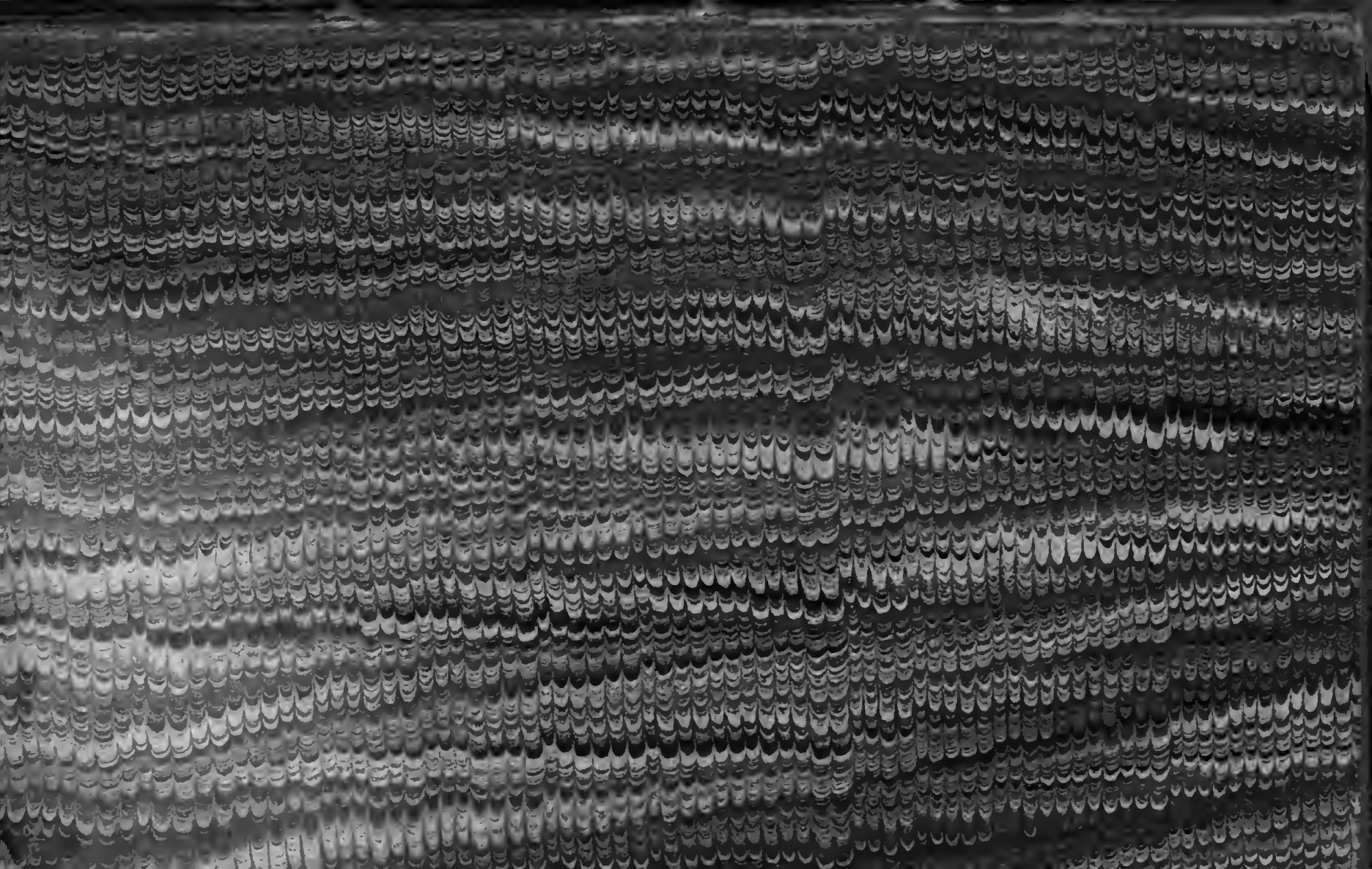

$\sim \frac{1}{2} - 85^{\sim}$.

Digitized by Google

DES Q. HORATIUS FLACCUS

SÄMMTLICHE WERKE

FÜR DEN SCHULGEBRAUCH ERKLÄRT.

ERSTER THEIL.

ODEN UND EPODEN.

VON

Karl Wilhelm

Dr. C. W. NAUCK,

DIRECTOR DES FRIEDRICH-WILHELMS-GYMNASIUMS
ZU KÖNIGSBERG I. D. N.

ZWEITE AUFLAGE.

LEIPZIG,
DRUCK UND VERLAG VON B. G. TEUBNER.
1856.

DES Q. HORATIUS FLACCUS

ODEN UND EPODEN.

FÜR DEN SCHULGEBRAUCH

ERKLÄRT

VON

Dr. C. W. NAUCK,

DIRECTOR DES FRIEDRICH-WILHELMS-GYMNASIUMS
ZU KÖNIGSBERG I. D. N.

ZWEITE AUFLAGE.

LEIPZIG,
DRUCK UND VERLAG VON B. G. TEUBNER.
1856.

~~Lh 8.445~~
KE 32526 (2)

Salisbury fund.

$.67

Digitized by Google

HERRN

PROF. DR. MORITZ AXT,

DIRECTOR DES KÖNIGL. GYMNASIUMS ZU KREUZNACH,

WIDMET

DIESE ZWEITE AUFLAGE

IN HERZLICHER VEREHRUNG

DER VERFASSER.

Digitized by Google

VORREDE.

Bei dieser neuen Auflage habe ich zunächst sehr sorgfältig die mir bekannt gewordenen Recensionen berücksichtigt. Weil aber in dem Buche selbst nicht Alles und Jedes erörtert werden konnte, worüber ich mir oder Andern eine Erklärung schuldig zu sein glaube; so erstatte ich hier einen Rechenschaftsbericht, zugleich um näher einzugehn auf die angeregten Principienfragen.

Vor allen Andern habe ich dem Herrn Director W. H. Kolster zu Meldorf zu danken. Die eingehende einsichtige und wohlwollende Beurtheilung, welche dieser (NJahrb. 1854.) der Arbeit eines ihm persönlich unbekannten Mannes angedeihen liess, ist mir unendlich werth, und ich hoffe er wird mit der Art und Weise, wie ich mir seine Bemerkungen auch von ihm abweichend zu Nutze gemacht habe, nicht unzufrieden sein.

Keinen Vorwurf möchte ich mir weniger gern zugezogen haben, als dass die *debita puero reverentia* nicht sorgfältig genug gewahrt sei. Darum habe ich selbst die (wie manches Andere) durch Hofman Peerlkamp provocirte Erläuterung des kleinen Liedchens I. 30. beschränkt: obgleich gerade diese ein anderer Beurtheiler, der sonst an dem Buche nicht viel zu loben findet, als 'recht gut gerathen' heraushebt — wie denn überhaupt die laut gewordenen Urtheile über den Werth oder Unwerth der einzelnen Partien oft schnurstracks gegeneinanderlaufen. Dagegen ist es mir geradezu unbegreiflich, wie die Übersetzung des Namens Lycus III. 19. anstössig erscheinen kann. Ein grämlicher Alter missgönnt der Jugend ihre Fröhlichkeit. Der soll sich einmal ärgern. Das ist Alles. Von dem was Herr K. hineinlegt kann ich bei dem besten Willen nichts finden, und eben so wenig ein Anderer. Bereits im Jahre 1848 (Progr. des Gymn. zu Cottbus) hatte ich geschrieben: *in nominibus id maxime lusisse poëtam, ut personis ipsis, temporibus, rebus quam accommodatissima essent, ex plurimis quae memorare possum exemplis ita cogitur, ut nemo tam durus de ea re non concedere posse videatur. Sic factum est ut apparantem convivium Thaliarchum, senem morosum atque importunum Lycum* (alter Isegrimm!), *tur-*

piculum feneratorem Alphium (ἀλφαίνω) fecerit; sic loquaculas ut Lalagas, tenellas ut Lydias, insipientes ac superstitiosas ut Leuconoas, puellas vixdum viro tempestivas Chloas ut dixerit. Und diese Erklärung ist nicht nur sonst als unbedenklich und unverfänglich betrachtet worden, sondern mit denselben Worten in die (3.) Ausgabe von Orelli übergegangen, gegen den sie ursprünglich aufgestellt war.

Diese beiden Beispiele werden genügen, in wie weit und in welcher Weise das gewiss brav gemeinte *Manum de tabula* des Herrn K. zur Anwendung gebracht worden ist. Nichts aber könnte wohl verfehlter sein, als wenn sich nun einer hinstellt und den Schülern sagt: dass er dem Zurufe *Manum de tabula* ans diesen oder jenen Rücksichten, die dieser oder jener empfehle, bereite Folge gebe. Das heisst denn allerdings die Neugierde reizen, als wäre hinter den Worten des Dichters das Schlimmste versteckt. Und was ist es denn eigentlich, wornm es sich handelt? In den Oden zwei, höchstens drei antike Derbheiten: dann zwei Epoden die kein Lehrer lesen lässt weil sie unanständig sind, die aber eher alles Andere als Lüsternheit zu erwecken vermögen.

Der Lehrer glaube an die sittliche Macht, an die siegreiche Gewalt der reinen Begeisterung, und denke sich die Jugend nicht schlechter als sie ist: so wird er bald finden dass die Schüler in den Horazstunden ganz Anderes zu denken haben, als dumme Dinge zu denken. Glaubt er aber schweigen zn müssen, so schweige er, so spreche er nicht davon wie fein er zu schweigen wisse.

Auf einen andern Punct, die Citate, komme ich später zu sprechen. Hier nur so viel, dass die jetzt beseitigte Vergleichung zu I. 34. bloss der Aussenseite des Ereignisses galt. Im Übrigen war die Unähnlichkeit so gross und so augenfällig, dass ich — mit Unrecht, wie ich sehe — weder eine Verwahrung für nöthig noch ein Missverständniss für möglich hielt.

Zu I. 1. Einleit. habe ich, wie an einigen andern Stellen, hinzugefügt was die erste Ausgabe — ebenfalls mit Unrecht, wie ich erfahren — dem Lehrer überwies. Mit der 'Theodicee' III. 1. hat es seine Richtigkeit: der Kürze wegen verweise ich auf die Abhandlung von Hoffmann NJahrb. Suppl. XIII. H. 4. S. 499—514., mit dem ich in der ganzen Hauptsache übereinstimme. Wie weit ich davon entfernt war, mit den pathetischen Äusserungen eines Alphins 'es ernsthaft zu nehmen': davon hätte sich der Berichterstatter leicht überzengen können, wenn es ihm gefallen hätte das Citat aus Klopstock nachzuschlagen.

Macht er doch selbst die freundliche Bemerkung: ‘wo Hr. N. ein Citat giebt, da wirft es ein erhebliches Licht auf die Stelle, und das Nachschlagen sollte ja nicht unterbleiben’. Wenn ferner die Handbücher der Geschichte kein treues Bild geben von den Verdiensten des Augustus, so müssen dies die Handbücher der Geschichte thun. Eine literarhistorische Einleitung gehört nach meiner Meinung nicht in den Kreis der Schule, und wenn es Herrn K. genügt auf die Ausgaben der Haupt-Sauppeschen Sammlung hinzuweisen, so genügt es mir auf das hinzuweisen was gegen derartige Einleitungen vornehmlich von Ameis geltend gemacht worden ist. Was endlich das I. 1. 32. gesetzte Kolon betrifft, so soll es anzeigen dass *si* nicht bloss zu *me gelidum* sondern zum Ganzen (*Me doctarum*) gehört, dass es die zweite Hälfte und dass es diese als nachträgliche Einschränkung (‘wenn nämlich’) hinzufügt.

Ich scheide von Herrn Kolster mit einem herzlichen Händedruck, und wende mich zu der Recension in der Zeitschrift für das Gymnasialwesen 1854. B. II. S. 770—781. Diese Recension ist überwiegend persönlich gehalten, und verräth vom Anfang bis zum Ende eine gereizte Stimmung: obwohl mir der Herr Verfasser (dass ich den Namen nicht nenne, den er unterzeichnet hat, möge ihn nicht verletzen!) bis dahin unbekannt war, und schwerlich einmal, was Viele vermuthet haben, durch mich verletzt worden sein kann. Weil die Recension aber doch auch die Sache berührt, und weil ich mich ungeachtet der an mich ergangenen Aufforderungen nicht habe entschliessen können eine Antikritik zu schreiben: so wird man es mir wohl verzeihen, wenn ich auch diese Recension, die umfangreichste von allen, ebenfalls in den Bereich meiner Berichterstattung ziehe. Eine wissenschaftliche Ausbeute wird die Besprechung schwerlich gewähren, so wenig als das Schriftstück mit welchem sie es zu thun hat: aber wer sie nicht lesen mag, mag sie immerhin überschlagen.

Der Recensent der Berliner Zeitschrift sucht den Beweis zu führen, dass hier ‘Künste der Interpretation’ vorliegen ‘um die man keinen Erklärer zu beneiden braucht’, und versichert wiederholt: ‘wir wollen uns des Guten, was uns geboten wird, recht gern erfreuen’; ‘in dem, was als das Eigenthum des Herrn N. angesehen werden kann, erkennen wir das Gute, wo es sich findet, gern an’. Beides war zum Mindesten überflüssig. Die Bereitwilligkeit das Gute, wo es sich findet, anzuerkennen wird, ebenso wie die Neidlosigkeit, bei einem anständigen Menschen, also auch einem anständigen Recensenten,

vorausgesetzt. Wollte Rec. gleichwohl beweisen, was keines Beweises bedurfte: dann musste es auf andre Weise geschehn. Jetzt macht sein Schriftstück bloss den Eindruck einer höchst unüberlegten Verdächtigung. Diesen Beweis führe ich, indem ich den Rec. *ἐχὼν ἀέκοντί γε θυμῷ* begleite.

Über I. 4. 15., wo ich (jetzt auch Herr Obbarius) *brevis* mit *vitae* verbinde, lässt Rec. sich vernehmen: "*vita nostra brevis est*, nicht aber *summa*'. Damit glaubt Herr N. bewiesen zu haben, dass man *vitae brevis* verbinden müsse.' Das ist einfach nicht wahr. Es folgt ein weiterer Beweis aus der Wortstellung, der mir wahrhaftig nicht weniger gilt.

Über I. 11. 7. '*fugerit* flieht, eig. wird geflohen sein', hebt Rec. an: 'Orelli, auf den sich Herr N. zu stützen scheint', und auf diesen Schein stützt sich seine Argumentation über eine von mir nicht angezogne Stelle aus Lucrez. Der Schein hat ihn betrogen, ich stütze mich nicht auf Orelli. Seine Erklärung aber: Indem wir plaudern, ist 'vielleicht' neidisch 'das Leben' entflohen: verstehe ich nicht.

Über I. 15. 14. '*dividere* spielen, eig. gliedern (*μελίζειν*)' heisst es: 'Einen Beweis für seine neue Lehre hat Herr N. nicht beigebracht'. Wegen der etwas unpassenden Bezeichnung 'Lehre' will ich den Rec. entschuldigen: dieselbe ist wohl weniger auf Rechnung seines Stiles als seiner Stimmung zu setzen. Aber für Andere, welche wissen wie stark der Dichter grăcissirt, liegt ein Beweis in *μελίζειν*, und es ist die neue Erklärung bereits in die Lexica übergegangen. Wenn es dem Rec. ferner 'scheint' dass ich I. 36. 6., wo ich bei *dividere* eine *callida iunctura* (A. P. 47.) annehme, an *καταγλωττίσματα* gedacht habe: so hat er sich leider wieder getäuscht. Ich habe nicht mehr und nicht weniger gedacht als was ich gesagt habe.

Zu I. 18. 7. 'Das wohlverbürgte *ac* knüpft eine Einschränkung an, wie [d. h. doch wohl abweichend vom Lateinischen!] unser 'freilich' sie einführt' — hierzu giebt Rec. Folgendes: 'Die Erklärung von *atque* bedarf einer Berichtigung. Es kann nicht mit Grund behauptet werden, *atque* heisse freilich. Um sich richtig auszudrücken, musste Herr N. sagen:' u. s. w. Was ich sagen muss, ist einfach dies: Um etwas über meine Erklärung zu sagen, musste Rec. sie wenigstens ansehn.

Zu I. 24. 11. vernehmen wir wieder: 'Der Berichterstatter glaubt nicht zu irren, wenn er annimmt, dass Herr N. durch diese Erwägung bestimmt worden ist'. Der Berichterstatter irrt aber doch, und hätte viel besser gethan, statt hinundherzurathen nach meinen Gedanken, die er nicht trifft, nach meinen

Worten zu sehn, in denen ich mich der Bestimmtheit befleissige. Aber darin darf man dem Rec. beistimmen: 'Was zusammengehört, kann doch unmöglich auch nicht zusammengehören'. Das ist überzeugend.

Rec. bleibt sich überall gleich. Daraus dass ich I. 20. 10. nicht die Conjectur *tum* aufgenommen habe, so wenig als Stallbaum Schmid Dillenburger und Andere, zieht er den doppelten Beweis: 1. dass ich die Conjectur nicht gekannt habe, 2. dass es mir überhaupt an der erforderlichen Lectüre gebreche. Hat Rec. diesen seinen 'Beleg' selbst für einen Beleg gehalten? Hat er gemeint dass ihn Andere dafür halten sollen? Man kann sich das Eine so schwer als das Andere denken: dennoch muss das Eine oder das Andere nothwendig, ja es kann sogar Beides der Fall sein.

In der Charakteristik der Versmasse begegnet Rec. 'hie und da einem Gedanken, einer Wendung, die vielleicht mehr scheinbar als wahr ist', und manche Gelegenheiten 'hätten' nach seiner Meinung 'häufiger und consequenter benutzt werden sollen, um auf die Dichterkünste aufmerksam zu machen'. Rec. hätte mich zum Danke verpflichtet, wenn er, der sonst so wenig karg ist mit Worten, hier etwas weniger zurückhaltend gewesen wäre. Aber etwas Bemerkenswerthes ist ihm bei I. 8. begegnet. Das Gedicht hatte in der ersten Ausgabe die Überschrift: 'Der Abgeschiedene. (Nach einer Uhland'schen Überschrift.)' Rec. will beweisen dass beide Gedichte, 'Der Abgeschiedene' des Horaz und 'Die Abgeschiedenen' von Uhland, bei aller Ähnlichkeit verschieden sind. Ich hatte aber die Überschrift um der Ähnlichkeit, nicht um der Verschiedenheit willen gewählt. Auch I. 3. und Ep. 10. sind verschieden; gleichwohl habe ich ein Recht, hier wie dort zu schreiben 'Geleitsgedicht'. Wie wird nun aber der Beweis geführt? 'Was schildert Uhland?' fragt Rec. Und Rec. antwortet: 'Die Wonne des Bräutigams, der die Braut in seinen Armen hält'. Was, frage ich, würde Herr Uhland sagen wenn er das läse? Wenn er läse dass ein studirter Mann, ein Schulmann, ein Professor, seine Neuvermählten für Braut und Bräutigam interpretirt? So geht der Mann mit Dichtern um deren Sprache er versteht: wenn Uhland in der Sprache des Horaz geschrieben hätte, auf was für Beiträge zur Würdigung der Uhland'schen Dichtweise wären wir dann gefasst!

'Wir haben in guter Erinnerung, wie mannigfaltige Belehrungen wir dem trefflichen Commentar Dillenburger's verdanken. Und wenn sich Herr N. dessen vielleicht auch erinnert',

u. s. w. Das, mein Herr, ist kein wohlgemeintes, kein ehrliches Vielleicht, und kann Ihnen in den Augen jedes Ehrenmannes nur schaden. Habe ich den Commentar von Dillenburger verleugnet? Habe ich es nicht ausdrücklich gesagt, dass derselbe 'Schritt für Schritt befragt und je nach den Umständen benutzt worden' ist? Ich habe den Commentar von Dillenburger von jeher sehr hoch gehalten, und darum — wenn auch hier und da den in demselben aufgestellten Ansichten offen entgegentretend — specieller als manchen andern berücksichtigt. Seine Interpunctionsberichtigung III. 9. 7. ist mir mehr werth, als ein Dutzend Conjecturen von Andern.

Sincerum est nisi vas, quodcunque infundis acescit. Damit will ich ohne alle Bitterkeit nur so viel sagen, dass es nicht meine Schuld ist wenn Rec. das *Τρεῖν μ' οὐκ ἐᾷ Παλλὰς Ἀθήνη* so ganz anders auffasst als Herr Kolster, und namentlich auch so ganz anders als es gemeint war. Nein Herr Professor, nicht im Bewusstsein meiner hohen Kraft und starken Rüstung habe ich das gesagt: nur im Bewusstsein meines redlichen Strebens, nur im Vertrauen zu der Göttinn Wissenschaft, welche solche Pfeile wie die Ihrigen, und selbst schwerere, zu allen Zeiten

τόσσον ἔεργεν ἀπὸ χροός, ὡς ὅτε μήτηρ
παιδὸς ἐέργῃ μυῖαν, ὅθ' ἡδέι λέξεται ὕπνῳ.

Mit der kurzgefassten aber inhaltreichen Anzeige in Gersdorf's Repertorium (1854.) kann ich wohl einverstanden sein, und mit dem (ungenannten) Referenten werde ich mich leicht verständigt haben. Zu *tergeminis* I. 1. 8. habe ich keine Erklärung gegeben weil sie das Lexikon giebt. Dass es III. 30. 2. bei der gewöhnlichen Erklärung *situ* = *positu* nicht wird verbleiben können, wird dem Ref. einleuchten wenn er es versucht für *positu* das Deutsche zu setzen: derjenige Begriff, welcher zu *altius* gehört, ist in *regali* enthalten. Von den kleinen 'Nötchen' sind so manche das Resultat reiflicher Überlegung, und sie dürften so überflüssig schwerlich einem praktischen Schulmann erschienen sein. In Beziehung auf das Erstere erwähne ich dass über *cecidit* III. 6. 35. Orelli bemerkt: *καθ' ὑπερβολὴν pro 'profligavit, devicit';* für das Zweite dass *iuvat* Ep. 11. 1. von jedem Schüler (nach meiner Erfahrung) durch 'helfen' übersetzt, und dass es so selbst von Strodtmann aufgefasst wird. Manches ist schwierig, was leicht erscheint sobald die Schwierigkeit gehoben ist; ja es spricht bisweilen gerade der Umstand, dass Jeder glaubt er hätte sie finden müs-

sen, für eine Erklärung. Die von dem Ref. beanstandete Erklärung der Eigennamen ('Wölfl' Ep. 11. 24. jetzt auch bei Franz Ritter) wird von Andern für 'einen bis dahin viel zu sehr vernachlässigten Hebel' der Interpretation gehalten. Die Bibelcitate sind jetzt fast ohne Ausnahme unterblieben. Wenn Ref. jedoch meint die zweite Hälfte von dem Citat zu I. 9. 16. sei 'klüglich' weggelassen, so begreife ich das nicht: klug wäre es gewesen sie hinzuzusetzen, dann hätte man mich nicht missverstanden.

Die Recension in der Allgemeinen Schul-Zeitung (1854. Nr. 140.) von K. W., der auch bei Gelegenheit der Beurtheilung der 3. Ausg. von Dillenburger (1855. Nr. 153.) auf meine Ausgabe zu sprechen kommt, hat mich fast beschämt. Die Ausstellung gegen meine Anmk. zu III. 8. 6. beruhte auf einem Missverständniss, das jetzt ausgeschlossen ist.

Für die Anzeige in den Heidelberger Jahrbüchern (1854. Nr. 19.), die übrigens nicht in das Einzelne eingeht, kann ich nur dankbar sein, und nicht minder dem Hrn. Hofrath Prof. Dr. Süpfle zn Karlsruhe für die gelegentlichen Bemerkungen in der Zeitschr. f. d. Gymnasialw. 1855. S. 565. ff. Übrigens war '*nota*' zu I. 2. 10. ein Druckfehler, wie in den Bemerkungen des Herrn S. 'wo nicht viel zu holen ist' für 'wo nicht viel zu haben ist'. Fremdwörter wie 'Diversion, der blasirte Reiche, exclusive Vergnüglinge' würde ich sehr gern vermieden haben; wenn ich sie nur hätte entbehren können.

So weit die Recensionen. Zu den verglichenen Ausgaben sind die von Süpfle, sodann die neu erschienenen von Meineke Pauly Stallbaum Schmid und Dillenburger hinzugekommen.

Die Verbesserungen welche ich aus der 3. Ausg. von Dillenburger aufgenommen haben würde, I. 7. 17. I. 24. 13. I. 25. 2. III. 4. 31. nnd besonders C. S. 68. 71. 72., waren bereits in meiner 1. Ausg. enthalten. Dass Herr D. meine Ausgabe '*absoluto opere*' erhalten hat muss nach so deutlichen Beziehnngen auf mein Buch, wie sie sich IV. 6. 29. IV. 8. 12. IV. 11. 5. nnd öfter zu finden scheinen, befremdlich scheinen. Vielleicht sind jene Worte nicht im allerstrengsten Sinne zu nehmen, so dass es allenfalls auch hätte heissen können: *Nauckii editio quod 'non' absoluto opere ad me perlata est, non fuit dolendum.* Wie hoch ich übrigens die Dillenburgersche Bearbeitung stelle habe ich oben gesagt, und gern spreche ich es aus dass ich derselben mehr als irgend einer andern verdanke.

Die Ausgaben von Franz Ritter und Th. Obbarius (1856.) habe ich zu spät erhalten um in den Anmerkungen auf dieselben

Bezug nehmen zu können. Die Beistimmungen des Ersteren (III. 15. 11. III. 24. 64. Ep. 9. 25. Ep. 10. 22. und anderwärts) sind mir sehr erfreulich gewesen. Über das Verhältniss der Schulausgabe des Herrn Obbarius zu meiner Schulausgabe behalte ich mir vor an einem andern Orte zu sprechen.

Von den zerstreuten Beiträgen endlich, welche mir bei dieser neuen Bearbeitung zu Statten gekommen sind, habe ich mit besonderem Danke die gediegene Abhandlung von Lübker über I. 35. und IV. 5. (Zeitschr. f. d. Gymnasialw. 1856. S. 67. ff.) zu nennen. Durch briefliche Berichtigungen und Beiträge hat sich der Herr Director Dr. Ferdinand Schultz zu Münster um das Buch verdient gemacht.

Königsberg i. d. N. den 15. Juli 1856.

Carl Nauck.

VORWORT ZUR ERSTEN AUFLAGE.

Eine Schulausgabe hat zwar hauptsächlich nur Ergebnisse zu geben; doch wird es hoffentlich nicht verkannt werden, dass ich mich bei dieser Bearbeitung der Horazischen Lieder auch der Untersuchungen nicht entschlagen habe. Bei diesen sind namentlich Bentley, sodann die Textesrecensionen von Meineke Jahn-Schmid und Apud Weidmannos, der Commentar von Döring Peerlkamp Orelli Düntzer Dillenburger Lübker Obbarius, sowie die Übersetzungen von Voss und Strodtmann und die Einleitungen von Feldbausch, Schritt für Schritt befragt und je nach den Umständen benutzt worden.

Die Autorität der Handschriften ist mir mehr als Andern *suprema lex* gewesen, und wenn ich auch unter der Autorität nicht schlechthin die Majorität der Handschriften verstehe, welche im Gegentheil nicht selten dazu gedient hat jene zurückzudrängen und zu verdunkeln; so glaube ich doch nicht ohne Erfolg bemüht gewesen zu sein, vielmehr mich nach dem Autor als den Autor nach mir zu richten.

Von der herkömmlichen Interpunction habe ich mir bedeutende Abweichungen verstattet, und von der den Herausgebern alter Schriftsteller hier gestatteten Freiheit vollen Gebrauch gemacht. Jedenfalls glaubte ich die Zeichensetzung als einen sehr wesentlichen Theil der Erklärung betrachten zu müssen.

Was die Erklärung selbst anbetrifft, so will ich es nur gestehn, dass mir die meisten Commentare zu den lyrischen Dichtungen des Horaz etwas ungemein Farbloses zu haben scheinen. Statt uns das frische und lebendige Leben des Dichters auseinanderzufalten, erinnern sie oftmals nur an die Studirstube wo sie gemacht sind. Möchte es mir gelungen sein, sowohl den sittlichen Ernst des Dichters, als auch den poetischen Scherz so aufzuzeigen, wie mir beides aus seinen Liedern entgegenleuchtet. Das Letztere habe ich ohne Prüderie versucht.

Wo die Abfassungszeit der einzelnen Gedichte von Wichtigkeit ist für das Verständniss, oder wo sie sich mit einiger Sicherheit von selbst ergiebt, da ist sie nicht unberücksichtigt geblieben: aber was man nicht wissen kann ist ebenso, wie dasjenige was das Lexikon lehrt, geflissentlich bei Seite gelassen.

Eine um so grössere Sorgfalt habe ich auf die Überschriften, die Inhaltsangaben, und auf die Nachweisung der Theile und Glieder der Gedichte verwandt. Die eben so strenge und kunstgemässe als mannigfaltige und ansprechende Gestaltung derselben zeugt nicht minder, als alles Übrige, von der geistigen Disciplin des Dichters, und die antike Symmetrie sticht wunderbar ab von der Lyrik so mancher Neueren, bei denen selbst die einzelnen Strophen nicht selten bloss äusserlich zu einem Abschluss gekommen sind durch den Setzer.

So sind auch die neuen oder streitigen Erklärungen nicht ohne Andeutung oder Angabe der Gründe aufgestellt. Mit einem '*Sic potius iungo*', dem dann gewöhnlich ein Zweiter sein '*Noli iungere*' entgegenstellt, ist fürwahr so gut wie nichts gethan: zumal für den Schüler, dem es auf dergleichen historische Notizen nie ankommen kann, und der gerade durch das Lernen lernen soll, nicht durch getrostes Entgegennehmen. In einzelnen Fällen ist wohl auch einmal ein Nachweis für den Lehrer gegeben.

Ich darf mit der Versicherung schliessen, dass wie die Lectüre des Horaz einen grossen Theil meines amtlichen Glückes ausmacht, so auch meine Schüler den Mann und Dichter mit mir schätzen und lieben gelernt haben. Im Übrigen —

Τρεῖν μ' οὐκ ἐᾷ Παλλὰς Ἀθήνη.

Königsberg i. d. N. den 21. November 1853.

Carl Nauck.

KURZE CHARAKTERISTIK

DER

LYRISCHEN VERSMASSE DES HORAZ.

I. **Das kleinere Asklepiadeische System, aus dem viermal sich wiederholenden kleineren Asklepiadeischen Verse bestehend:**

– ⏑ ⏑ – ‖ – ⏑ ⏑ – | ⏑ ×
– ⏑ ⏑ – ‖ – ⏑ ⏑ – | ⏑ ×
– ⏑ ⏑ – ‖ – ⏑ ⏑ – | ⏑ ×
– ⏑ ⏑ – ‖ – ⏑ ⏑ – | ⏑ ×.

Die Choriamben haben etwas Grossartiges, der gleiche Gang der Verse scheint innere Gewissheit auszudrücken. Horaz hat dieses Metrum dreimal angewandt, wo er mit hoher Begeisterung von dem Werthe der Poesie und seinem Berufe als Dichter spricht:

I. 1. III. 30. IV. 8.

II. **Die erste Asklepiadeische Strophe, in welcher der Glykonische Vers mit dem kleineren Asklepiadeischen wechselt:**

– ⏑ ⏑ – | ⏑ ×
– ⏑ ⏑ – ‖ – ⏑ ⏑ – | ⏑ ×
– ⏑ ⏑ – | ⏑ ×
– ⏑ ⏑ – ‖ – ⏑ ⏑ – | ⏑ ×.

Dieses Metrum hebt kleiner an, und hat weniger Erhabenheit und Ruhe, dagegen mehr Pathos und fluctuirende Bewegung als das vorbergehende:

I. 3. 13. 19. 36. III. 9. 15. 19. 24. 25. 28. IV. 1. 3.

III. **Die zweite Asklepiadeische Strophe, bestehend aus dem dreimal wiederkehrenden kleineren Asklepiadeischen und dem Glykonischen Verse:**

⏑ – | ⏑ ⏑ ⏑ – ‖ ⏑ ⏑ ⏑ – | ⏑ ⏒
⏑ – | ⏑ ⏑ ⏑ – ‖ ⏑ ⏑ ⏑ – | ⏑ ⏒
⏑ – | ⏑ ⏑ ⏑ – ‖ ⏑ ⏑ ⏑ – | ⏑ ⏒
⏑ – | ⏑ ⏑ ⏑ – | ⏑ ⏒.

Wie die vorhergehende Strophe den steigenden und schwankenden, so malet diese den sinkenden Affect, und drückt eine Herabstimmung, nach den Umständen Bescheidenheit Besorgniss, Muthlosigkeit oder Sehnsucht aus. In dem Frühlingsliede IV. 12. bezeichnet es dieselbe elegische Stimmung, der wir auch I. 4. und IV. 7. begegnen. Horaz hat in demselben neun Lieder gedichtet:

I. 6. 15. 24. 33. II. 12. III. 10. 16. IV. 5. 12.

IV. Die dritte Asklepiadeische Strophe, in welcher statt des dritten Asklepiadeischen Verses der vorhergehenden Strophe der Pherekrateische eintritt:

⏑ – | ⏑ ⏑ ⏑ – ‖ ⏑ ⏑ ⏑ – | ⏑ ⏒
⏑ – | ⏑ ⏑ ⏑ – ‖ ⏑ ⏑ ⏑ – | ⏑ ⏒
⏑ – | ⏑ ⏑ ⏑ – ⏓
⏑ – | ⏑ ⏑ ⏑ – | ⏑ ⏒.

Dieses Metrum zeigt eine noch gedämpftere Stimmung als das vorhergehende: auch III. 13., wo sie sich als Rührung der Dankbarkeit kundgiebt.

I. 5. 14. 21. 23. III. 7. 13. IV. 13.

V. Das grössere Asklepiadeische System, aus dem viermal sich wiederholenden grösseren Asklepiadeischen Verse bestehend:

⏑ – | ⏑ ⏑ ⏑ – ‖ ⏑ ⏑ ⏑ – ‖ ⏑ ⏑ ⏑ – | ⏑ ⏒
⏑ – | ⏑ ⏑ ⏑ – ‖ ⏑ ⏑ ⏑ – ‖ ⏑ ⏑ ⏑ – | ⏑ ⏒
⏑ – | ⏑ ⏑ ⏑ – ‖ ⏑ ⏑ ⏑ – ‖ ⏑ ⏑ ⏑ – | ⏑ ⏒
⏑ – | ⏑ ⏑ ⏑ – ‖ ⏑ ⏑ ⏑ – ‖ ⏑ ⏑ ⏑ – | ⏑ ⏒.

Dieses wortreiche Metrum hat Horaz dreimal treffend zu Paränesen benutzt, welche auch noch durch die gewichtigen Choriamben sowie durch den gleichen Gang der Verse unterstützt werden:

I. 11. 18. IV. 10.

VI. Die Sapphische Strophe, aus dem dreimal wiederkehrenden kleineren Sapphischen und dem Adonischen Verse bestehend:

– ⏑ – ⏑ | – ‖ ⏑ ⏑ | – ⏑ – ⏑
– ⏑ – ⏑ | – ‖ ⏑ ⏑ | – ⏑ – ⏑
– ⏑ – ⏑ | – ‖ ⏑ ⏑ | – ⏑ – ⏑
– ⏑ ⏑ | – ⏑.

Ernst und feierlich und das eigentliche Metrum für Gebetsanrufungen, bisweilen jedoch mit unverkennbarem Humor auch für scheinbar widersprechende Fälle verwendet:

I. 2. 10. 12. 20. 22. 25. 30. 32. 38.
II. 2. 4. 6. 8. 10. 16.
III. 8. 11. 14. 18. 20. 22. 27.
IV. 2. 6. 11.
Carmen seculare.

VII. Die grössere Sapphische Strophe, in welcher der Aristophanische Vers mit dem grösseren Sapphischen wechselt:

– ⏑ ⏑ | – ⏑ – ⏑
– ⏑ – ⏑ | – ‖ ⏑ ⏑ – | – ⏑ ⏑ | – ⏑ – ⏑
– ⏑ ⏑ | – ⏑ – ⏑
– ⏑ – ⏑ | – ‖ ⏑ ⏑ – | – ⏑ ⏑ | – ⏑ – ⏑.

In diesem Versmass hat Horaz nur ein Gedicht verfasst, wo die mit dem kleineren Vers kleiner anhebende Frage mit dem folgenden an Lebhaftigkeit und Umfang gewinnt:

I. 8.

VIII. Die Alcäische Strophe, bestehend aus dem zweimal gesetzten elfsilbigen dem neunsilbigen und dem zehnsilbigen Alcäischen Verse:

⏑ | – ⏑ – ⏑ ‖ – ⏑ ⏑ | – ⏑ ⏑
⏑ | – ⏑ – ⏑ ‖ – ⏑ ⏑ | – ⏑ ⏑
⏑ | – ⏑ – ⏑ | – ⏑ – ⏑
– ⏑ ⏑ | – ⏑ ⏑ | – ⏑ – ⏑.

Frisch und kräftig und das eigentliche Metrum für Aufforderungen und Aufmunterungen, Ermuthigungen und Ermah-

nungen. Horaz hat es mit Vorliebe und nicht weniger als 37 Mal angewandt:

I. 9. 16. 17. 26. 27. 29. 31. 34. 35. 37.
II. 1. 3. 5. 7. 9. 11. 13. 14. 15. 17. 19. 20.
III. 1. 2. 3. 4. 5. 6. 17. 21. 23. 26. 29.
IV. 4. 9. 14. 15.

IX. Die erste Archilochische Strophe, in welcher der (daktylische) Hexameter mit dem kleineren Archilochischen Verse wechselt:

– ⏑⏑ | – ⏑⏑ | – ‖ ⏑⏑ | – ⏑⏑ | – ⏑ ⏑ | – ⏑
– ⏑ ⏑ | – ⏑ ⏑ ⏓
– ⏑⏑ | – ⏑⏑ | – ‖ ⏑⏑ | – ⏑⏑ | – ⏑ ⏑ | – ⏑
– ⏑ ⏑ | – ⏑ ⏑ ⏓.

Die Archilochischen Strophen sind alle vier der Ausdruck trüber Gedanken. Die erste ist elegisch mit überwiegender Wehmuth, indem die fallenden Rhythmen auch des kürzeren Verses die äusserste Hoffnungslosigkeit und Resignation zu versinnlichen scheinen:

IV. 7.

X. Die zweite Archilochische Strophe, bestehend aus dem (daktylischen) Hexameter und dem iambelegischen Verse:

– ⏑⏑ | – ⏑⏑ | – ‖ ⏑⏑ | – ⏑⏑ | – (⏓) | – ⏑
⏑ – ⏑ – | ⏑ – ⏑ ⏓. – ⏑ ⏑ | – ⏑ ⏑ ⏓.

Der iambische Dimeter, welcher hier ἀσυναρτήτως zwischen die beiden Glieder der vorhergehenden Strophe eingefügt ist, drückt Ermuthigung aus:

Ep. 13.

XI. Die dritte Archilochische Strophe, bestehend aus dem iambischen Trimeter und dem elegiambischen Verse:

⏑ – ⏑ – | ⏑ ‖ – ⏑ – | ⏑ – ⏑ ⏓
– ⏑ ⏑ | – ⏑ ⏑ | ⏓. ⏑ – ⏑ – | ⏑ – ⏑ ⏓.

Durch die aufschnellenden Iamben drückt dieses Metrum

nicht bloss Schwermuth, sondern geradezu Missmuth und Heftigkeit aus:

Ep. 11.

XII. Die vierte Archilochische Strophe, in welcher der grössere Archilochische Vers mit einem Verse von iambischem Charakter wechselt, der aber eigentlich aus einer Anakrusis einer trochäischen Dipodie und dem Schlusse des unmittelbar vorhergehenden Verses oder einem Ithyphallicus besteht:

– ⏑ | – ⏑ | – ‖ ⏑ | – ⏑ ⏑, – ⏑ – ⏑ – ⏒
⏒ | – ⏑ – ⏒ ‖ – ⏑ – ⏑ – ⏒
– ⏑ | – ⏑ | – ‖ ⏑ | – ⏑ ⏑, – ⏑ – ⏑ – ⏒
⏒ | – ⏑ – ⏒ ‖ – ⏑ – ⏑ – ⏒.

Wie die erste Archilochische Strophe elegisch ist mit überwiegender Wehmuth, so ist es diese mit überwiegendem Frohgefühl, und das ist's was die aufstrebenden Rhythmen des zweiten und dritten Verses versinnlichen;

I. 4.

XIII. Die Alkmanische Strophe, in welcher der (daktylische) Hexameter mit dem katalektischen (um eine Silbe zu früh 'aufhörenden': καταλήγω) daktylischen Tetrameter wechselt:

– ⏑ | – ⏑ | – ‖ ⏑ | – ⏑ | – ⏑ | – ⏒
– ⏑ | – ⏑ | – ⏑ | – ⏒
– ⏑ | – ⏑ | – ‖ ⏑ | – ⏑ | – ⏑ | – ⏒
– ⏑ | – ⏑ | – ⏑ | – ⏒.

Dieses Metrum ist nach Form und Bedeutung am ähnlichsten der ersten Archilochischen Strophe, und schwermüthigen Gedanken entsprechend:

I. 7. 28.

Schwermuth, aber mit bitterm Spott und Hohn und gewissermassen parodirend, drückt es auch da aus, wo es — wie alle Epodenmasse — zweizeilig auftritt:

Ep. 12.

XIV. Das iambische Versmass, Trimeter oder Senare, deren bei Horaz nur mit wenigen erlaubten Variationen erscheinendes Schema folgendes ist:

⏓ –́ ⏑ – | ⏓ || –́ ⏑ – | ⏓ –́ ⏑ ⏓.

Andringend wie rasche Pfeile des Archilochos, des *repertor pugnacis iambi* wie ihn Ovid nennt: vgl. A. P. 79.

Nur Ep. 17.

XV. Die iambische Strophe, bestehend aus dem vorgenannten Trimeter oder Senarius und dem iambischen Dimeter oder Quaternarius:

⏓ –́ ⏑ – | ⏓ || –́ ⏑ – | ⏓ –́ ⏑ ⏓
⏓ –́ ⏑ ⏑̄ | ⏓ –́ ⏑ ⏓.

Das eigentliche (Archilochische) Epodenmass. Die kurz abgestossenen Clauseln sind ganz dazu gemacht, der Rede etwas Pointirtes nnd Accentuirtes zu geben:

Ep. 1—10.

XVI. Die erste pythiambische Strophe, bestehend aus dem (daktylischen) Hexameter, welcher als der eigentliche Orakelvers auch der pythische heisst, und dem iambischen Dimeter oder Quaternarius:

–́ ⏑⏑ | –́ ⏑⏑ | –́ || ⏑⏑ | –́ ⏑⏑ | –́ ⏑ ⏑ | –́ ⏓
⏓ –́ ⏑ – | ⏓ –́ ⏑ ⏓.

Die pythiambischen Strophen sind beide nach Form und Bedeutung am ähnlichsten der zweiten Archilochischen. Die Iamben entsprechen dem Bestreben sich oder Andere emporzuraffen. Dies ist für die erste pythiambische Strophe besonders in dem zweiten der in derselben verfassten Gedichte erkennbar.

Ep. 14. 15.

XVII. Die zweite pythiambische Strophe, bestehend aus dem (daktylischen) Hexameter und dem iambischen Trimeter oder Senarius:

–́ ⏑⏑ | –́ ⏑⏑ | –́ || ⏑⏑ | –́ ⏑⏑ | –́ ⏑⏑ (–) | –́ ⏓
⏑ –́ ⏑ – | ⏑ || –́ ⏑ – | ⏑ –́ ⏑ ⏓.

Der Trimeter, welcher hier aus reinen Iamben besteht und

desshalb genauer eine Hexapodie heisst, zeigt noch mehr Entschiedenheit als der Dimeter des vorhergehenden Metrums:

Ep. 16.

XVIII. Die trochäische Strophe, auch die Hipponakteische genannt, in welcher eine katalektische trochäische Tetrapodie mit dem zweiten Verse der vierten Archilochischen Strophe wechselt:

–́ ⏑ – ⏑ | –́ ⏑ ⏓
⏒ | –́ ⏑ – ⏒ || –́ ⏑ – ⏑ – ⏒
–́ ⏑ – ⏑ | –́ ⏑ ⏒
⏒ | –́ ⏑ – ⏒ || –́ ⏑ – ⏑ – ⏒.

Die leichte und gefällige Weise entspricht dem sorglosen Sinne des Dichters. Orelli: *Ipsa metri, ut ita dicam, volubilitas et celeritas mirifice confert ad affectum animi sua sorte prorsus contenti atque omnia, quae supervacanea sunt, cum honesta quadam laetitia spernentis exprimendum.*

Nur II. 18.

XIX. Das ionisch-aufsteigende System:

⏑ ⏑ –́ – | ⏑ ⏑ –́ –
, ⏑ ⏑ –́ – | ⏑ ⏑ –́ –
⏑ ⏑ –́ – | ⏑ ⏑ –́ – | ⏑ ⏑ –́ – | ⏑ ⏑ –́ –
⏑ ⏑ –́ – | ⏑ ⏑ –́ ⏓.

Eine ergötzlich klägliche Weise. Die beiden ersten Zeilen zeigen die Klage wie sie gelassener anhebt; in dem folgenden Tetrameter strömt sie dann mächtiger, indem sie, ehe sie mit dem Dimeter der vierten Zeile zu einem Ruhepuncte gelangt, noch einen rechten Anlauf zu nehmen scheint:

III. 12.

I. ÜBERSICHT

DES

INHALTS UND DER VERSMASSE DER EINZELNEN LIEDER.

Erstes Buch.

	Versmass
I. Widmung	I.
II. Vater und Friedefürst	VI.
III. Geleitsgedicht	II.
IV. Frühlingslied	XII.
V. An eine Ungetreue	IV.
VI. Meine Stoffe	III.
VII. Tibur	XIII.
VIII. Frage	VII.
IX. Im Winter	VIII.
X. Lobgesang	VI.
XI. Lebensregel	V.
XII. Hymnus	VI.
XIII. Eifersucht	II.
XIV. Das lecke Staatsschiff	IV.
XV. Nereus	III.
XVI. Vergieb!	VIII.
XVII. Einladung	VIII.
XVIII. Lob des Weins	V.
XIX. Neue Liebe	II.
XX. Ganz freundschaftlich	VI.
XXI. Den Latoiden	IV.
XXII. Ein frommes Herz, ein froher Muth.	VI.
XXIII. Eitle Furcht	IV.
XXIV. Todtenklage	III.
XXV. Vergeltung	VI.
XXVI. Meinem Lamia	VIII.
XXVII. Beim Wein	VIII.
XXVIII. Gesicht d. Reisenden	XIII.
XXIX. An Icclus	VIII.
XXX. Liebesfeier	VI.
XXXI. Dichtersinn	VIII.
XXXII. An die Laute	VI.
XXXIII. An Albius Tibullus	III.
XXXIV. Umkehr	VIII.
XXXV. An Fortuna	VIII.
XXXVI. Zum Willkommen	II.
XXXVII. Gerettet!	VIII.
XXXVIII. Der Myrtenkranz	VI.

Zweites Buch.

	Versmass
I. An Pollio	VIII.
II. An Salustius Crispus	VI.
III. Lebensregel	VIII.
IV. Vielleicht	VI.
V. Lalage	VIII.
VI. Sehnsucht nach dem Hafen	VI.
VII. Wiedersehn	VIII.
VIII. Der Ungläubige	VI.
IX. Nicht immer	VIII.
X. Lob der goldnen Mittelstrasse	VI.
XI. Fröhlich und wohlgemuth	VIII.
XII. Licymnia	III.
XIII. Der Unglücksbaum	VIII.
XIV. Vergänglichkeit	VIII.
XV. Jetzt und Sonst	VIII.
XVI. Lebensweisheit	VI.
XVII. Gleiche Sterne	VIII.
XVIII. Genügsamkeit	XVIII.
XIX. Theophanie	VIII.
XX. Verklärung	VIII.

Drittes Buch.

		Versmass
I.	Jupplter	VIII.
II.	Ein Mann	VIII.
III.	Romnlus	VIII.
IV.	Die Musen	VIII.
V.	Regulus	VIII.
VI.	Das A nnd das O	VIII.
VII.	Tröstung	IV.
VIII.	Zum ersten März	VI.
IX.	Wechselgesang	II.
X.	Ständchen	III.
XI.	Die Danaiden	VI.
XII.	Hebrus	XIX.
XIII.	Bandusia	IV.
XIV.	Cäsars Heimkehr	VI.
XV.	Guter Rath	II.
XVI.	Zufriedenheit	III.
XVII.	Au Älius Lamia	VIII.
XVIII.	Zum Faunusfest	VI.
XIX.	Aufmunternng zur Freude	II.
XX.	Warnung	VI.
XXI.	An den Weinkrug	VIII.
XXII.	Weihesprnch	VI.
XXIII.	Wohlgefälliges Opfer	VIII.
XXIV.	Rüge	II.
XXV.	Ekstase	II.
XXVI.	Entsagung	VIII.
XXVII.	Europe	VI.
XXVIII.	Zum Feste des Neptun	II.
XXIX.	An Mäcenas	VIII.
XXX.	Unsterblichkeit	I.

Viertes Buch.

		Versmass
I.	Zu spät	II.
II.	Schwan und Biene	VI.
III.	Melpomene	II.
IV.	Die Neronen	VIII.
V.	Sehnsucht	III.
VI.	Vorgesang	VI.
VII.	Frühlingslied	IX.
VIII.	Des Sängers Segen	I.
IX.	An Lollius	VIII.
X.	An einen schönen Knaben	V.
XI.	Der Geburtstag	VI.
XII.	An Vergil	III.
XIII.	Vorbel	IV.
XIV.	Kriegsfürst	VIII.
XV.	Friedefürst	VIII.
	Seculargesang	VI.

Buch der Epoden.

		Versmass
I.	Keine Trennung	XV.
II.	Entschluss	XV.
III.	Neues Gift	XV.
IV.	Der Glückspilz	XV.
V.	Das Opfer	XV.
VI.	Ein feiger Kläffer	XV.
VII.	Böse Zeit	XV.
VIII.	Apage!	XV.
IX.	Triumph!	XV.
X.	Geleitsgedicht	XV.
XI.	Liebesnoth	XI.
XII.	Die Verschmähte	XIII.
XIII.	An die Freunde	X.
XIV.	Zur Antwort	XVI.
XV.	Liebesschwüre	XVI.
XVI.	An mein Volk	XVII.
XVII.	Umsonst	XIX.

II. ÜBERSICHT

DER

EINZELNEN LIEDER NACH DEM ALPHABET.

Aell vetusto	III. 17.	Intaetis opulentior	III. 24.
Aequam memento	II. 3.	Integer vitae	I. 22.
Albi ne doleas	I. 33.	Intermissa Venus	IV. 1.
Altera iam teritur	Ep. 16.	Iustum et tenacem	III. 3.
Augustam amlee	III. 2.	Laudabunt alii	I. 7.
At o deorum	Ep. 5.	Lupis et agnis	Ep. 4.
Audivere Lyce	IV. 13.	Lydia die per omnes	I. 8.
Bacchum in remotis	II. 19.	Maecenas atavis	I. 1.
Beatus Ille	Ep. 2.	Mala soluta	Ep. 10.
Caelo supinas	III. 23.	Martiis caelebs	III. 8.
Caelo tonantem	III. 5.	Mater saeva Cupidinum	I. 19.
Cum tu Lydia	I. 13.	Mercuri faeunde	I. 10.
Cur me querelis	II. 17.	Mercuri nam te	III. 11.
Delieta maiorum	III. 6.	Miserarum est	III. 12.
Descende caelo	III. 4.	Mollis inertia cur	Ep. 14.
Dianam tenerae	I. 21.	Montium custos	III. 22.
Diffugere nives	IV. 7.	Motum ex Metello	II. 1.
Dive quem proles	IV. 6.	Musis amicus	I. 26.
Divis orte bonis	IV. 5.	Natis in usum	I. 27.
Donarem pateras	IV. 8.	Ne forte credas	IV. 9.
Donec gratus eram	III. 9.	Ne sit ancillae	II. 4.
Eheu fugaces	II. 14.	Nolis longa ferae	II. 12.
Est mihi nonum	IV. 11.	Nondum subacta	II. 5.
Et ture et fidibus	I. 36.	Non ebur neque aureum	II. 18.
Exegi monumentum	III. 30.	Non semper imbres	II. 9.
Extremum Tanain	III. 10.	Non usitata	II. 20.
Faune Nympharum	III. 18.	Non vides quanto	III. 20.
Festo quid potius	III. 28.	Nox erat et caelo	Ep. 15.
Herculis ritu	III. 14.	Nullam Vare sacra	I. 18.
Horrida tempestas	Ep. 13.	Nullus argento	II. 2.
Iam iam efficaci	Ep. 17.	Nunc est bibendum	I. 37.
Iam pauca aratro	II. 15.	O crudelis adhuc	IV. 10.
Iam satis terris	I. 2.	O diva gratum	I. 35.
Iam veris comites	IV. 12.	O fons Bandusiae	III. 13.
Ibis Liburnis	Ep. 1.	O matre pulchra	I. 16.
Ieci beatis	I. 29.	O nata mecum	III. 21.
Ille et nefasto	II. 13.	O navis referent	I. 14.
Impios parrae	III. 27.	O saepe mecum	II. 7.
Inclusam Danaën	III. 16.	O Venus regina	I. 30.

Odi profanum ..... III. 1.
Otium divos ..... II. 16.
Parcius iunctas ..... I. 25.
Parcus deorum ..... I. 34.
Parentis olim ..... Ep. 3.
Pastor cum traheret ..... I. 15.
Persicos odi ..... I. 38.
Petti nihil ..... Ep. 11.
Phoebe silvarumque ..... C. S.
Phoebus volentem ..... IV. 15.
Pindarum quisquis ..... IV. 2.
Poscimur ..... I. 32.
Quae cura patrum ..... IV. 14.
Qualem ministrum ..... IV. 4.
Quando repostum ..... Ep. 9.
Quantum distet ab Inacho III. 19.
Quem tu Melpomene .... IV. 3.
Quem virum aut heroa ... I. 12.
Quid bellicosus ..... II. 11.
Quid dedicatum ..... I. 31.
Quid fles Asterie ..... III. 7.
Quid immerentes ..... Ep. 6.
Quid tibi vis mulier ..... Ep. 12.
Quis desiderio ..... I. 24.
Quis multa gracilis ..... I. 5.
Quo me Bacche rapis.... III. 25.
Quo quo scelesti ..... Ep. 7.
Rectius vives ..... II. 10.
Rogare longo ..... Ep. 8.
Scriberis Vario ..... I. 6.
Septimi Gades ..... II. 6.
Sic te diva potens ..... I. 3.
Solvitur acris hiems ..... I. 4.
Te maris et terrae ..... I. 28.
Tu ne quaesieris ..... I. 11.
Tyrrhena regum ..... III. 29.
Ulla si iuris ..... II. 8.
Uxor pauperis Ibyci ..... III. 15.
Velox amoenum ..... I. 17.
Vides ut alta ..... I. 9.
Vile potabis ..... I. 20.
Vitas hinnuleo ..... I. 23.
Vixi puellis III. 26.

III. ÜBERSICHT

DER

VON PEERLKAMP ANGEFOCHTENEN STELLEN.

Erstes Buch.

I. 3—5. 9. 10. 30. 35.
II. 5—12. 17—24. 26 (halb) — 30 (halb) 31. 38—40.
III. 15—20. 25—36.
IV. 2. 3.
VI. 13—20.
VII. 6. 7.
XII. 33—48.
XIV. 17—20.
XV. 33—36.
XVI. 13—16.
XX. (ganz.)
XXII. 13—16.
XXIV. 1—4
XXVII. 5—8.
XXVIII. 19. 20.
XXX. (ganz.)
XXXI. 9—16.
XXXV. 17—20.

Zweites Buch.

I. 9—12. 25—28.
IV. 9—12.
V. 21—24.
XI. (ganz.)
XIII. 1—4.
XV. (ganz.)
XVII. 13—32.
XIX. 25—28.
XX. 9—12.

Drittes Buch.

I. 33—40.
III. 17—72.
IV. 9—20. 49—72. 77—80.
VI. 9—16. 25—32.
VIII. (ganz.)
XI. 3—6. 17—20. 49—52.
XIV. (ganz.)
XVI. 11 (halb) — 15 (halb). 18 (halb)—22 (halb). 38 (halb) — 42 (halb).
XVII. (ganz.)
XVIII. 13—16.
XIX. 9—28.
XXI. 21—24.
XXIII. 17—20.
XXIV. 3—6.
XXV. 3—8 (halb). 11 (halb)—17.
XXVI. 5—8.
XXVII. 5—12. 21—24. 33—76.
XXIX. 9—12.
XXX. 11. 12.

Viertes Buch.

II. 33—60.
III. 13—16.
IV. 2— 4. 6. 18 (von *quibus* an) — 22 (bis *diu*). 41—48. 73—76.
VI. 7—10. 29—14.
VIII. 14—17.
IX. 17—24. 45—52.
XI. 5—12.
XIV. 9—40.
XV. 21—24.

Secular gesang.

5—8.
17—20.

Buch der Epoden.

I. 19—22.
II. 37. 38. 51. 52.
V. 69. 70. 87. 88.
IX. 17—20. 35. 36.
XV. 8. 9.
XVI. 19. 20. 27—38. 65. 66.

Q. HORATII FLACCI

C A R M I N U M

LIBER PRIMUS.

CARMEN I.

Maecenas atavis edite regibus,
O et praesidium et dulce decus meum!

I. Widmung. Bei Übersendung der drei ersten Bücher der Oden. 'Manche reizet der Ruhm Olympischer Siege, Andere die Erhebung zu den höchsten römischen Würden oder der Ertrag africanischer Besitzungen; dem Einen geht nichts über ein bescheidenes und sicheres Loos, einem Anderen nichts über einen selbst gefahrvollen Erwerb; Mancher sucht Genuss und Behaglichkeit, Viele wieder Kampf und Strapazen: mich beseligt die Poesie. Ja setzest du mich in die Reihe der Liederdichter, so erreiche ich das Höchste.'

Den Hauptgedanken bildet der dem zweizeiligen Eingang entsprechende zweizeilige Schluss. In dem Rahmen beider zeigen drei Gegensatzpaare, die beiden ersten aus je 8, das letzte aus 10 Versen bestehend, allerlei Sinnen und Streben, Thun und Treiben der Menschen, welchem der Dichter sich selbst gegenüberstellt mit dem Bewusstsein, das bessere Theil erwählt zu haben. Die Gegensatzpaare sind wieder gegensätzlich aneinandergereiht, indem vom reichen Grundbesitzer zu dem zufriedenen Landmann, vom erwerbenden Seemann zu dem geniessenden Freunde der Musse übergegangen wird. Die kleine Unregelmässigkeit, dass auf das dritte Gegensatzpaar 2 Verse mehr und auf den Dichter selbst 2 Verse weniger kommen als auf jeden der beiden vorhergehenden Theile, wird man mit Recht geneigt sein für einen Vorzug zu halten.

Wenn die beiden ersten und die beiden letzten Zeilen fehlten, so hätten wir statt der Widmung ein Vorwort: und ein Vorwort das nichts zu wünschen übrig liesse, während man sich jetzt wundern kann, dass in dem Gedichte selbst nicht die mindeste Beziehung auf den Angeredeten genommen wird. Sollten die vier Dedicationszeilen, welche auch hinsichtlich des Metrums isolirt stehen, vielleicht nachträglich — bei der Übersendung — hinzugefügt sein?

1. *regibus*. Die Apposition für das Attribut, wie 4. 16. *fabulae* für *fabulosi*. Mäcenas stammte von den etruskischen Lucumonen: III. 29. 1.

2. *dulce decus*. Eine weiche Alliteration, wie *dulce et decorum* III. 2. 13., *dulces docta* III. 9. 10., *dulci*

Sunt quos curriculo pulverem Olympicum
Collegisse iuvat, metaque fervidis
Evitata rotis palmaque nobilis
Terrarum dominos evehit ad deos:

Hunc, si mobilium turba Quiritium
Certat tergeminis tollere honoribus;
Illum, si proprio condidit horreo
Quidquid de Libycis verritur areis.

digne III. 13. 2., *desine dulcium* IV. 1. 4., *dulci distinet a domo* IV. 5. 12., *Dauniae defende decus* IV. 6. 27. Die Alliteration nimmt überhaupt in der lateinischen Poesie eine bedeutende Stelle ein, obgleich das deutsche Ohr von vorn herein für dieselbe so wenig empfänglich ist, als den Alten die Schönheit des Reimes bekannt war.

3. *Sunt quos* verschmilzt zu dem einen Begr. *Nonnullos*, wie *est qui* V. 19. = *nonnemo*, *sunt quibus* 7. 5. = *nonnullis*. Daraus erklärt sich einerseits der Indicativ *iuvat*, andererseits die Weiterführung der Construction durch *hunc*. — *curriculo* = *curru* IV. 3. 5. Doch wie kommt der 'Olympische' Staub hierher? Augustus veranstaltete Wettkämpfe nach griechischer Art: *nullique Graeco certamini interfuit, quo non pro merito certantium quemque honorarit.* Suet. Oct. XLV. Man kann sich denken dass eine solche Erwähnung dieser Wettkämpfe dem Augustus sehr angenehm war, und dieselbe scheint um so natürlicher, da Horaz auch sonst in den Liedern so gern auf die Anordnungen des theuren Fürsten Bezug nimmt. Dass der Dichter hier an die Griechen oder gar an griechische Reisen gedacht haben sollte, wie sie allerdings vornehme Römer unternommen haben um an den Olympischen Wettkämpfen in Griechenland selbst Theil zu nehmen, ist mir weit weniger denkbar.

4. *collegisse pulverem* (= *pulvis collectus turbine* Sat. I. 4. 31.) kommt auf einer Linie mit *meta evitata* zu stehen. Der Inf. Praeteriti verliert nichts von seiner Bedeutung: III. 4. 52. Staub aufgewirbelt zu haben nicht eben beneidenswerth.

5. *nobilis* mittelbar s. v. a. *nobilitans*, sofern der Ruhm der Palme auf den Besitzer fällt. Vgl. *inaequales* II. 9. 3. und *maior* III. 20. 8.

6. Ov. Pont. I. 9. 36: *Terrarum dominos quam colis ipse deos.* Met. I. 83: *moderantum cuncta deorum.* Die Wortstellung nicht anders als IV. 8. 34., 9. 2.: und doch glauben um der Wortstellung willen Manche *terrarum dominos* auf die Sieger beziehen zu müssen.

7. *mobilium* herabsetzend. Das Beiw. deutet an wie werthlos solche Ehren, die weniger das Verdienst als die Laune verleiht, in Ansehung ihres Ursprungs sind.

8. *honoribus* 'zu' Ehren, doch Ablat. Im Deutschen wird als das Ziel der Erhebung gefasst, was im Lat. das Mittel ist. Vgl. *exitio* III. 16. 13., *tollere rheda* in den Wagen nehmen, *solvere hospitiis animum* das Herz den Erweisungen der Gastfreundschaft (*laetitia* der Freude!) öffnen: Sat. II. 6. 42., 83.

10. Der Getreidereichthum Africas, wo begüterte Römer sich anzukaufen pflegten, war sprüchwörtlich geworden: Sat. II. 3. 87. Das 'Fegen' klingt geringschätzig, und ist insofern mit *pulverem collegisse* und mit *mobilium* zu vergleichen.

Gaudentem patrios findere sarculo
Agros Attalicis condicionibus
Nunquam dimoveas, ut trabe Cypria
Myrtoum pavidus nauta secet mare:

Luctantem Icariis fluctibus Africum
Mercator metuens otium et oppidi
Laudat rura sui; mox reficit rates
Quassas, indocilis pauperiem pati.

Est qui nec veteris pocula Massici,
Nec partem solido demere de die
Spernit — nunc viridi membra sub arbuto,
Stratus nunc ad aquae lene caput sacrae:

Multos castra iuvant et lituo tubae
Permixtus sonitus, bellaque matribus
Detestata: manet sub Iove frigido
Venator tenerae coniugis immemor,

Seu visa est catulis cerva fidelibus,
Seu rupit teretes Marsus aper plagas.
Me doctarum hederae praemia frontium

12. Attalische Anerbietungen s. v. a. die reichsten, glänzendsten: II. 18. 5.

13. *dimov.* von seiner Scholle losmachen. Cyprisches Gebälk für Handelsschiff: die Individualisirung dient zur Versinnschaulichung, wie auch gleich nachher.

14. Wesshalb ein 'zager' Schiffer? Weil ein solcher der Landmann unfehlbar sein würde. Obwohl V. 16. auch der Kaufmann sich fürchtet.

15. *Icariis fluct.* Dativ, wie *Aquilonibus* 3. 13.

17. *reficit rates*: wie Alphius Ep. 2. 70.

18. *quassas* die leck gewordenen; *indocilis* indem er sich nicht darein finden kann, nimmer lernt.

19. Nicht verschmähen für gern mögen. Litotes: I. 33. 2.

20. *solidus d.* der ganze, eigentliche Tag: im Gegensatze gegen die Nebenstunden.

21. *membra stratus* ist vertheilt wie *siccis oculis vidit* 3. 18. Wird das Komma, welches hier hinter *arbuto* steht, hinter *stratus* gesetzt; so geht die poetische Rundung verloren, und *stratus* erhält zu viel Gewicht.

22. *lene* sanft murmelnd. Des Wassers Haupt = Hauptheil ist der Quell: gewissermassen das Gegentheil *os* IV. 2. 8.

23. *lituo* compendiarisch für *litui sonitu*. Der Zinken ist von der Drommete durch Klang und Gestalt verschieden: zu II. 1. 17. Mit jenem wurde bei der Reiterei, mit diesem beim Fussvolk zum Angriff geblasen.

25. *detestata* pass. wie *abominatus* Ep. 16. 8. Der Dativ *matribus* ist dem bei *visa est* (ἐφάνη) V. 27. analog. — *sub Iove fr.* Der Gott für sein Element, wie bei Schiller 'der unbewölkte Zeus.'

26. *tenerae* sinnverw. mit *amabilis*. Bei Horaz nie zärtlich, sondern (jugend-)zart: 4. 19., 21. 1.

29. *doctarum*. Strodtmann: 'der

Dis miscent superis, me gelidum nemus
Nympharumque leves cum Satyris chori
Secernunt populo: si neque tibias
Euterpe cohibet, nec Polyhymnia
Lesboum refugit tendere barbiton.
Quod si me lyricis vatibus inseres,
Sublimi feriam sidera vertice.

CARMEN II.

Iam satis terris nivis atque dirae
Grandinis misit pater, et rubente

Preis kundiger Dichterstirn.' — *hederae:* Schmuck des Bacchus und der von ihm begeisterten Dichter. Der Subjectsnominativ steht zwischen seiner Apposition, wie III. 24. 42. IV. 8. 31.

30. *miscere* parallel mit *evehere*, ohne desshalb mit *feriam sidera* zusammenzufallen: jenes bedeutet Ich fühle mich so selig wie die Götter des Himmels, dieses ich fühle mich so gross.

32. *populo* Ablativ bei dem Verbum der Trennung, auf die Frage *unde*. Die Absonderung vom Volke ist zugleich eine Erhebung über das Volk: vgl. *distat* Cic. Off. II. 4. 15.

33. *cohibet* zurückhält, versagt (ihr Flötenspiel).

34. *tendere* (*pulsando*) mittelbar und anschaulich für 'spielen.' So Schiller: Sie [die Hand] hat der Leier zarte Saiten, Doch nicht des Bogens Kraft 'gespannt.' Das Spielen der Laute entspricht dem Flötenspiel. Andere nehmen *tendere* für 'stimmen' oder 'beziehen'. *Lesboum* mit Rücksicht auf Alcäus und Sappho.

35. *inseres*, nicht *inseris*. Der Dichter erwartet das Urtheil des Freundes. Mäcenas soll lesen, soll prüfen.

II. Vater und Friedefürst. 'Wir haben genug gelitten durch Aufruhr der Elemente und Bürgerkrieg. Welcher Gott wird uns retten und sühnen? O komm Apollo, oder Venus, oder Mars: oder wenn du der Friedebringer Mercur bist, du der es nicht verschmäht zu heissen Rächer des Cäsar; so kehre spät in den Himmel zurück, und bezwinge alle Feinde des Reiches.' Die Ode ist jedenfalls vor dem J. 27 und wahrscheinlich 29 v. Chr. verfasst, als man sehnsüchtig der Rückkehr des siegreichen Cäsar nach Rom entgegensah. Die ersten 6 Strophen handeln von dem Verderben, die letzten 6 von der Sühne; das *Quem vocet divum* der mittelsten Str. bildet den Wendepunct, das *Hic ames dici pater atque princeps* der letzten den Zielpunct des Ganzen.

1. *satis terris — grandinis*. Die Wiederholung des *is* ist ganz geeignet, den unablässigen und unabsehbaren Zorn des Himmels der Vorstellung näher zu bringen. Vgl. *ἐν δίνῃσι βαθείῃσιν μεγάλῃσιν* Il. XXI. 239.

2. *pater* wie III. 29. 44. und *parens* I. 12. 13. — *rubente*. Der Abl. auf *i* (adjectivisch: 25. 17. II. 16. 1. Ep. 5. 11.) würde eine bleibende Eigenschaft bezeichnen, während dieses Geröthetsein eine vorübergehende Erscheinung ist. Vgl. *fulgente* C. S. 61.

Dextera sacras iaculatus arces
Terruit Urbem,

Terruit gentes grave ne rediret
Seculum Pyrrhae nova monstra questae:
Omne cum Proteus pecus egit altos
Visere montes,

Piscium et summa genus haesit ulmo
Nota quae sedes fuerat columbis,
Et superiecto pavidae natarunt
Aequore damae.

Vidimus flavum Tiberim, retortis
Litore Etrusco violenter undis,
Ire deiectum monumenta regis
Templaque Vestae:

Iliae dum se nimium querenti
Iactat ultorem, vagus et sinistra
Labitur ripa, Iove non probante, u-
xorius amnis.

3. Die 'heiligen Höhn' sind die sieben Hügel mit ihren Tempeln nnd dem Capitol. Verg. G. II. 535: *Septemque una sibi muro circumdedit arces.*

5. *ne:* weil *terrere* den Begr. der Furcht einschliesst.

6. *sec. Pyrrhae:* die Deucalionische Fluth, Ov. Met. I. 260. — *nova*, wie man sie nie gesehn.

7—12 ist eine poetische Verweilung, deren 3 Kommata zu dem Vorhergehenden die entsprechende Hälfte bilden. — *omne* alles (dah. auch allerlei) Seegethier, vornehmlich seine Robben.

9. Ov. Met. I. 296: *hic summa piscem deprendit in ulmo.*

10. *quae* ist durch *sedes* bedingt, nicht durch *ulmo;* stände *cubile*, so stände *quod.* Mit *columba* ist die Species *palumbes* gemeint.

11. *superiecto* näml. *terris*, *damae* wahrsch. Gazellen.

14. *litore* (*ab*) *Etrusco* wird durch das folg. *sinistra ripa* deutlich, und ist sicher s. v. a. *ripa dextera*: vgl. II. 18. 22. Gerade darin liegt das Monströse, dass der Fluss nicht — was man sich noch heutzutage aus dem entgegenbrandenden Meere natürlich erklärt — rückwärts, sondern dass er mit aller Gewalt seitwärts ging. Der Abl. wie 1. 32.

15. *mon. regis* die Königsburg des Numa, welche mit dem Vestatempel zusammen am Fusse des Palatiums lag.

17. Ilia oder Rea Silvia, nach der Geburt des Romulus und Remus in den Tiber gestürzt, war die Gattinn des Stromgottes geworden. — *ninium querenti* (wie *dulce loquentem* 22. 24.): wegen der Ermordung des Jul. Cäsar.

19. *Iove non prob.*, *καὶ ὑπὲρ Διὸς εἶσαν.* Juppiter wollte das Volk strafen und schrecken, aber nicht verderben. Dass der *u-xorius amnis* (gleichsam aus den Ufern des Metrums tretend) in den andern Vers hinübergeht, ist vielleicht nicht zufällig; wenigstens ist es sehr malerisch. Dasselbe gilt von der Wortbrechung 25. 11. und II. 16. 7.

Audiet cives acuisse ferrum
Quo graves Persae melius perirent,
Audiet pugnas vitio parentum
Rara iuventus.

Quem vocet divum populus ruentis
Imperi rebus? prece qua fatigent
Virgines sanctae minus audientem
Carmina Vestam?

Cui dabit partes scelus expiandi
Iuppiter? Tandem venias, precamur,
Nube candentes humeros amictus,
Augur Apollo;

Sive tu mavis, Erycina ridens,
Quam Iocus circum volat et Cupido;
Sive neglectum genus et nepotes
Respicis, auctor

Heu nimis longo satiate ludo,
Quem iuvat clamor galeaeque leves
Acer et Mauri peditis cruentum
Voltus in hostem.

Sive mutata iuvenem figura
Ales in terris imitaris almae

21. *cives ac. ferrum*, näml. *in cives*: so verlangt es der folgende Vers. Vgl. 3. 21. *abscidit terras*.

22. *perirent* umkamen = umgekommen wären: vom Standpuncte der Nachkommen aus. Vgl. *ferrem* III. 14. 27.

23. *pugnas* 'die' Kämpfe: näml. der Bürger unter einander.

25. *divum* Genit. part. Anders *quem deum* 12. 3.

26. *rebus* (*sustentandis*) Dativ; *fatigare* erweichen, *prece* durch Gebet: die *carmina* sind specieller, und gewissermassen liturgisch.

29. *partes* die Rolle; *scelus* den theils durch die Bürgerkriege, theils und vornehmlich am Cäsar selbst verübten Frevel.

31. Il. V. 186: *νεφέλῃ εἰλυμένος ὤμους*. — *Erycina ridens, φιλομμειδὴς Ἀφροδίτη*. — *Iocus* der Gott des Scherzes, wie *Cupido* der Liebesgott. (Wie *circum volat*, so ist auch *circum volitas* Ep. I. 3. 21. getrennt zu schreiben.)

36. *respicis* mit dem Begr. der Theiln. u. Fürsorge, das Gegentheil von *neglectum; auctor* nämlich *generis*, nach dem Zusammenhang: III. 17. 5. Wesshalb Venus und vor Allen Apollo genannt wird, ist aus C. S. 50. und aus der Anmk. zu *colendi* C. S. 2. zu ersehen.

37. *ludus* Kriegsspiel, *clamor* Schlachtruf. Sonst ist Ares *ἄτος πολέμοιο*.

38. *leves λεῖαι*, die Helme *χάλκειαι*.

39. 'Blutig' oder blutbespritzt ist der siegende Feind, welcher den (berittenen) Mauren zum 'Fussgänger' gemacht hat.

41. *Sive* hebt von Neuem an, in-

Filius Maiae, patiens vocari
Caesaris ultor:
Serus in caelum redeas diuque
Laetus intersis populo Quirini,
Neve te nostris vitiis iniquum
Ocior aura

Tollat. Hic magnos potius triumphos,
Hic ames dici pater atque princeps,
Neu sinas Medos equitare inultos,
Te duce, Caesar.

CARMEN III.

Sic te diva potens Cypri,

dem es den Fall setzt dass der *pacifer* — dieser war Mercur von Amts wegen — bereits erschienen sei. Wie also die erste Hälfte aus 3 + 2 + 1 Strophen besteht, so wiederholt sich hier dasselbe Verhältniss.

43. *filius* 'als' der Sohn, *patiens* = *tu qui non dedignaris:* dah. *vocari* ohne *te*, wie V. 50. *dici* wegen der in *ames* liegenden Bedeutung von *velis*. Derjenige, welcher vielleicht als der geflügelte Sohn der Maja in der angenommenen Gestalt des Jünglings d. h. Octavians auf Erden weilen soll und mit *patiens vocari* angeredet wird, ist offenbar Augustus: aber mit demselben Tacte, den der Dichter C. S. 50. bewährt, hat er es vermieden ihn namentlich zu nennen. Andere (nach Zumpt §. 50.) nehmen umgekehrt *filius* für den Vocativ, und *patiens* für *et pateris*.

45. *in caelum* in Beziehung auf *in terris* V. 42.

47. *vitiis* Ablativ des Grundes zu *iniquum*.

49. *triumphos* hängt ab von *ames*, lass dir gefallen. Das Verbum hat zweierlei Object wie *spernit* 1. 21., und dieselbe Stellung wie *vidit* 3. 19.

51. *equitare* von feindlichen Einfällen in römische Gebietstheile.

III. Geleitsgedicht. Für Vergil, als dieser nach Griechenland reiste. Zum Eingang legt der Dichter seine Wünsche für den Freund in eine Anrede an das Schiff desselben. Diesen Wünschen dienen zur Unterlage zwei gleiche Theile: 1. Betrachtungen über die Kühnheit des ersten Schiffers, und 2. Betrachtungen über die Verwegenheit des Menschen überhaupt. Sophocl. Ant.: *Πολλὰ τὰ δεινά, κοὐδὲν ἀνθρώπου δεινότερον πέλει· τοῦτο καὶ πολιοῦ πέραν πόντου χειμερίῳ νότῳ χωρεῖ, περιβρυχίοισιν περῶν ὑπ' οἴδμασιν.*

1. *Sic* versetzt *in medias res*, und ist s. v. a. unter diesen Umständen: 'So möge dich Venus, so mögen die Dioskuren und Äolus dich lenken.' Was der Dichter mit diesem Wunsche sagen will, bezeichnet er noch näher mit den Worten: 'mögest du ihn an die Grenzen Atticas abliefern unverletzt, dies ist mein Gebet.' Das Zweite folgt aus dem Ersten. Dagegen wollen Andere in dem Zweiten die Bedingung des Ersten finden: '*Sic te di servent, ut tu servabis amicum.*' Sprachwidrig und widersinnig. Denn nimmermehr kann *serves precor* bedeuten '*ut tu servabis*': und wenn das Schiff den

Sic fratres Helenae lucida sidera,
Ventorumque regat pater
Obstrictis aliis praeter Iapyga,

Navis, quae tibi creditum
Debes Vergilium: finibus Atticis
Reddas incolumem precor,
Et serves animae dimidium meae.

Illi robur et aes triplex
Circa pectus erat, qui fragilem truci
Commisit pelago ratem
Primus, nec timuit praecipitem Africum

Decertantem Aquilonibus,
Nec tristes Hyadas nec rabiem Noti,
Quo non arbiter Hadriae
Maior, tollere seu ponere volt freta.

Quem Mortis timuit gradum
Qui siccis oculis monstra natantia,
Qui vidit mare turgidum et
Infames scopulos Acroceraunia?

Freund erhalten sollte, so musste es doch wohl zuerst selbst erhalten sein. — *potens Cypri Κύπρου μεδέουσα*, d. i. die als Verleiherinn einer glücklichen Fahrt angerufene *Venus marina:* III. 26. 5.

2. IV. 8. 31: *clarum Tyndaridae sidus.*

3. Bei Vergil (Aen. I. 51.) heisst Äolus, d. i. der Bewegliche, der König, bei Homer (Od. X. 21.) der Schaffner oder Beherrscher der Winde.

4. *aliis.* Man konnte *ceteris* erwarten; aber es genügt die Angabe der Verschiedenheit.

6. *debes* in Beziehung auf *creditum.* Dass aber das Schiff, welches den italischer Seits ihm anvertrauten Vergil schuldet, diesen den att. Grenzen zurückgeben, abliefern oder zahlen soll: dies darf so wenig befremden, als wenn Jemand aufgefordert wird eine Schuld an eine bestimmte Person oder an ein bestimmtes Haus zu zahlen.

8. Zwei Freunde sind ein Herz und eine Seele, *μία ψυχὴ ἐν δυοῖν σώμασιν*, II. 17. 5.

9. Bei Eiche und Erz hat man zunächst an Schild und Panzer, dann an Gleichgültigkeit gegen Gefahr zu denken. III. 16. 1. u. 2. ist *aëneus* und *robustus* zusammengestellt.

12. *praec. λάβρον ἐπαιγίζοντα.*

14. *tristes:* weil sie, *et cum oriuntur et cum occidunt, tempestates pluvias largosque imbres cient.* Gell. XIII. 9.

15. *arbiter*, wie *tyrannus* II. 17. 19. od. *dux* III. 3. 5.

16. (*seu*) *tollere seu ponere:* das Zweite dadurch, dass er aufhört zu wehen.

17. *gradum* Anschritt, Nahn.

18. *siccis oculis:* Zeichen der *ἀδιατρεψία*, und wenig verschieden von *animo non perturbato.*

19. *turgidum* bei Hom. und Hes. *οἴδματι θῦον*, *infames* weil *navifragos*, *Acroceraunia* eig. Donnerhöhn.

Nequicquam deus abscidit
Prudens Oceano dissociabili
Terras, si tamen impiae
Non tangenda rates transiliunt vada.

Audax omnia perpeti
Gens humana ruit per vetitum nefas:
Audax Iapeti genus
Ignem fraude mala gentibus intulit;

(Post ignem aetheria domo
Subductum macies et nova febrium
Terris incubuit cohors,
Semotique prius tarda necessitas

Leti corripuit gradum!)
Expertus vacuum Daedalus aëra
Pennis non homini datis;
Perrupit Acheronta Herculeus labor.

Nil mortalibus ardui est:
Caelum ipsum petimus stultitia, neque
Per nostrum patimur scelus
Iracunda Iovem ponere fulmina.

22. *prud.* mit weiser Fürsorge: III. 29. 29. — *dissociabilis* act., wie *illacrimabilis* II. 14. 6. u. *penetrabilis*. — *Oceano* Abl. instrum., wie auch *transiliunt* zeigt. Zu *terras* denke *a terris:* vgl. 2. 21. Anders Ov. Met. 1. 12: *Nam caelo terras et terris abscidit undas.*

25. *omnia perp.* jede Gefahr zu bestehn, jeder Gefahr Trotz zu bieten.

27. Der aufgestellte Satz wird durch drei Beispiele bewiesen. *Iapeti genus*, Prometheus.

28. *fraude.* Er entwendete es (Hes. E. 52.) ἐν κοίλῳ νάρθηκι. — *intulit* deutet, in Übereinstimmung mit *mala fr.*, etwas Feindliches Verderbliches an, und veranlasst die parenthetische Begründung V. 29—33.

30. *macies* Abzehrung, *incubuit* warf sich auf die Erde (*incumbo*); *prius* gehört, nach Sinn und Cäsur, zu *semoti.*

34. *vacuum* ἀτρύγετον (Il. XVII. 425.): vgl. II. 20. 2.

35. *non datis* ist ein nachdrückliches *negatis* (versagt). Für die Trennung der Negation von dem Negirten kann m. vgl. 14. 9., 15. 26. II. 4. 17., 17. 9. III. 1. 22., 10. 11. IV. 4. 69., 7. 23. Ep. 2. 49.

36. *perrupit* zeigt die Kraft der Arsis: vgl. 13. 6. II. 6. 14., 13. 16. III. 5. 17., 16. 26., 24. 5. — *H. labor* die Anstrengung eines Hercules, verschieden von dem umschreibenden βίη Ἡρακληείη.

37. *est* Prädicat, bei der Lesart *arduum* bloss Copula.

39. *per* bei *patimur* wie bei *licet:* unser Frevel gestattet es nicht.

IV. Frühlingslied. Der Hanptgedanke liegt in der mittelsten Strophe. Die beiden ersten Str. vorbereitend, die beiden letzten bestätigend. Vgl. IV. 7.

CARMEN IV.

Solvitur acris hiems grata vice veris et Favoni,
Trahuntque siccas machinae carinas;
Ac neque iam stabulis gaudet pecus aut arator igni,
Nec prata canis albicant pruinis:

Iam Cytherea choros ducit Venus imminente Luna,
Iunctaeque Nymphis Gratiae decentes
Alterno terram quatiunt pede, dum graves Cyclopum
Volcanus ardens urit officinas.

Nunc decet aut viridi nitidum caput impedire myrto,
Aut flore terrae quem ferunt solutae;
Nunc et in umbrosis Fauno decet immolare lucis,
Seu poscat agna sive malit haedo.

Pallida Mors aequo pulsat pede pauperum tabernas
Regumque turres. O beate Sesti,
Vitae summa brevis spem nos vetat inchoare longam.

1. *v. veris et Fav.* Die Alliteration versinnlicht das Zusammenwirken vom Frühling u. Favonius, wie V. 13. das fünfmalige P das Pochen versinnlicht.

2. Die Schiffe wurden auf Walzen ins Meer gezogen.

3. Dem *neque iam — nec* steht das positive *iam* V. 5. gegenüber. Mit *igni* ist das Winterfeuer des Kamins gemeint.

4. *canis albicant pr.* kehren wir um: 'grauen vom Silberreif.' So III. 30, 2. *regalis situs* 'die verwitterte Herrlichkeit' der Pyramiden, IV. 8. 15. *celeres fugae* flüchtige Eilmärsche.

5. Die Cytherelsche Venus führet den nächtlichen Reihn *imminente L.*, indem 'darüber' Luna 'steht'. H. Heine: 'Der Mond steht hoch in der Höh''. — *decentes* die holden, lieblichen: 18. 6.

7. *alterno p.* im Wechseltritt, *graves* die arbeitsvollen.

8. *ardens* wird schicklicher, als vom feurigen Wiederscheiu, vom Feuereifer verstanden: *σπεύδων* Il. XVIII. 373. — *urit* glühen macht. Das Arbeiteu des Ätna zur Frühlingszeit wird dem Gotte zugeschrieben, der seine Cyclopen (Rundaugen) die Blitze für den Sommer schmieden lässt.

9. *nitidum* von Salben, *impedire* gewählter als *vincire* 7. 23.

10. *flore* collect. Der Sing. nennt die Art. Wie sich aber der Winter selbst löst (der scharfe, V. 1.), so wird auch die Erde (vom Frost, vom Eise) gelöst.

12. *agna* (Mutterlamm) — *haedo*, näml. *sibi immolari*. Syllepsis.

13. Der Tod ist bleich und macht bleich (zu 1. 5.), und sein Fuss pocht bei Allen ohne Unterschied an: zu II. 18. 32.

14. *turres* Thurmpaläste — *beatus* glückselig = mit Reichthum gesegnet: Sat. II. 8. 1.

15. *vitae summa brevis*. *'Vita nostra brevis est'*, nicht aber *summa!* Diese Auffassung wird auch geboten durch die Wortstellung: 3. 8., 14. 12., 15. 17. II. 1. 9. III. 7. 4., 9. 7., 13. 8. IV. 3. 23. Ep. 17. 16. — *inchoare* langer (weit hinaus gehender) Hoffnung 'Raum zu geben.'

Iam te premet nox, fabulaeque Manes
Et domus exilis Plutonia: quo simul mearis,
Nec regna vini sortiere talis,
Nec tenerum Lycidan mirabere, quo calet iuventus
Nunc omnis et mox virgines tepebunt.

CARMEN V.

Quis multa gracilis te puer in rosa
Perfusus liquidis urget odoribus,
Grato, Pyrrha, sub antro?
Cui flavam religas comam,
Simplex munditiis? Heu quoties fidem,
Mutatosque deos flebit et aspera
Nigris aequora ventis.

16. *premet* (umschliessen) ist etwas kühn auch von den Manen gebraucht. Ein Zeugma mag man das nennen, sofern in das gemeinschaftliche Joch des Verbums ein Paar Nomina gespannt sind, von denen es dem einen nicht recht sitzen will: nur wolle man nicht ein neues Verbum (etwa umgeben oder umschweben) aus *premet* entnehmen und neben diesem anbringen; ein solches Verfahren ist weder hier noch irgendwo zulässig. — *fabulae* eig. 'die Fabeln sind': zu 1. 1.

17. *exilis* (dürftig) das Gegentheil von *plena* IV. 12. 24., *mearis* gewählter für *discesseris*.

18. *regna vini* nicht ohne Humor von der Würde eines Symposiarchen, um welche man die Knöchel zu werfen pflegte.

19. *mirari* natürlich nicht von theilnahmloser Bewunderung: vgl. Ep. 3. 10. und *admirari* Ep. I. 6. 1.

20. *mox*, näml. *ubi erit robustior factus; tepebunt* (zärtlich fühlen, *aliquo* für Jem.) ist zarter, als das von den Jünglingen gebrauchte *calere*.

V. An eine Ungetreue. Drei Theile: 1. Wer ist's, 2. Er wird sich wundern, 3. Ich bin gerettet. Der Eingang scheint noch grosses Interesse zu verrathen, die 2. und 3. Str. ein *Ast ego vicissim risero* (Ep. 15. 24.) in Aussicht zu stellen, und der Schluss nicht gerade Ausdruck der Freude zu sein. *Pyrrha πυῤῥά, flava:* V. 4.

1. *in* auf. Seneca: *in rosa iacere*. — *perfusus* überströmt: vgl. Ep. 3. 12. *perunxit*. — *urgere* von feurigen Liebkosungen: ein poetisches und vielfach verwendetes Wort.

3. *sub antro*, wir in einer Grotte. Jenes beruht auf einer andern Anschauung. So auch *sub umbra* (*cava:* Aen. II. 360.) 17. 22., *sub domo* Ep. 9. 3.

4. *religas*, näml. *comptum in nodum:* II. 11. 24.

5. *simplex munditiis* einfach doch zierlich geschmückt. — *fidem* Treulosigkeit, wie in *Punica fides*. Das Mädchen ist immer treulos, also nicht *mutatam fidem* zu denken: obwohl das Adjectiv dieselbe Umstellung zulässt wie das Verbum (2. 49.).

6. *asper* empört, wie *niger* 6. 15. geschwärzt.

7. *nigris*, das Gegentheil *candidi* III. 7. 1. So auch *albus Notus* 7.

Emirabitur insolens,
Qui nunc te fruitur credulus aurea,
Qui semper vacuam, semper amabilem
Sperat, nescius aurae
Fallacis! Miseri, quibus
Intentata nites: me tabula sacer
Votiva paries indicat uvida
Suspendisse potenti
Vestimenta maris deo!

CARMEN VI.

Scriberis Vario fortis et hostium
Victor Maeonii carminis alite,
Quam rem cunque ferox navibus aut equis
Miles te duce gesserit!
Nos, Agrippa, neque haec dicere nec gravem

15., *Iapyx* III. 27. 19., und *niger Eurus* Ep. 10. 5.

8. *emirab.* Das intensive *e* höchlich, *insolens* befremdet.

9. *aurea:* nach seiner Einbildung.

10. *vacuam* von der welche frei, nur für ihn da ist. — *semper amabilem:* wie sie jetzt zärtlich, anscheinend treu ist.

14. *intentata* = *non expertis.* Nach überstandenen Gefahren pflegte man den rettenden Göttern an heiliger Stätte eine Tafel des Dankes und andere Erinnerungszeichen zu weihen. Sinn: ich bin aus den Stürmen und Klippen deiner Liebe gerettet.

16. *maris* ist mit *potens* zu construiren, wie *Cypri* 3. 1. und *imbellis lyrae* 6. 10.

VI. Meine Stoffe hätte Horaz dies kleine Lied überschreiben können, welches indirect und gewissermassen in der Form der Präteritio den M. Vipsanius Agrippa feiert. Zuerst wird angegeben woran er sich nicht wage, dann zweitens was er singe. Wie die zweite Strophe der ersten, so ist die fünfte der vierten entgegengesetzt, während der Hauptgedanke — gewissermassen excurrirend — in der Mitte erscheint. Vgl. II. 12.

1. *Vario — alite:* indem Varius der Schwan eines mäonischen Liedes, d. h. ein Homerischer Sänger deines Ruhmes ist. Ähnliche Ablativi absol. sind *inaequali tonsore* Ep. I. 1. 94. und *iudice Caesare* (vgl. *iudice te* 28. 14.) Sat. II. 1. 84. L. Varius, Freund des Horaz und Vergil, galt für den Epiker des Freundeskreises (Sat. I. 10. 44.), hat aber auch Tragödien verfasst (Quintil. X. 1. 98.). — *fortis* als Held.

3. *quam cunque.* Dieser Satz ist nicht von einem zu ergänzenden *et scribetur* (*miles*) abhängig, sondern er steht für das anschliessendere *quam rem cunque dux feroci milite gesseris.*

5. *haec* diese Thaten; *gravem* für *οὐλομένην* II. I. 2. wie *duplex* für *πολύτροπος* Od. I. 1.; über die Art der Gliederung zu 16. 5., 11.

Pelidae stomachum cedere nescii,
Nec cursus duplicis per mare Ulixei
Nec saevam Pelopis domum

Conamur, tenues grandia: dum pudor,
Imbellisque lyrae Musa potens vetat
Laudes egregii Caesaris et tuas
Culpa deterere ingeni.

Quis Martem tunica tectum adamantina
Digne scripserit, aut pulvere Troico
Nigrum Merionen, aut ope Palladis
Tydiden superis parem?

Nos convivia, nos proelia virginum
Sectis in iuvenes unguibus acrium
Cantamus — vacui, sive quid urimur —
Non praeter solitum leves.

CARMEN VII.

Laudabunt alii claram Rhodon aut Mytilenen,
Aut Epheson bimarisve Corinthi

6. *cedere nesc.* unnachgiebig: Ep. 17. 14. *pervicax*, A. P. 121. *inexorabilis.*

8. *saevam:* wegen der tragischen Greuel.

9. *dum:* so lange (wenigstens, als —).

12. *deterere* Abbruch thun.

13. *Quis:* wenn er nicht etwa ein Varius ist! — Der stählerne Waffenrock ersetzt das Hom. χάλκεος Ἄρης, und ist mit χαλκεοθώρηξ χαλκοχίτων zu vergleichen.

15. *ope Palladis:* τρεῖν μ' οὐκ ἐᾷ Παλλὰς Ἀθήνη Il. V. 256. — *parem* im Kampfe gewachsen, das Gegentheil *impar* IV. 6. 5. Dies war der Tydide nicht nur der Kypris (Il. V. 330—352.), sondern selbst dem Ares (Il. V. 846—887.).

17. *sectis* hebt auf scherzhafte Weise das Ungefährliche hervor, *acrium in* prägnant für *acriter pugnantium.*

19. *sive quid* oder ob wir eine Flamme haben: *sive* einmal, wie *seu* 3. 16.

VII. Tibur. 'Keine der griechischen Städte nimmt es mit Tibur auf: erheitre dich, Freund, und folge dem Beispiel des Teucer.' Das Gedicht besteht aus zwei Theilen, von denen der zweite auf den ersten gestützt ist. Es ist gerichtet an den Consularen L. Munatius Plancus: wahrscheinlich zu einer Zeit, wo derselbe, durch unangenehme Erfahrungen höchlich verstimmt, zu Tibur weilte. Meineke: *Totum carmen qui in duas partes dissecari voluerunt, pro uno carmine omnibus fere numeris absoluto duo exhibuerunt, quorum neutri nec caput nec pedem esse video.*

1. *alii, sunt quibus, plurimus: me* ist ähnlich angelegt wie 1. 3—29.

2. Ephesos wird von Florus *lumen Asiae*, Corinth *Graeciae decus* genannt.

Moenia, vel Baccho Thebas vel Apolline Delphos
Insignes, aut Thessala Tempe;
Sunt quibus unum opus est intactae Palladis urbem
Carmine perpetuo celebrare, et
Undique decerptam fronti praeponere olivam;
Plurimus in Iunonis honorem

Aptum dicet equis Argos ditesque Mycenas:
Me nec tam patiens Lacedaemon
Nec tam Larissae percussit campus opimae,
Quam domus Albuneae resonantis

Et praeceps Anio ac Tiburni lucus et uda
Mobilibus pomaria rivis.
Albus ut obscuro deterget nubila caelo
Saepe Notus, neque parturit imbres

Perpetuo: sic tu sapiens finire memento
Tristitiam vitaeque labores

3. *vel Baccho.* Dieses *vel* verbindet die beiden Hauptglieder des ersten Kolon, welche jedes wieder durch *aut* getrennt werden. So ergeben sich vier Glieder, von denen die drei ersten wiederum zweitheilig sind. Die blossen Ablative *Baccho — Apolline* sind in der Ordnung, weil es sich hier nicht um eine persönliche Einwirkung handelt. Sie stehen gleich mit *nomine* oder *gloria Bacchi.*

5. *opus:* Manche haben es sich zur einzigen Aufgabe gemacht. — *intactae* d. i. der jungfräulichen.

6. Ov. Met. I. 4: *Ad mea perpetuum deducite tempora carmen.*

7. *praeponere* eig. 'vor' die Stirn 'legen': vgl. *praecinctus* Ov. Met. I. 699. Sinn: wo sie es auch immer finden, ein Zweiglein für den Ölivenkranz zu pflücken, mit dem sie die Stirn sich bekränzen. Ohne Bild: von allen Seiten den Stoff zu einem Loblied auf die Stadt Athen, welches sie berühmt machen soll, zusammenzutragen.

8. 'Wer eifrigst auf die Ehre oder Verherrlichung der Juno (*Ἀργείη* Il. IV. 8.) bedacht ist.' Sonst heisst es allerdings *multus* oder *totus in re*, nach der Analogie von *in aliqua re occupatus;* hier aber ist der Begr. des Zweckes oder Zieles überwiegend, und *in aliquid intentus* gemeint. Horaz hatte ein Recht *ἀκύρως* zu reden, und hat mit glücklicher Kühnheit gar nicht selten *ἀκύρως* geredet. Für den Plural kann *plurimus* allein, ohne ein damit verbundenes Substantiv, nicht stehen.

9. *aptum equis* für *ἱππόβοτον*, *dites* für *πολύχρυσος* (*Μυκήνη*) bei Homer.

10. *patiens* das abgehärtete, *percussit* hat Eindruck gemacht, *opimae ἐριβώλακος* Il. II. 841.

12. *domus* von der Grotte der Nymphe.

13. *ac* macht das zweite Glied vollständig, *et* fügt das dritte hinzu wie das zweite. Über *Tiburnus* zu 18. 2.

15. *albus* (5. 7.) und *obscuro* gegensätzlich, *deterget* etwa 'verscheucht.'

Molli, Plance, mero, seu te fulgentia signis
Castra tenent seu densa tenebit
Tiburis umbra tui. Teucer Salamina patremque
Cum fugeret, tamen uda Lyaeo
Tempora populea fertur vinxisse corona,
Sic tristes affatus amicos:
'Quo nos cunque feret melior fortuna parente,
Ibimus, o socii comitesque!
Nil desperandum Teucro duce et auspice Teucro;
Certus enim promisit Apollo
Ambiguam tellure nova Salamina futuram.
O fortes peioraque passi
Mecum saepe viri, nunc vino pellite curas:
Cras ingens iterabimus aequor.'

CARMEN VIII.

Lydia, dic, per omnes
Te deos oro, Sybarin cur properes amando

21. *Teucer, non receptus a patre Telamone ob segnitiam non vindicatae fratris iniuriae, Cyprum appulsus cognominem patriae suae Salamina constituit.* Vell. Pat. I. 1. 1.

22. *udus Lyaeo* erheitert vom Weine (Sorgenlöser), verschieden von *madidus:* II. 19. 18.

23. Die 'Schläfe', als der zarteste Theil des Hauptes, galten vorzugsweise für den Sitz der Trunkenheit. — *populea.* Die Pappel war dem Hercules heilig. Man opferte aber dem Ἡρακλῆς ἡγεμών, weil auch er die Weiten der Erde durchschweift hatte: III. 3. 9.

25. *melior* gütiger, günstiger.

27. *Nil desperandum:* Nichts ist der Hoffnung versagt, Alles dürfet ihr hoffen. *Teucro — Teucro* ist ein wirksamer Chiasmus, der Name für *me* zeigt Selbstgefühl. — *certus* νημερτής.

29. *ambiguam*: Salamis werde zweifelhaft sein, d. h. aufhören das einzige seines Namens und Ruhmes zu sein — *tellure nova* = *urbe in novis finibus condenda.* Deutlicher wäre *ambiguam Salamine nova Salamina futuram.* Die Cäsur wie Ep. 13. 3.

30. Aen. I. 198: *O socii, neque enim ignari sumus ante* (von früher, sonst: wie πάρος mit dem Präsens!) *malorum: O passi graviora, dabit deus his quoque finem.*

32. *ingens aequor* ἀπείρονα πόντον, *iterare* aufs Neue befahren.

VIII. Frage. Der Scherz richtet sich an die Lydia, scheint aber mehr noch auf den Sybaris gemünzt. Beide Namen bezeichnen Wohlleben und Weichlichkeit. Nach dem allgemeiner gehaltenen Eingange gehen die Fragen ins Einzelne, und erhalten in der letzten Strophe einen dem Eingang entsprechenden Schluss: 1 + 2 + 1 Strophen. Eine Vermuthung über die Person des Sybaris zu III. 9. 14.

Perdere: cur apricum
Oderit Campum, patiens pulveris atque solis!

Cur neque militares
Inter aequales equitat, Gallica nec lupatis
Temperat ora frenis?
Cur timet flavum Tiberim tangere? cur olivum

Sanguine viperino
Cautius vitat neque iam livida gestat armis
Brachia, saepe disco,
Saepe trans finem iaculo nobilis expedito?

Quid latet, ut marinae
Filium dicunt Thetidis sub lacrimosa Troiae
Funera, ne virilis
Cultus in caedem et Lycias proriperet catervas?

3. *cur* giebt die nähere Erklärung der ersten Frage: 'ich meine, will sagen.'

4. *Campum* das Marsfeld: 9. 18., III. 1. 11. — *patiens* da er doch zu ertragen weiss, nicht 'wusste.'

5. *militares inter aequales*, nicht *militaris equitat*. Es sind junge Cavallerieofficiere gemeint. Auch 24. 2. ist der auf ältere Weise geschriebene Accus. Plur. fälschlich für den Nominat. Sing., nach unsrer Schreibung *lugubres* für *lugubris* genommen worden, und sehr oft.

7. *ora*, als der Theil auf den es vornehmlich ankommt, für die Rosse selbst. Die gallischen Rosse wild und schnell.

8. *tangere:* als Schwimmer. — *olivum*. Mit diesem salbte man sich zum Ringkampfe.

9. Natternblut für das stärkste Gift.

10. *neque iam:* wie früher. — *livida armis*. Durch die Anstrengung, mit welcher Scheibe u. Speer geworfen wurden, entstanden blaue Flecken auf den Armen.

11. *saepe* zu *nobilis*, der sich oft Ruhm gewann.

12. *trans f. exp.* dadurch dass er — noch über das Ziel hinaus schwang. Hiernach scheint es mehr auf Weitwerfen als auf Treffen angekommen zu sein.

14. *dicunt*. Hierzu ist aus *latet* zu entnehmen *latere*, aber *latere* in der Geltung des Imperfects (versteckt 'war'), wie dies nicht nur an sich, sondern auch aus dem Imperf. *proriperet* klar ist. Gemeint ist der heimliche Aufenthalt des Achilles bei Lykomedes und seiner Tochter Deïdamia. — *sub funera* zur Zeit des (nahen) Untergangs.

16. *cultus* in Verbindung mit *virilis regius* und ähnlichen Beiwörtern nicht einfach Kleidung, sondern Schmuck. — *et* fügt Specielles hinzu. Die den Troern verbündeten Lycier kämpften unter dem göttlichen Sarpedon und Glaukos. — *proriperet:* doch wohl mittelbar durch Hinzutreten Anderer, wie des Ulyss.

IX. Im Winter. Gegen unbehagliche Temperatur und Stimmung ertheilt der lebensfrohe Sänger den doppelten Rath, vor allen Dingen für Feuer und Wein zu sorgen und das Übrige den Göttern zu überlassen, dann unbekümmert um den folgenden Tag die Jugend zu geniessen. Die 3 ersten Strophen sagen was jetzt, die 3 letzten was überhaupt zu thun sei. Sehr

CARMEN IX.

Vides ut alta stet nive candidum
Soracte, nec iam sustineant onus
Silvae laborantes, geluque
Flumina constiterint acuto:

Dissolve frigus ligna super foco
Large reponens, atque benignius
Deprome quadrimum Sabina,
O Thaliarche, merum diota.

Permitte divis cetera: qui simul
Stravere ventos aequore fervido
Deproeliantes, nec cupressi
Nec veteres agitantur orni.

Quid sit futurum cras fuge quaerere, et
Quem Fors dierum cunque dabit lucro
Appone, nec dulces amores
Sperne puer neque tu choreas,

ähnlich, selbst in Einzelheiten wie *cetera* und *virenti*, ist. Ep. 13.

1. *ut stet* wie es starrt oder ragt: sofern es nämlich *nive candidum* (III. 25. 10.) viel deutlicher als sonst erscheint.

3. *laborantes*, etwa 'die gebeugten', legt den Wäldern gleichsam Empfindung bei: II. 9. 7.

4. *constiterint* stehen geblieben sind: *consisto*.

5. *dissolve* mit Rücksicht darauf, dass die Kälte starr ist; *focus* vom Zimmerherd, Kamin.

6. *benignius* freigebiger, das Gegentheil *malignus* 28. 23.

7. *deprom.* mit dem Abl. auf die Fr. *unde:* 37. 5.

8. *Thaliarche*. Auch dieser Name ist den Verhältnissen angepasst, bedeutet also nicht einen Symposiarchen, sondern *θαλίας τὸν ἄρχοντα* im Sinne des Homerischen *ἀλλὰ σύ γ' ἄρχε θεοῖσι δόμοις ἔνι δαιτὸς ἐΐσης*, Il. XV. 95.

9. *qui simul* (*ac*). Das Relativum führt die Begründung ein, wie oft.

10. *stravere* (niederstreckten) beruht auf derselben Anschauung, wie das deutsche sich legen oder *concidunt* 12. 30.

12. *deproeliari* nach der Analogie von *decertare depugnare*, 'machtvoll'. — *nec cupressi etc.* stellt sehr schön von dem Einschreiten der Götter den unmittelbaren Erfolg vor Augen. Sinn: 'sobald sie dem Sturme geboten, so rührt und regt sich nichts.' Es ist also nicht richtig, was strenge Kritiker behaupten: dass der ganze Gedanke darauf hinauslaufe, *'ut tempestas postquam detonuerit detonuisse dicatur.'* Sehr ähnlich diesem *qui simul etc.* ist *quorum simul etc.* 12. 27—32.

15. *apponere* nicht ohne Weiteres für rechnen, ansehn (wofür), sondern eig. setzen = schreiben (wozu). Das Bild ist von der Buchführung entlehnt.

16. *puer* Nominativ, 'in der Jugend'. — *neque* ist dem vorhergehenden *nec* untergeordnet, *tu* im Vergleich mit dem Deutschen pleonastisch, aber durchaus nicht müssig. Es stellt das Subject in den

Donec virenti canities abest
Morosa. Nunc et Campus et areae,
Lenesque sub noctem susurri
Composita repetantur hora;

Nunc et latentis proditor intimo
Gratus puellae risus ab angulo,
Pignusque dereptum lacertis
Aut digito male pertinaci.

CARMEN X.

Mercuri, facunde nepos Atlantis,
Qui feros cultus hominum recentum
Voce formasti catus et decorae
More palaestrae:

Te canam, magni Iovis et deorum
Nuntium curvaeque lyrae parentem,
Callidum quidquid placuit iocoso
Condere furto.

Te boves olim nisi reddidisses

Vordergrund, und dient der Concinnität.

18. *morosa:* sofern das Grau des Alters grämlich macht. Zu 1. 5. — *Nunc* d. i. *Dum virent genua* (Ep. 13. 4.), *nunc et* (auch) wie 4. 11.

20. *repetere* heisst aufsuchen, und das *re* – deutet an, wie es sich schickt, *decet* (Ep. 13. 5.); denn *repetere* bedeutet nicht allein wiederverlangen was man gegeben hat, sondern überhaupt verlangen oder suchen was sich gebührt. An wiederholen ist hier gar nicht zu denken.

21. *latentis proditor intimo* ist in derselben Ordnung mit *puellae risus ab angulo* zu construiren. Das noch mit *risus* verbundene *gratus* begegnet der Einförmigkeit.

23. *lacertis* Ablativ: zu 12. 29.

24. *male pertinax* schlimm d. h. 'hartnäckig' widerstrebend. Voss: 'oder, wie trotzig er thut, dem Finger'. Bentley: *Non est 'parum pertinax,' ut vulgo exponunt; sed qui simulat se pertinacem esse* [nicht *simulat*, sondern *qui est praefracte et obstinate pertinax!*], *et tamen pertinaciam suam expugnari cupit.* Für *parum* oder *non admodum* kann *male* bei *pertinax* unmöglich stehen, so wenig als bei *dispar* 17. 25.

X. Lobgesang. Mercur als λόγιος, ἀγώνιος, διάκτορος, μουσικός, κλέπτης, ἐριούνιος, und χρυσόῤῥαπις ψυχοπομπός.

1. *nepos Atl.*, durch die Atlantide Maja.

2. *cultus* die Sitten, *more* durch Einführung. Nach Sat. I. 3. 100. waren die ersten Menschen *mutum et turpe pecus:* dem Ersteren bat das Wort, dem Zweiten das Ringspiel abgeholfen.

6. κήρυκ' ἀθανάτων Hes. Th. 939. Vater für Erfinder.

7. *iocoso* benimmt das Missfällige.

8. *condere* verschwinden zu machen, auf die Seite zu bringen.

9. *olim* nicht zu *reddidisses*, nicht zu *amotas*, sondern zum Ganzen.

Per dolum amotas puerum minaci
Voce dum terret, viduus pharetra
Risit Apollo.

Quin et Atridas duce te superbos
Ilio dives Priamus relicto,
Thessalosque ignes et iniqua Troiae
Castra fefellit.

Tu pias laetis animas reponis
Sedibus virgaque levem coërces
Aurea turbam, superis deorum
Gratus et imis.

CARMEN XI.

Tu ne quaesieris — scire nefas — quem mihi, quem tibi
Finem di dederint, Leuconoë, nec Babylonios
Tentaris numeros. Ut melius, quidquid erit, pati:
Seu plures hiemes seu tribuit Iuppiter ultimam,

Quae nunc oppositis debilitat pumicibus mare
Tyrrhenum! Sapias: vina liques, et spatio brevi

Es geht auf den Tag der Geburt: Hymn. in Merc. 20. ff.

12. *risit* er musste lachen, *viduus* wie er sich beraubt sah.

15. *ignes* die Wachtfeuer, *iniquus* mit dem Dat. feindlich.

16. *fefellit ἔλαθεν.* Zu der ganzen St. Il. XXIV. 336. ff.

17. *reponere sedibus* (Ablat.), zu (bestimmten) Ruhesitzen bringen.

18. *virga aurea ῥάβδῳ χρυσείῃ*, Odyss. XXIV. 1—5.; *levem turbam εἴδωλα καμόντων*, *coërcere* zusammenhalten.

20. *imis* d. i. denen der Unterwelt.

XI. Lebensregel. Einer thörichtgesinnten Schönen (*λευκαὶ φρένες = insipientia*), die sich das Leben durch Zukunftssorgen verbittert, ruft der Dichter in freundlicher und gemüthlicher Weise sein *Sapias* zu: 'Sei kein Närrchen, geniesse die Gegenwart.'

1. *scire nefas:* proleptische Apposition, wie *nefas videre* Ep. 16. 14.

2. Ziel = Lebensziel. — *nec*, nicht *neu*, weil nicht ein zweiter Gedanke, sondern nur eine Erklärung und Vervollständigung des ersten (*ne quaesieris*) gegeben wird. Vgl. II. 7. 19., 11. 4. III. 7. 29. Babylon. Zahlen für astrologische Berechnungen, sonst *rationes Chaldaicae* genannt.

3. *tentare* (von *teneo*), sich befassen, deutet zugleich das Missliche an.

4. *tribuit* nicht Präsens, sondern dem griech. *ἔδωκεν ἐπέκλωσεν* entsprechend.

5. *debilitat* entkräftet, sich brechen lässt: die Wuth des Meeres durch das entgegenstehende Bimssteingeklüft des wellenbrechenden Ufers.

6. *Sapias*. Aus dieser allgemeinen Ermahnung werden sofort zwei praktische Regeln gezogen. — *spatio br.* Abl. des Grundes, der in der Kürze liegt.

Spem longam reseces. Dum loquimur, fugerit invida
Aetas: carpe diem, quam minimum credula postero.

CARMEN XII.

Quem virum aut heroa lyra vel acri
Tibia sumis celebrare, Clio,
Quem deum? cuius recinet iocosa
Nomen imago

Aut in umbrosis Heliconis oris,
Aut super Pindo gelidove in Haemo?
Unde vocalem temere insecutae
Orphea silvae,

Arte materna rapidos morantem
Fluminum lapsus celeresque ventos,
Blandum et auritas fidibus canoris
Ducere quercus.

Quid prius dicam solitis parentis

7. *resecare*, wie einen Faden: aber nicht verkürzen, sondern abschneiden = *non inchoare* nach 4. 15. — *fugerit* flieht, eig. wird geflohen seln; *invida* neidisch, nicht die neidische (Lebenszeit).

8. Pflücke den Tag = lass ihn nicht unbenutzt, nicht ungenossen vorüber; *credula* leichtsinnig trauend. Ep. I. 4. 13: *Omnem crede diem tibi diluxisse supremum.*

XII. Hymnus. Nach dem Pindarischen Eingange werden Götter und Halbgötter, werden hervorragende Persönlichkeiten der römischen Welt gepriesen; den Ziel- und Gipfelpunct aber bildet der Schluss: 'Jüppiter im Himmel, Augustus auf Erden.'

1. Pindar Olymp. II. 2. hebt umgekehrt an: *τίνα θεόν τίν' ἥρωα, τίνα δ' ἄνδρα κελαδήσομεν*; und diese Ordnung befolgt in der Ausführung selbst (V. 13 ff.) auch Horaz. *Quem virum* vom Nom. *quis vir*, nicht *qui:* es wird nach dem Namen gefragt, vgl. *quis puer* 5. 1.

3. *recinet* soll zurücksingen, *iocosa* (*vocis*) *imago* der neckische Nachhall.

5. *orae* von den Säumen des Berges.

7. *unde* geht auf den thracischen Hämus. Von hier aus folgten die Wälder dem thracischen Orpheus nach: 24. 13. Dies giebt den Anlass zu einer poetischen Verweilung, wie sie namentlich auch 2. 7—12. erscheint. — *vocalis* tönend, gesang- und liederreich; *temere* wie es eben kam, wild, ordnungslos.

9. *materna*: seiner Mutter Kalliope, d. h. der Schönstimmigen.

11. *blandum et* — *ducere* der schmeichelnd auch — nachzog, *auritas* aufhorchende. Man beachte den Gegensatz, den *ducere* macht mit *morantem.*

13. *solitis.* Bekannt ist das *Ἐκ Διὸς ἀρχώμεσθα* des Aratus (vgl. Quint. X. 1. 46.) und das Vergilische *Ab Iove principium* B. III. 60. Auch Alkman singt Fr. 31: *ἐγὼ δ' ἀείσομαι ἐκ Διὸς ἀρχόμενος.*

Laudibus, qui res hominum ac deorum,
Qui mare ac terras variisque mundum
Temperat horis?

Unde nil maius generatur ipso,
Nec viget quidquam simile aut secundum:
Proximos illi tamen occupavit
Pallas honores.

Proeliis audax neque te silebo
Liber, et saevis inimica Virgo
Beluis, nec te metuende certa
Phoebe sagitta.

Dicam et Alciden puerosque Ledae,
Hunc equis, illum superare pugnis
Nobilem: quorum simul alba nautis
Stella refulsit,

Defluit saxis agitatus humor,
Concidunt venti fugiuntque nubes,
Et minax, quom sic voluere, ponto

15. *variisque m.* zusammenfassend: und überhaupt; im Wechsel der Zeiten, Jahreszeiten: A. P. 302.

17. *unde* für *ex quo*, wie II. 12. 7. für *quorum*.

18. *nec vig. quidquam* = indem durchaus nichts. — *simile* den Eigenschaften, *secundum* dem Range nach. Dieses heisst aber nicht Zweites, sondern (gleich darauf) Folgendes oder Nahestehendes. Während dann *proximus* V. 19. der nächste = zweite ist und einen grössern Abstand bezeichnet (*proximos, longo sed proximos intervallo*, nach Aen. V. 320.), haben wir Quint. X. 1. 53: *quanto sit aliud proximum esse aliud secundum*, genau das umgekehrte Verhältniss.

19. *occupavit* = *obtinet*.

20. *Pallas:* als die aus dem Haupte Geborne, als seine persönlich gewordene Weisheit.

21. *Proeliis audax* gehört zu *Liber* (li. 19. 21. ff.): es steht parallel mit *saevis inimica beluis*, und mit *metuende certa sagitta*. Wird *proeliis audax* zu *Pallas* V. 20. gezogen, so wird die Concinnität ebenso dieser wie der vorhergehenden Strophe zerstört.

22. *saevis in b.* von der Jägerinn Artemis, θηροφόνη.

25. *puer* erhält durch eine besitzanzeigende Bestimmung die Bed. von *filius*, wie *virgo* (z. B. *Priameia* Aen. II. 403.) die von *filia*. Ebenso παῖς Ἀγχίσαο, κούρη Ἰκαρίοιο.

26. II. III. 237: Κάστορά θ' Ἱππόδαμον καὶ πὺξ ἀγαθὸν Πολυδεύκεα. Vgl. Sat. II. 1. 26.

27. *alba* mit Rücksicht auf das was d. Stern bewirkt, wie *albus Notus* 7. 15.

28. *refulsit* entgegenstrahlte (ἀνεφάνη), dah. leuchtet erglänzt.

29. *saxis* rein örtlich und äusserlich auf die Fr. *unde*, also Ablativ, wogegen III. 27. 55. nothwendig der Casus der Betheiligung (*praedae*) stehen musste. — *ag. humor* das erregte Nass.

31. *et* knüpft nicht an den vorhergehenden V. das dritte, sondern

Unda recumbit.

Romulum post hos prius an quietum
Pompili regnum memorem, an superbos
Tarquini fasces dubito an Catonis
Nobile letum.

Regulum et Scauros, animaeque magnae
Prodigum Paullum superante Poeno
Gratus insigni referam Camena,
Fabriciumque.

Hunc et incomptis Curium capillis
Utilem bello tulit et Camillum
Saeva paupertas et avitus apto
Cum lare fundus.

Crescit occulto velut arbor aevo
Fama Marcelli; micat inter omnes

an das Asyndeton V. 29. u. 30. das zweite Glied an. — *quom* wann, sobald: archaistisch und feierlich. — *ponto* Ablativ, nicht Dativ. M. vgl. nur *procumbit humi bos* Aen. V. 481.

34. *an superbos.* Der kriegerische Romulus oder der friedliche Numa, oder — zweitens — Tarquinius Superbus der letzte König oder der letzte Republicaner Cato († 46 v. Chr.) bilden gepaarte Gegensätze. Auch Cicero stellt den Superbus dem Cato entgegen, indem er unter Anderm ihm nachrühmt, dass er, *ut Cato libertate, ita ipse regno dignissimus* gewesen sei: Phil. III. 4.

37. *Regulum:* III. 5. — *Scauros.* Es ist wohl nur der in jeder Hinsicht ausgezeichnete M. Aemilius Scaurus gemeint: *lumen ac decus patriae* (Val. Max. V. 8. 4.), Consul 116 v. Chr. So würde der Plural 'einen' Scaurus bezeichnen: zu 14. 7.

38. *prodigum*, in der Niederlage bei Cannä 216 v. Chr. Hinsichtlich des Ausdrucks ist zu vergleichen *vitam 'profundere' pro patria*, Cic. Off. I. 24. 84.

39. *insigni Cam.* etwa: mit meiner Muse hellem Sang.

41. *incomptis Cur. cap.* Die ersten Tonsoren (Bartscherer und Haarverschneider) kamen aus Sicilien nach Rom 300 v. Chr. Vgl. II. 15. 11.

42. *bello* Dativ; *tulit* mehr als *reddidit*, etwa 'schuf.'

43. *saeva* harte, strenge: Ep. I. 18. 13. 54. — *apto* dem entsprechenden (bescheidenen) und darum auch ansprechenden.

45. *occulto aevo* lässt durchaus nur an einen alten, wohlbefestigten Baum denken, der unvermerkt noch immer fortwächst: das Bild eines früheren Heldeu, *cuius postque magisque* (je länger, je mehr) *gloria claret.* Vgl. Cic. Sen. IV. 10. Das Gegentheil besagt ὁ δ' ἀνέδραμεν ἔρνεϊ ἴσος Il. XVIII. 56. und Verg. B. X. 74. *quantum se subiicit almus*, wo vom Emporschiessen und stündlichen, also sehr sichtbaren Wachsen eines jungen Baumes, nicht *occulto aevo* sondern *vere novo*, gesprochen wird. Cic. Off. II. 12. 43: *Vera gloria radices agit.*

46. *Marcelli:* nicht des hoffnungsvollen und früh verstorbenen Schwestersohnes des August, sondern des

Iulium sidus velut inter ignes
Luna minores.

Gentis humanae pater atque custos,
Orte Saturno: tibi cura magni
Caesaris fatis data, tu secundo
Caesare regnes.

Ille seu Parthos Latio imminentes
Egerit iusto domitos triumpho,
Sive subiectos Orientis orae
Seras et Indos,

Te minor laetum reget aequus orbem;
Tu gravi curru quaties Olympum,
Tu parum castis inimica mittes
Fulmina lucis.

CARMEN XIII.

Cum tu, Lydia, Telephi

Siegers bei Nola (215 v. Chr.) und Eroberers von Syracus (212.).

47. *Iulium sidus* bezeichnet sehr deutlich den Julius Cäsar, und ist von diesem um so charakteristischer gesetzt, da bald nach Cäsars Ermordung ein Komet erschien, der vom Volke für die vergötterte Seele desselben gehalten ward. Sueton. Caes. LXXXVIII. — *ignes m.* die kleineren 'Lichter' des Himmels, wofür Ep. 15. 2. *minora sidera.*

49. Bis hierher von früheren Männern. Jetzt kehrt der Dichter zum Juppiter zurück, um neben diesen den August zu stellen.

51. *secundo Caesare* 'so dass Cäsar der Zweite sei.' Ov. Met. XV. 858: *Iuppiter arces Temperat aetherias et mundi regna triformis; Terra sub Augusto: pater est et rector uterque.*

53. Weitere Entfaltung des Hauptgedankens.

54. *iusto tr.* = *legitimo vero, non ficto neque inani*, gehört mit *egerit* (daherführt) zusammen.

55. *subiectos Or. orae:* wie *septem subiecta trioni* Verg. G. III. 381., *radiis subdita matutinis* Ov. Met. I. 62.

57. *te* nachdrücklich: dir — aber auch nur dir — sich unterordnend, dir der Zweite. — *laetum* die einer solchen Regierung 'frohe' Welt. Die Lesart *latum* ist unendlich matt. Schilier hat sich wohl gehütet die Götter Griechenlands anzureden: Da ihr noch die 'weite' Welt regieret. — *aequus* gerecht und mild.

59. *parum castis* nicht unbefleckten = entweihten.

XIII. Eifersucht. Der Inhalt concentrirt sich in dem *Uror*, das an der Spitze der mittelsten Strophe steht. Den sagengeschichtlichen Namen Telephus (Ep. 17. 8.) hat Horaz auch III. 19. 26. und IV. 11. 21. für einen schönen Jüngling verwendet. Über den N. Lydia zu Ode 8.

1. *Telephi — Telephi.* Die Wiederholung des Namens macht es gleichsam vernehmlich, wie Lydia immer und immer wieder den Telephus lobt. Ähnlich wirkt das zwei-

Cervicem roseam, lactea Telephi
Laudas brachia: vae, meum
Fervens difficili bile tumet iecur.

Tum nec mens mihi nec color
Certa sede manet, humor et in genas
Furtim labitur, arguens
Quam lentis penitus macerer ignibus.

Uror: seu tibi candidos
Turparunt humeros immodicae mero
Rixae, sive puer furens
Impressit memorem dente labris notam.

Non, si me satis audias,
Speres perpetuum dulcia barbare
Laedentem oscula quae Venus
Quinta parte sui nectaris imbuit.

Felices ter et amplius,
Quos irrupta tenet copula, nec malis
Divolsus querimoniis
Suprema citius solvet amor die.

malige Lydia III. 9. 6., während die Wiederholung des Namens Lycus (Isegrimm) III. 19. 23. oder Lyce (*pellis lupina*) IV. 13. 1. einen ganz andern Eindruck hervorbringt.

2. *lactea* von der Farbe, wie auch *roseam*. Die Lesart *cerea*, bei den Alten gelb oder weich, scheint unstatthaft.

4. *difficili* 'ärgerlicher', wir: von bittrer Galle. Die Leber als Sitz der Leidenschaften: IV. 1. 12.

5. Sinn: es schwindet Besinnung und Farbe, nach dem Homerischen τρέπεται χρώς.

6. *manét* durch Cäsur und Arsis (3. 63.), *humor* Zähren.

8. *quam penitus* gehört zusammen, Voss: 'wie durch Mark und Gebein.' Horaz liebt diese gekreuzte Wortstellung. So 14. 5: *malus ceri saucius Africo*, und überall.

10. Telephus ist leidenschaftlich, im Zorn (*rixae*) wie in der Liebe (*furens*): *immodicae* ausartend, *mero* Ablativ der Ursache.

11. *puer*, Telephus: also nicht 'ein' Knab' in Wuth, wie Voss übersetzt.

12. *memorem* ein gedenkendes d. h. ein bleibendes Mal.

14. *barbare* nach Barbarart, dah. roh: auf unmanierliche, unschickliche Weise.

15. *oscula* die Küsse, nicht das Mündchen.

16. *quinta parte* in welche sie 'die Quintessenz' gelegt hat. Die Pythagoreer nahmen 5 Elemente oder Grundsubstanzen an, von denen die fünfte — ἡ πέμπτη οὐσία, *quinta essentia* od. *pars* — der Äther war, das Höchste und Reinste. Vgl. Ov. Met. I. 67. 68.

17. *ter et amplius*, sonst *terque quaterque* (*beati*).

18. *nec divolsus amor* und die kein, od. ohne dass sie ein Bruch der Liebe: *malis quer.* giebt an, wodurch der Bruch wohl herbeigeführt wird.

20. *suprema citius die* schneller

CARMEN XIV.

O navis, referent in mare te novi
Fluctus? O quid agis? Fortiter occupa
Portum! Nonne vides ut
Nudum remigio latus

Et malus celeri saucius Africo,
Antennaeque gemunt ac sine funibus
Vix durare carinae
Possunt imperiosius

Aequor! Non tibi sunt integra lintea,
Non di quos iterum pressa voces malo.
Quamvis Pontica pinus,
Silvae filia nobilis,

Iactes et genus et nomen inutile:

als der letzte Tag, d. h. der Tod sie trennt. Diese Worte für *citius quam suprema die* zu nehmen, ist eben so sinnwidrig als sprachwidrig: als sollte, dürfte oder müsste noch am letzten Tage ein Zerwürfniss eintreten!

XIV. Das lecke Staatsschiff. 'Ruder und Mast, Rahen und Kiel, Segel und Götter beschädigt. Hüte dich, meide des Meeres Gefahr!' Schon Quintilian VIII. 6. 44. hat die Allegorie erkannt: *navem pro re publica, fluctuum tempestates pro bellis civilibus, portum pro pace atque concordia.* Die sprachliche Darstellung ist ungemein lebendig und wirksam. In der ersten Hälfte spricht sich mehr die bewegte Angst, in der zweiten mehr die bewusste Sorge aus.

2. *Fortiter occupa* (gewinne) geht auf *O quid agis* (beginnst du), *Nonne vides ut* auf *O navis referent* chiastisch zurück. Die wechselnde Kürze und Länge der inneren und der äusseren Glieder des Chiasmus ist, wie noch Anderes, der bewegten Stimmung entsprechend.

4. *nudum* bloss, für beraubt. Zu *nudum* und *saucius* ist *est* zu denken, was in kurzen und lebhaften Sätzen gern zurückbleibt. Der Conjunctiv wäre verstandesmässiger, daher weniger an seiner Stelle. Auch Cic. Att. VIII. 13. 2. steht geschrieben: *vide quam conversa res est!* Beiden Prädicaten sind als Parallelglieder *gemunt* und *vix possunt* entsprechend.

6. Man sieht wie auch hier durch *que* die Haupttheile, durch *et* und *ac* die Untertheile verbunden werden: *gemunt*, weil ebenfalls verletzt; *sine funibus* ohne Hülfstaue, Nothzeug.

7. *durare* wie Aen. VIII. 577. *quemvis durare laborem, imperiosius aequor* die allzu herrische Gewalt des Meeres. — *carinae* 'der' Kiel: aber eigentlich 'so ein' K., als *Pluralis generis*. So nachher *puppibus* von einem Verdeck, und auch wohl *di* von einem als *tutela* angebrachten Götterbilde: 12. 37.

10. *iterum* nicht etwa mit *voces* zu verbinden.

11. *Pontica pinus*, d. h. daraus gezimmert. Pontus war durch sein Schiffsbauholz berühmt.

12. *silvae filia nobilis.* Martial XIV. 90. von einem Tisch *silvae filia Maurae.* Wortstellung: 4. 15.

13. *inutile* = *nihil profuturum:* und zwar weist *nomen* auf *Pontica*, *genus* auf *silvae nobilis* zurück.

Nil pictis timidus navita puppibus
Fidit. Tu nisi ventis
Debes ludibrium, cave.

Nuper sollicitum quae mihi taedium,
Nunc desiderium curaque non levis:
Inter fusa nitentes
Vites aequora Cycladas.

CARMEN XV.

Pastor cum traheret per freta navibus
Idaeis Helenen perfidus hospitam;
Ingrato celeres obruit otio
Ventos ut caneret fera

Nereus fata: 'Mala ducis avi domum,
Quam multo repetet Graecia milite,
Coniurata tuas rumpere nuptias

15. *fidere* mit dem Abl. Vertrauen (*nil f.* kein V.) hegen durch etwas, mit dem Dat. Vertrauen hegen für etwas. Was ist hier passender?

16. *debes* mit einer gewissen Emphase: Wenn du nicht ein Spielwerk darbieten musst, nämlich dadurch dass du es wirst. Das Darbieten des Spielwerks wird als eine durch das Geschick gegebene Verpflichtung, und damit als eine Unvermeidlichkeit gesetzt: ὀφείλεις μέλπηθρα = μέλλεις μέλπηθρα γενέσθαι.

17. *quae mihi taedium* nämlich *fuisti*, *curaque non levis* (Litotes) nämlich *es:* zu V. 4.

19. *inter fusa nitentes*, nicht *interfusa*. Vgl. III. 3. 37: *inter saeviat Ilion*, 15. 5: *inter ludere virgines*, 27. 51: *inter errem leones*. — *fusa* das fluthende, *nitentes* nämlich *marmoribus*.

XV. Nereus. Bei einer Meeresstille weissagt der Gott dem Paris die Zerstörung seines frevelhaften Ehebündnisses und des Reiches des Priamus. Die weitere Ausführung von dem bevorstehenden Untergange des Paris und der Stadt benutzt der Dichter, um unsern Blicken Homerische Persönlichkeiten und Scenen vorzuführen. Als den eigentlichen Mittelpunct, um den sich das Übrige gruppirt, wird man leicht die endliche Bestrafung des Entführers in der mittelsten Strophe erkennen. Das Lied ist in gewisser Hinsicht d. neuern Nixenpoesie verwandt.

1. Der Hirt ist der Idäische Paris, *trahere* entführen.

2. *perfidus hospitam* contrastirt: treulos vom gastlichen Herde.

3. *ingr. obr.* Die Ruhe, in welche Nereus die Winde 'verseukte', war diesen 'unwillkommen', weil ihrer Natur widerstrebend.

5. *Nereus* ist Subject des Hauptsatzes: zu 16. 8. — *Mala avi* von Auspicien, wie III. 3. 61. *alite lugubri*, Ep. 10. 1. *mala alite*. Schiller (Siegesfest): 'Rache folgt der Frevelthat.'

7. *rumpere*. Dieser Infinitiv fügt sich dem in *coniurata* liegenden Begriffe der Verpflichtung, während *se rupturam* den der Drohung oder Verheissung hervorkehrt.

Digitized by Google

Et regnum Priami vetus.

Heu heu, quantus equis, quantus adest viris
Sudor! quanta moves funera Dardanae
Genti! iam galeam Pallas et aegida,
Currusque et rabiem parat!

Nequicquam Veneris praesidio ferox,
Pectes caesariem grataque feminis
Imbelli cithara carmina divides;
Nequicquam thalamo graves

Hastas et calami spicula Cnosii
Vitabis, strepitumque et celerem sequi
Aiacem: tamen, heu, serus adulteros
Crines pulvere collines.

Non Laërtiaden, exitium tuae
Genti, non Pylium Nestora respicis?
Urgent impavidi te Salaminius
Teucer et Sthenelus sciens

Pugnae, sive opus est imperitare equis,

9. *adest* nicht 'strömet', sondern 'steht bevor', erwartet sie: es steht auf einer Linie mit *moves* und *parat*. Il. II. 388: *ἴδρωσει μέν τεν τελαμὼν ἀμφὶ στήθεσσιν — ἴδρώσει δέ τεν ἵππος ἐΰξοον ἅρμα τιταίνων.*

12. *currusque* von einem Wagen, wie bei Homer *ὄχεα* und oft auch *ἅρματα*. Das *que* fällt im Deutschen fort. — *parat* eig. rüstet, setzt in Bereitschaft. Wir: rüstet sich damit. Aber auch 'mit Wuth'? Ov. Met. XIII. 544: *seque armat et instruit ira.*

13. *Ven. pr. ferox.* Il. III. 64. sagt er zum Hektor: *μή μοι δῶρ' ἐρατὰ πρόφερε χρυσέης Ἀφροδίτης, κ. τ. λ.*

14. *grata feminis* verächtlich für *mollia; dividere* spielen, eig. gliedern (*μελίζειν*). Ein Achilles singt Heldenlieder: Il. IX. 189.

16. *thalamo: κὰδ δ' εἶσ' ἐν θαλάμῳ εὐώδεϊ κηώεντι* (die Aphrodite den Paris). Il. III. 382. — *graves:* nach dem Homerischen *βριθύ, μέγα, στιβαρόν* (*ἔγχος*).

17. *spicula.* Es waren die kretischen Pfeile, Bogen (IV. 9. 17.) u. Schützen berühmt.

18. *celerem sequi Aiacem.* Il. XIV. 520: *πλείστους δ' Αἴας εἶλεν Ὀϊλῆος ταχὺς υἱός· οὐ γάρ οἱ τις ὁμοῖος ἑπισπέσθαι ποσὶν ἦεν.*

19. *tamen:* wenn dich auch Venus schützt und du dich feig verbirgst. — *heu.* Der Ausruf gilt nicht der Person, sondern dem Loose des Paris: noch affectvoller und klagevoller die Verdoppelung V. 9. — *serus ὀψέ, aliquando; adulter* buhlerisch.

20. *pulv. collines,* nach Il. III. 55: *ὅτ' ἐν κονίῃσι μιγείης.*

22. *genti,* Andere *gentis.* Der Dat. hat mehr Gefühlsausdruck (*ἦθος*), und lässt persönliche Beziehungen erkennen; der Genitiv ist rein gegenständlich, und giebt das Verhältniss an sich. II. 2. 2. — *respicere* bedenken.

25. *sive — equis:* in Beziehung

Non auriga piger; Merionen quoque
Nosces. Ecce furit te reperire atrox
Tydides melior patre:

Quem tu, cervus uti vallis in altera
Visum parte lupum graminis immemor,
Sublimi fugies mollis anhelitu,
Non hoc pollicitus tuae.

Iracunda diem proferet Ilio
Matronisque Phrygum classis Achillei:
Post certas hiemes uret Achaicus
Ignis Iliacas domos.'

CARMEN XVI.

O matre pulchra filia pulchrior:
Quem criminosis cunque voles modum

darauf, dass er *sciens pugnae* ist wenn es zu kämpfen gilt.

27. *furit* mit dem Inf., wie Ov. Met. I. 200. *saevit extinguere* (*nomen* den 'leuchtenden' Namen). — *atrox* Apposition: voll Grimm.

28. *melior p.* = *fortior*. Nach Il. IV. 405., wo Sthenelos, der Wagenlenker des Diomedes, erklärt: *ἡμεῖς τοι πατέρων μέγ' ἀμείνονες εὐχόμεθ' εἶναι*.

29. *cervus uti:* so feig und so schnell. — *in altera parte:* also auch nur von Weitem.

31. *sublimi anhelitu.* Der ausgehende Athem des Keuchenden scheint *sublimis abire*, und wird desshalb auch von den Griechen als *μετέωρον πνεῦμα* bezeichnet.

32. *tuae* zu übersetzen: deiner Helena. Zur Sache Il. III. 330: *ἦ μὲν δὴ πρίν γ' εὔχε'* u. s. w.

33. Das erste Kolon der letzten Strophe ist concessiv, das zweite adversativ; es ist aber im Wesen der Poesie begründet, dass dieses Verhältniss nicht weiter bezeichnet wird (durch *quidem* und *tamen*). — *Iracunda cl. A.* Genauer wäre: der zürnende Achilleus mit seiner Flotte. Auch diese enthielt sich des Kampfes: Il. II. 773 ff. — *diem proferre* den Tag (des Verhängnisses) hinausschieben. Die *matronae* sind die am schwersten Betheiligten oder Betroffenen.

35. *post cert. hiemes:* nicht von dem Zorn des Achilles an gerechnet, da ja die ganze Handlung der Ilias nur 51 Tage umfasst; sondern von der Belagerung und dem ersten Anfang des Streites. Für *comburet* ist das Simplex *uret* gewählter.

XVI. Vergieb! So ruft Horaz (V. 22.) einer beleidigten Schönen zu, indem er einerseits die Unwiderstehlichkeit und eine gewisse Naturnothwendigkeit des Zornes, andrerseits die Verderblichkeit desselben vor Augen stellt und seine Sinnesänderung versichert. Nach der Eingangsstrophe gehören zweimal drei Strophen zusammen. Durch das ganze Gedicht hindurch ist ein überlegener Humor und ein komisches Pathos (besonders V. 4.) nicht zu verkennen.

2. *criminosis* den schmähenden, wie sie nach A. P. 79. Archilochus vorgedichtet hatte; ein Mass oder Ziel setzen ist noch verschieden

Pones iambis, sive flamma
Sive mari libet Hadriano.

Non Dindymene, non adytis quatit
Mentem sacerdotum incola Pythius,
Non Liber aeque, non acuta
Si geminant Corybantes aera,

Tristes ut irae: quas neque Noricus
Deterret ensis nec mare naufragum,
Nec saevus ignis nec tremendo
Iuppiter ipse ruens tumultu.

Fertur Prometheus, addere principi
Limo coactus particulam undique
Desectam, et insani leonis
Vim stomacho apposuisse nostro.

Irae Thyesten exitio gravi

von ein Ende machen, vgl. 24. 1. III. 15. 2.

3. *sive flamma*, nämlich *modum ponere libet:* Syllepsis.

5. Cybele und Apoll, dessgleichen Bacchus und die Corybanten gehören zwei und zwei zusammen. Dem entsprechen in der folgenden Strophe die zweigliedrigen Parallelsätze *neque — naufragum* und *nec — tumultu:* vgl. 6. 5. — *quatit* durchzuckt.

6. *incola P.* Hierzu ist aus dem voraufgehenden *adytis* (im Allerheiligsten) zu denken *adytorum*, wie 26. 4. auf *sub Arcto* ausdrücklich noch *gelidae orae* folgt. Andere wollen den Pythier durch *incóla* als wohnend in den Priestern bezeichnet sehen; aber in den Herzen ekstatischer Propheten wohnet er nicht, sondern er zieht in dieselben ein (*descendit*, ἐνδύεται). Das Wohnen dauert fort, die Begeisterung ist vorübergehend.

8. *Corybantes* ist durch eine dichterische Umstellung zwischen die Glieder des Nebensatzes getreten, wie *Nereus* 15. 4. Man construire: *non, si geminant aera, Corybantes.*

9. *tristes ut irae:* denke *mentem quatiunt*, was bei der andern Lesart *sic geminant* natürlich nicht mehr gedacht werden kann. Durch *sic* für *si* wird gleicherweise der Sinn wie die Concinnität zerstört.

10. *deterret*, wir: zurückgeschreckt.

11. *ignis* schliesst sich gegensätzlich an *mare* an, wie in der zu V. 5. verglichenen Stelle *Ulixei* an *Pelidae.*

12. *ipse* führt das Alleräusserste, die *ruina caeli* ein: nicht bloss in dem Sinne wie es Aen. I. 129. steht, sondern wie Qd. III. 3. 7. von dem *fractus orbis* gesprochen wird.

13. Als Prometheus den Menschen bildete, so reichte der ursprüngliche Schöpfer-Thon nicht zu. Er war also genöthigt von allen Thieren ein wenig abzunehmen, und hat denn auch vom Löwen ein Theilchen abgeschnitten und so die Wuth (eig. Gewaltthätigkeit) des Löwen in unser Inneres (eig. zum Magen, als dem Sitz des Zorns,) gelegt. Dies ist die Vorstellung, ähnlich derjenigen auf welcher das Gedicht 'Der Stieglitz' von Kind beruht.

17. *exitio sternere* ins Verderben

Stravere et altis urbibus ultimae
Stetere causae, cur perirent
Funditus imprimeretque muris
Hostile aratrum exercitus insolens.
Compesce mentem! Me quoque pectoris
Tentavit in dulci iuventa
Fervor, et in celeres iambos
Misit furentem: nunc ego mitibus
Mutare quaero tristia, dum mihi
Fias recantatis amica
Opprobriis animumque reddas.

CARMEN XVII.

Velox amoenum saepe Lucretilem
Mutat Lycaeo Faunus et igneam

stürzen: aber Dativ ist *exitio* so wenig, als *otio* 15. 3. bei *obruit*.

18. *altis urb.* Vielleicht eine Anspielung auf ὤλετο πᾶσα κατ' ἄκρης (*funditus*) Ἴλιος αἰπεινή Il. XIII. 772. oder Ἴλιον αἰπύν (so ist zu lesen!) Il. XV. 71. — *ultimae* die fernsten, also die ersten.

19. *stetere* von dem inchoativen *sistere*, welches für das gewöhnlichere *existere* steht.

21. *insolens* voll Übermuth. Über zerstörte Städte wurde zum Zeichen der Vernichtung der Pflug geführt.

22. *Compesce mentem* = *Ne iam irascere.* Grund: Wie dem Thyestes ist's auch mir ergangen. Il. XIX. 134: ὣς καὶ ἐγών.

23. *tentavit* hat ergriffen, befallen: wie eine Krankheit. — *in dulci iuv.* verstärkt die durch *tentavit* gegebene Vorstellung des Unwillkürlichen; denn da die süsse Jugend ganz Anderes als heftige (*celeres*) Iamben hätte veranlassen sollen, so wird *in dulci iuventa* fast gleichbedeutend mit 'unbegreiflicher Weise'.

25. *misit* hat fortgerissen: eig. geschnellt, wie einen Pfeil. — *nunc ego* Adversativsatz: 15. 33.

26. *mutare* vertauschen mit, eig. wandeln oder beseitigen (*movitare*) durch. Ganz anders 17. 2.

27. *recantatis oppr.* παλινῳδίαν ἀσαμένῳ, *opprobria* als Inhalt der Iamben.

28. *animum redd.* sein Herz wiederschenken.

XVII. Einladung. 'Faunus liebt mein Sabinum, die Götter schützen den frommen Dichter: so komm und geniesse den Segen der Flur, geniesse Schatten und Saitenspiel, geniesse Wein und stille einträchtige Liebe.' Der Wendepunct des Gedichtes liegt gerade in der Mitte. Die Dichter galten auch sonst für heilig und unverletzlich. Der Name Tyndaris mag wohl zur Bezeichnung einer Helena-Schönheit gewählt sein.

1. *Velox* behend —

2. *mutat* 'tauscht' den sabinischen Lucretilis 'ein' gegen den arcadischen Lycäus, vertauschet also den Lycäus mit dem Lucretilis. *Lycaeo* ist gewissermassen Ablat. des Preises: ähnlich *valle Sabina* III. 1. 47. Faun ist hier ganz der Lycäische Pan (ὀρειβάτης).

Defendit aestatem capellis
Usque meis pluviosque ventos.

Impune tutum per nemus arbutos
Quaerunt latentes et thyma deviae
Olentis uxores mariti,
Nec virides metuunt colubras

Nec Martiales Haediliae lupos:
Utcunque dulci, Tyndari, fistula
Valles et Usticae cubantis
Levia personuere saxa.

Di me tuentur, dis pietas mea
Et Musa cordi est: hic tibi copia
Manabit ad plenum benigno
Ruris honorum opulenta cornu;

Hic in reducta valle Caniculae
Vitabis aestus et fide Teia
Dices laborantes in uno
Penelopen vitreamque Circen;

3. *capellis* dichterischer Dat. commodi. Verg. B. VII. 47: *solstitium pecori.*

5. *impune* (subjectiv) und *tutum* (objectiv) heben zusammen den Begr. der Sicherheit recht nachdrücklich hervor, welcher V. 8. u. 9. detaillirt wird.

6. *latentes* von der zwischen anderen Bäumen versteckten Lieblingskost.

7. Die 'Weiber des riechenden Gatten' zur Abwechslung und scherzhaft für *capellae.* Verg. B. VII. 7: *vir gregis ipse caper.* Theocr. VIII. 49: *ὦ τράγε, τᾶν λευκᾶν αἰγᾶν ἄνερ.*

8. *nec metuunt* = *non metuentes*, wie V. 22. *nec confundet* ohne dass beginnt.

9. Aen. IX. 566: *Martius lupus. Haedilia* eine Berg- und Waldgegend in der Nähe des Lucretilis und der Anhöhe Ustica.

10. *utcunque personuere* sobald nur irgend — überall ertönten, *levia λεῖα.* Auch die *σύριγξ* des Pan wird dem Faunus zugeschrieben.

11. Die gesenkte, sanft abgedachte Anhöhe scheint den Thälern entgegenzustehen, und zwar so, dass der Genit. *Usticae* auch zu *valles* zu denken ist. Eine Höhe pflegt auch Thäler zu bilden, und nach Acron war *Ust.* der Name für Berg und Thal.

14. Man construire: *hic opulenta ruris honorum copia tibi manabit ad plenum benigno cornu.* Der 'Schmuck des Feldes' sind Blumen und Früchte, wie *silvarum honor* Ep. 11. 6. der Blätterschmuck; *ad plenum* zur Fülle, *affatim; benigno cornu* aus dem Horn des Segens, auf die Fr. *unde.*

18. *Teia* = *Anacreontea, melica.*

19. Tyndaris ist Dichterinn: *laborantes* die um den Einen (den Ulyss) sich quälen.

20. *vitream* die glänzende, strahlende: nach ihrem Elemente, der krystallenen Meerfluth. IV. 2. 3.

Hic innocentis pocula Lesbii
Duces sub umbra, nec Semeleius
Cum Marte confundet Thyoneus
Proelia, nec metues protervum
Suspecta Cyrum: ne male dispari
Incontinentes iniiciat manus
Et scindat haerentem coronam
Crinibus immeritamque vestem.

CARMEN XVIII.

Nullam, Vare, sacra vite prius severis arborem
Circa mite solum Tiburis et moenia Catili:

22. *ducere* schlürfen, *sub umbra* im Schatten: 5. 3. *Semeleius Thyoneus* metonymisch: jenes Adjectiv, dieses Substantiv.

23. *confundere* prägnant: durch angerichtete Verwirrung erregen, wie *ταράσσειν πόλεμον*. So heisst auch *volnera dirigere* Aen. X. 140. nicht Pfeile schiessen, sondern Wunden schiessen: *directis sagittis infligere*. (*Volnus* bedeutet nie die Waffe: denn *volnere insequi*, nämlich *inferendo*, heisst nachfolgen um die Wunde beizubringen; *haesit sub gutture volnus* die Wunde sass, wie in der Fechtersprache ein Hieb sitzt.) So auch *vina coronant* Aen. I. 724. nicht kränzen die Weine mit Laub, sondern giessen sie kränzend ein: *κρητῆρας ἐπεστέψαντο ποτοῖο*, Odyss. I. 148.

24. *nec* fügt zu dem Allgemeinen: Hier wird kein blutiger Kampf entstehn, das Besondere hinzu: und namentlich wirst du nicht u. s. w., *suspecta* beargwohnt.

25. *ne* giebt die nähere Erklärung des *metues*, *male dispar* allzu ungleich an Kräften: 9. 24.

26. *incont.* die jähzornigen.

27. *haerere* festsitzen. Der damit verbundene Abl. auf die Frage Wo scheint eig. instrumental zu sein: festgehalten werden 'durch' etwas, festsitzen 'mittelst' einer Sache.

28. *immeritam* will sagen: das doch gewiss nichts verbrochen hat.

XVIII. Lob des Weins, der freilich nicht im Übermass genossen werden darf: 'Ich will mich wohl hüten den Bacchus zu reizen, der Selbstsucht und Prahlsucht und Plaudersucht bringt.' Eingeleitet wird das Gedicht durch die Aufforderung an den Varus, den Grund und Boden von Tibur — hier mochte Varus eine Villa besitzen — vor Allem mit Wein zu bepflanzen. Die erste Zeile ist bis auf das Metrum dem zufällig erhaltenen Verse des Alcäus nachgebildet: *Μηδὲν ἄλλο φυτεύσῃς πρότερον δένδριον ἀμπέλω*. Varus ist wahrscheinlich derselbe, dessen Tod in der 24. Ode beklagt wird.

1. *sacra*, vornehmlich wegen der Trankopfer; *serere* heisst weder ausschliesslich säen, noch geradezu pflanzen, sondern überhaupt anlegen.

2. *circa* ist in einem andern Sinne mit *solum*, in einem andern mit *moenia* verbunden. Jenes heisst auf dem Boden (umher), dieses um die Mauern (herum). Für die erstere Bedeutung vgl. Vell. Pat. I. 2. 3; *circa Lesbum insulam*, u. das griech. *περί*. Dieser zeugmatische Gebrauch der Präp. findet sich auch Il. XVIII. 231., wo *ἀμφί* mit *ὀχέεσσι* 'über-

Siccis omnia nam dura deus proposuit, neque
Mordaces aliter diffugiunt sollicitudines.

Quis post vina gravem militiam aut pauperiem crepat?
Quis non te potius, Bacche pater, teque, decens Venus?
Ac ne quis modici transiliat munera Liberi,
Centaurea monet cum Lapithis rixa super mero

Debellata, monet Sithoniis non levis Euhius,
Cum fas atque nefas exiguo fine libidinum
Discernunt avidi. Non ego te, candide Bassareu,
Invitum quatiam, nec variis obsita frondibus

fahren', mit *ἔγχεσιν* 'gespiesst' bedeutet: *ὅλοντο ἀμφὶ σφοῖς ὀχέεσσι καὶ ἔγχεσιν.* — *moenia Catili* (für *Catilli*, wie 20. 7. *Vaticani* f. *Vaticani*) ist Umschreibung der Stadt, wie Aen. VII. 670. *Tiburtia moenia*. Nach einer allgemein verbreiteten Sage war diese von den drei Brüdern Tiburtus Coras und Catillus, Enkeln des argivischen Fürsten Amphiaraus welcher auf dem Zuge der Sieben gegen Theben sein Leben verlor, gegründet und nach dem ältesten Bruder benannt worden. Deshalb wird dieser *κατ' ἐξοχήν* 'der Tiburner' genannt, und hatte, als Schutzgott der Stadt, einen heiligen Hain: 7. 13.

3. *siccis:* das Gegentheil *uvidus* II. 19. 18., beides neben einander IV. 5. 39. — *omnia dura* nicht 'alles Harte' = jegliches Ungemach, sondern hat 'Alles hart' (als Hartes) vor Augen gestellt, Alles schwer und unerträglich gemacht: III. 21. 13—20. — *neque aliter* geht ebenso wie *nam siccis* auf die in V. 1. mittelbar enthaltene Aufforderung zum Weintrinken, ist also durch ein hinzugedachtes *nisi potando* zu erläutern.

4. II. 11. 17: *Dissipat Euhius curas edaces.*

5. *post vina* d. h. nachdem (sobald) er Wein genossen, *gravem* ist nicht etwa auch zu *pauperiem* zu ziehen; *crepare* im Munde führen, und zwar viel und laut, gilt natürlich noch für den unmittelbar darauf folgenden Parallelvers.

6. *pater* als Ausdruck der Pietät: es bezeichnet hier nicht Alter, sondern Verehrung und Ansehn. — *decens* wie 4. 6.

7. Das wohlverbürgte *Ac* knüpft eine Einschränkung an, wie unser 'freilich' sie einführt, ist also weit passender als das gegensätzliche *At*. — *modici munera Liberi* etwas kühn für: *in capiendis Liberi muneribus modum.* Die Einwirkung des Gottes stellt sich im Ausdruck dar.

8. *super m.* (wir: beim W.) beruht zunächst auf räumlicher Anschauung, wie *super coena* und 'über Tische.'

9. *debellare* auf Leben und Tod kämpfen, *non levis* (verderblich) Litotes für *gravissimus*. Euhius und Bassareus sind orgiastische Namen, und hier mit Absicht gesetzt. Wo von der Freundlichkeit des Gottes gehandelt wurde, hiess er Liber und Bacchus.

10. *exiguo fine libidinum* ersetzt das einfache *parum, libidinum* Genit. der Ursache: indem fast jede Grenze (zwischen Recht und Unrecht) den Gelüsten weichen muss.

11. *avidi* absol. voll Gier, *candidus* jugendschön.

12. *quatere* rütteln, reizen; *variis obsita frondibus* ist Umschreibung der Mysterien, *frondes* vornehmlich Weinlaub und Epheu.

Sub divum rapiam: saeva tene cum Berecyntio
Cornu tympana, quae subsequitur caecus amor sui
Et tollens vacuum plus nimio gloria verticem,
Arcanique fides prodiga, perlucidior vitro.

CARMEN XIX.

Mater saeva Cupidinum
Thebanaeque iubet me Semelae puer
Et lasciva Licentia
Finitis animum reddere amoribus.

Urit me Glycerae nitor,
Splendentis Pario marmore purius;
Urit grata protervitas,
Et voltus nimium lubricus adspici.

In me tota ruens Venus
Cyprum deseruit, nec patitur Scythas
Et versis animosum equis

13. *saeva* gilt vornehmlich der Wirkung: *quae subsequitur* (*sub* = sofort) *etc.* — *tene* hemme. Das Berecyntische Horn ist von dem Cybeledienste auf den Bacchusdienst übergetragen.

15. *gloria* für *iactantia*, die Ursache für die Wirkung.

16. *fides* als *vox media*, *arc. prodiga* es Preis gebend; *perlucidior vitro* in Rücksicht darauf, dass die Treue das Geheimniss bewahren und bergen soll. Die Cäsur in *perlucidior* spricht für die adverbiale Selbstständigkeit des *per* in den Compositis. Die Cäsur liegt auch in *depromere* 37. 5., in *detorquet* II. 12. 25., und in *incredibili* II. 17. 21. Ebenso Hom. Il. XII. 53. in *ὑπερθορέειν*, und nach den Ausgaben in *ἐξαπόλωλε* Il. XVIII. 290.; aber hier ist *ἐξ ἀπόλωλε δόμων* zu lesen, wie die Vergleichung von Stellen wie *ἐκ δ' ἔβαλ' ἵππων* lehrt.

XIX. Neue Liebe. Der Dichter verkündigt seine Rückkehr zur Liebe und den Liebreiz der Glycera (d. i. der Süssen, *γλυκερά*), sodann die Heftigkeit der Venus und das Begütigungsopfer.

1. Venus im Bunde mit Bacchus und Licentia, d. h. Zuneigung Wein und Übermuth, gebietet das Herz der schon aufgegebenen Liebe aufs Neue zu weihn. V. 1. ist der 5. V. des sehr ähnlichen Liedes IV. 1.

2. *Semelae* wie *Helenae* 3. 2. Ep. 17. 42. Düntzer: 'Genitivo in *es* Horatius non utitur.'

8. *nim. lubricus*, d. i. allzu verführerisch; denn Schlüpfrig macht wanken und fallen.

9. *tota* mit aller Macht — auf mich einstürmend.

10. *Cyprum: dilectam Cypron* 30. 2. Scythen und Parther werden als ferne Feinde genannt, deren Kämpfe Angriffe und Niederlagen dem Liebenden nun ganz und gar fern liegen.

11. Der Parther war am gefährlichsten, wann er floh: *fidentemque fuga Parthum versisque* (rückwärts, gegen den verfolgenden Feind) *sagittis*. II. 13. 17.

Parthum dicere, nec quae nihil attinent.

Hic vivum mihi caespitem, hic
Verbenas, pueri, ponite turaque
Bimi cum patera meri:
Mactata veniet lenior hostia.

CARMEN XX.

Vile potabis modicis Sabinum
Cantharis, Graeca quod ego ipse testa
Conditum levi, datus in theatro
Cum tibi plausus,

Care Maecenas eques, ut paterni
Fluminis ripae, simul et iocosa
Redderet laudes tibi Vaticani
Montis imago.

Caecubum et prelo domitam Caleno

12. *quae nihil att.* woran nichts gelegen ist. So erklärt der Dichter alles Andere im Vergleich mit seiner Liebe für nichtig.

14. Dem Rasen zum Opferaltar (III. 8. 4.) und den Opferkräutern wird als 2. Glied der Weihrauch mit dem Weine beigeordnet. Wie hier *que* nach *hic hic*, so III. 10. 7. *et* nach *quo quo*.

16. 'Venus wird milder nahn': im Gegensatze gegen V. 9.

XX. Ganz freundschaftlich. Mäcenas wird zu einem geringen, aber vom Dichter mit eigner Hand u. mit herzlicher Freundesliebe für eine solche Gelegenheit eingelegten Sabiner geladen. 'Sonst magst du edlere Weine trinken: bei mir nimmst du fürlieb.'

1. *potabis* sollst zechen, *mod. canth.* aus (mit) mässigen Krügen.

2. *cantharus* ein bauchiges Trinkgefäss, welches Verg. B. VI. 17. mit abgegriffenem Henkel (*attrita ansa*) vorkommt und nach dem Erfinder benannt sein soll, wahrscheinlich aber den Namen von der bauchigen käferförmigen Gestalt hat: wie ja auch ein Meerfisch, dessgleichen ein Boot κάνθαρος und κάραβος heisst. — *Gr. testa.* Wesshalb in einem griechischen Geschirr? Doch wohl um dadurch dem Sabiner einen Beigeschmack von dem edleren Weine (vielleicht von Chios) zu verleihen, der in dem irdenen Gefäss zuvor gewesen war.

3. *levi* näml. *pice*, verpicht oder zugepicht habe.

4. *cum* 'damals wo' dir — zu Theil ward. Das frohe Ereigniss sollte durch den Wein markirt werden. In dem Klatschen äusserte sich zunächst die Freude über das Wiedererscheinen des Mäcenas nach schwerer Krankheit: II. 17. 25.

5. *care Maecenas, eques.* II. 20. 7: *dilecte M.*, Ep. 1. 2: *amice.* Mäcenas war, wie T. Pomponius Atticus, mit der Würde eines Ritters zufrieden. — *paterni fl.*, des etruskischen Tiber: zu I. 1.

7. *redderet:* 12. 3. *recinere.* — *Vaticani:* zu 18. 2.

9. *domare* heisst, wie *subigere*, bearbeiten, sofern dadurch etwas in den Dienst des Menschen ge-

Tu bibes uvam: mea nec Falernae
Temperant vites, neque Formiani
Pocula colles.

CARMEN XXI.

Dianam tenerae dicite virgines,
Intonsum pueri dicite Cynthium,
Latonamque supremo
Dilectam penitus Iovi.

Vos laetam fluviis et nemorum comam,
Quaecunque aut gelido prominet Algido,
Nigris aut Erymanthi,
Silvis aut viridis Cragi;

zwungen, für ihn brauchbar oder geniessbar gemacht wird, und steht hier für das bestimmtere *premere*.

10. *nec — neque* nicht 'weder — noch', so wenig als dies *οὔτε — οὐδέ* bedeutet; sondern 'weder — und nicht', vermöge einer Anakoluthie wie sie den Alten, bei denen die Rede mit der Beweglichkeit des Gedankens gern gleichen Schritt hält, selbst in der Prosa geläufig sind.

11. *temperant pocula:* sofern sie den in denselben zu mischenden Wein darbieten. So dürfte wohl auch ein Gubener oder Naumburger Weinbergsbesitzer sagen: 'Weder Ungarreben füllen, auch nicht Rheinische Hügel meine — Gläser'.

XXI. Den Latoiden. Der Dichter fordert zu einem Loblied für Diana und Apollo auf: so werde dieser Krieg Hungersnoth und Seuche (als *opifer:* Ov. Met. 1. 521.) gegen die Erbfeinde des römischen Namens wenden. Das Ganze 1 + 2 + 1 Strophen. Der Eingang und der eigentliche Kern des Gedichts zeigt, als *προτύπωμα*, einen durchaus chor- und responsorienmässigen Parallelismus der Glieder.

2. *intonsus ἀκερσεκόμης*, hauptumlockt.

3. *que* fügt nicht das dritte, sondern zu dem Asyndeton V. 1. und 2. das zweite Glied, die Mutter hinzu mit dem Vater: vgl. 12. 31. Latona wird aber nicht für sich, sondern eben nur als Mutter genannt. — *supremo = ὑψίστῳ*.

4. *dilectam penitus* (herzlich) erhebt die Latona über die Concubinen des Juppiter.

5. Zuerst sollen die Jungfraun die Artemis (*ποταμία, λιμνᾶτις*) und ihre Haine, sodann der männliche Chor den Lieblingsaufenthalt des Apollo und diesen selbst erheben. Die Lesart *coma* für *comam* zerstört den chiastischen Parallelismus der Glieder. Über *coma =* Laub zu IV. 7. 2., die Umschreibung wie III. 28. 10.

7. *nigr. aut Erymanthi*, näml. *silvis*. Das Komma ist nicht hinter *silvis*, sondern hinter *Erymanthi* zu setzen: nach Massgabe des Verses und einer poetischen Verschiebung, welche einerseits durch die Abwechslung ergötzt andrerseits dazu dient die Rede symmetrisch zu machen. Genau so, und dabei nicht misszuverstehen, Ov. Met. III. 218: *et niveis Leucon, et villis Asbolos atris.*

8. *viridis* vom hellereu Laubholz, *niger* hauptsächlich nur vom Nadelholz, welches bekanntlich auch

Vos Tempe totidem tollite laudibus
Natalemque, mares, Delon Apollinis,
Insignemque pharetra
Fraternaque humerum lyra.

Hic bellum lacrimosum, hic miseram famem
Pestemque a populo et principe Caesare in
Persas atque Britannos
Vestra motus aget prece.

CARMEN XXII.

Integer vitae scelerisque purus
Non eget Mauris iaculis neque arcu,
Nec venenatis gravida sagittis,
Fusce, pharetra:

Sive per Syrtes iter aestuosas,
Sive facturus per inhospitalem
Caucasum vel quae loca fabulosus
Lambit Hydaspes.

Namque me silva lupus in Sabina,
Dum meam canto Lalagen et ultra

Schwarzholz (Schwarzwald) genannt wird. Dem voraufgehenden *nigris* entsprechender wäre der Abl. *viridibus*, aber nicht besser.

10. Vgl. *natalemque silvam* III. 4. 63.

12. *fraterna*, des Mercur: 10. 6. Die durch Köcher und Laute ausgezeichnete Schulter steht, als hervorstehender Theil, für die Person des Gottes: wie III. 28. 10. *virides Nereidum comas* für die Nereïden in grünem Haar, oder I. 8. 7. *ora* für *equos*. Hätte Horaz einen s. g. Accus. Graecus anwenden wollen, so musste es hier der Plur. *humeros* sein.

13. *bell. lacr. πόλεμον δακρυόεντα.* II. V. 737.

14. *et principe* 'und (namentlich) dem fürstlichen' Cäsar. Aber *principe* ist Substantiv wie *regibus* 1. 1.

XXII. Ein frommes Herz, ein froher Muth. Drei Strophenpaare, in denen der Dichter dem Aristius Fuscus (Sat. I. 9. 61. Ep. I. 10.) 1. seine Ansicht von der Sicherheit eines schuldlosen Herzens, 2. für diese Ansicht einen Erfahrungsbeweis, 3. einen durch diese Erfahrung befestigten praktischen Grundsatz verkündigt. Diesem Liede nahe verwandt ist das 'Waldlied' von Uhland.

1. *vitae* Genitiv der nähern Bestimmung, vgl. *animi* II. 2. 6.; der Genitiv *sceleris* dagegen ist durch den in *purus* enthaltenen Begr. *expers* 'ledig' bedingt, vgl. *operum solutis* III. 17. 16.

2. *neque* macht das erste Glied vollständig, *nec* V. 3. führt das zweite ein.

5. *aestuosas* die glühenden, nicht die brausenden. Auch II. 6. 3. und 4. brausen nicht die Syrten, sondern an den Syrten die Woge.

8. *lambit:* ähnlich *mordet* 31. 8.

10. Der Name drückt das V. 24.

Terminum curis vagor expeditis,
Fugit inermem:

Quale portentum neque militaris
Daunias latis alit aesculetis,
Nec Iubae tellus generat leonum
Arida nutrix.

Pone me pigris ubi nulla campis
Arbor aestiva recreatur aura,
Quod latus mundi nebulae malusque
Iuppiter urget;

Pone sub curru nimium propinqui
Solis, in terra domibus negata:
Dulce ridentem Lalagen amabo,
Dulce loquentem.

erwähnte süsse Geschwätz aus (λαλαγή).

11. *curis expeditis* gewählter als die Lesart *expeditus*. Wie hier *expedire* 'abstreifen', so wird auch *solvere* gebraucht: Ep. 9. 38.

13. *quale portentum* ein Ungethüm wie es.

16. *arida nutrix* ist gewissermassen ein Oxymoron. Das Adjectiv gilt eigentlich dem durch *leonum nutrix* bezeichneten Lande (Numidien).

17. Man construire: *Pone me pigris, ubi nulla arbor recreatur aura, campis.* Die Trajectio, durch welche *campis* in den Relativsatz zu stehen kommt, ist der 16. 8. zu vergleichen. Nach *me* ein Komma zu setzen verbietet die Cäsur und hauptsächlich das parallele *pone sub curru.* — *ponere* 'versetzen,' in Prosa gewöhnlich *collocare:* Cic. Lael. XXIII. 87. Nep. Milt. II. 1. — *pigri campi* sind untragbare Flächen: wie die Berglente solche Berge welche kein Erz haben faule Berge nennen, und umgekehrt bei Herodot ein sonderlich fruchtbares Land σπουδαίη τις χώρη genannt wird.

19. *quod latus m.* = (*in*) *eo latere mundi quod.* Zu *malus Iupp.* vgl. 1. 25., zu *urgere* (schwer auf etwas liegen) und der ganzen Stelle Herod. I. 142: τὰ μὲν ὑπὸ τοῦ ψυχροῦ τε καὶ ὑγροῦ πιεζόμενα, τὰ δὲ ὑπὸ τοῦ θερμοῦ τε καὶ ἀνύγμώδεος.

22. *Solis* des Sonnengottes: wegen des *sub curru.* — *domibus neg.* den Wohnungen versagt: poetisch, als wollten die Wohnungen dort weilen. Bei Homer 'wohnen' Länder und Inseln, Städte und Häuser, und wenn Ep. 1. 14. 2. das Gütchen des Horaz 'fünf Feuerstätten zum Wohnsitz dient und fünf Väter nach Varia sendet,' so hätte man weder an dem Einen noch an dem Andern Anstoss nehmen sollen. Was die fünf Hausväter nach Varia führt ist ohne Zweifel dasselbe, was heute noch die Landleute nach der Stadt führt.

23. *dulce* ist Neutrum und Object, wie III. 27. 67. *perfidum:* griech. ἀπαλόν, ἱμερόεν γελάσαι.

XXIII. Eitle Furcht. Die Pointe liegt in der scherzhaften Verwahrung *Atqui non ego te.* Der Name Chloe (χλόη der erste grüngelbe Pflanzentrieb) bezeichnet die Jugend der Angeredeten.

CARMEN XXIII.

Vitas hinnuleo me similis, Chloë,
Quaerenti pavidam montibus aviis
Matrem non sine vano
Aurarum et siluae metu:

Nam seu mobilibus veris inhorruit
Adventus foliis, seu virides rubum
Dimovere lacertae,
Et corde et genibus tremit.

Atqui non ego te, tigris ut aspera
Gaetulusve leo, frangere persequor:
Tandem desine matrem
Tempestiva sequi viro.

CARMEN XXIV.

Quis desiderio sit pudor aut modus
Tam cari capitis? praecipe lugubres
Cantus, Melpomene, cui liquidam pater
Vocem cum cithara dedit.

Ergo Quinctilium perpetuus sopor

2. *avius* abwegsam und darum auch einsam.

4. *aurarum et siluae* (dreisilbig) = vor jedem Lüftchen des Waldes: ἓν διὰ δυοῖν, d. h. ein (modificirter) Begriff durch zwei (coordinirte) Begriffe. Über die Bedeutung dieser Figur zu II. 16. 33.

5. 'denn ob des Frühlings Nahn (er naht mit dem Favonius und den Ornithien!) das regsame Laub durchschauerte': eig. anfschauerte mit dem Laub, *foliis* Ablativ.

7. *dimov.* anseinanderbewegten, d. i. durchschlüpften.

8. *tremit*, wir: so beben ihm — dem Rehlein — Herz und Kniee.

9. Aprosdoketon: Nun ich verfolge dich ja nicht dich zu zermalmen; *tigris ut aspera* wie ein grimmiges Tigerthier, näml. *frangere persequitur*. Vgl. Ov. Met. I. 504: *non insequor hostis — amor est mihi causa sequendi.*

12. *tempestiva* 'eben recht' für den Mann: zu III. 11. 12.

XXIV. Todtenklage. 'Kein Schmerz kann gerechter sein, als der um Quintilius: zumal von deiner Seite, mein Vergil. Gleichwohl vermagst du nichts zu ändern: fasse dich.' Damit versucht Horaz den Vergil über den 24 v. C. erfolgten Tod des gemeinsamen Freundes Quintilius Varus aus Cremona zu trösten. Der Wendepunct der Nenie liegt gerade in der Mitte.

1. 'Welche Scheu oder welches Mass sollte das Verlangen kennen nach einem so theuren Haupt?' — V. 6. ist *pudor* personificirt als 'edle Sitte.'

2. *praecipe* 'stimme an', als Vorsängerinn.

3. *liquidam voc.* die helle, klare Stimme.

5. *Ergo.* Der Dichter weiss es kaum zu fassen. 'So deckt nun

Urget? cui Pudor et Iustitiae soror,
Incorrupta Fides, nudaque Veritas
Quando ullum inveniet parem?

Multis ille bonis flebilis occidit,
Nulli flebilior quam tibi, Vergili.
Tu frustra, pius, heu non ita creditum
Poscis Quinctilium deos.

Quid? si Threicio blandius Orpheo
Auditam moderere arboribus fidem:
Num vanae redeat sanguis imagini,
Quam virga semel horrida,

Non lenis precibus fata recludere,

wirklich ewiger Schlaf?' (*urget* = *premit:* vgl. 22. 20., und 4. 16. *premet nox*).

6. *cui.* In dem Relat. ist hier dem Sinne nach ein 'ach' enthalten, wie sonst wohl 'aber' 'denn' 'ja' und dgl. m.

7. *incorrupta* unverfälschte, *nuda* ungeschminkte.

11. *frustra* mit *pius* verbunden giebt den Begriff der Lohndienerei (*pietas emax*), während es andrerseits bei *poscis* nicht entbehrt werden kann. Das blosse *poscis* braucht er ihm nicht zu sagen! — *pius* concessiv: trotz deiner Frömmigkeit, welche dir die Gunst der Götter sichert. — *heu* geht regelmässig auf das Folgende, hier auf *non ita creditum*, was für die Vergeblichkeit des Forderns den Grund nennt. Der Freund war nur ein anvertrautes Gut, und von den Göttern dem Freunde nicht so anvertraut worden, dass dieser ihn, wenn sie ihn nun zurücknahmen (*repetissent*), fordern durfte: *ea enim condicione* (mit Cic. Tusc. I. 39. 93. zu reden), *ut repeterent quum vellent, acceperat.* Die Bedeutung von *ita* = *ea condicione ut ademptum posceres* bestimmt sich durch die Beziehung auf *poscis*, ist also nicht willkürlich. — *creditum* = *tibi creditum* 3. 5. Es für *dis a te creditum* (*commendatum*) zu nehmen ist aus vielen Gründen unstatthaft.

13. Weitere Ausführung des *frustra* V. 11. Das besser beglaubigte *Quid? si — num redeat* für *Quod si — non* giebt auch den passenderen Sinn. *Quid* (Wie) ist lebhafter als *Quod*, und Zustimmung fordernd; in der zweiten Hälfte ist die Rede gestaltet wie Sat. II. 3. 159. u. 219., wo ebenfalls nach dem Bedingungssatz die Behauptung in eine Frage gelegt ist.

14. 'den Bäumen (*auritis* 12. 11.) tönende,' von ihnen vernommene Saiten handhabtest oder spieltest: II. 1. 31.

15. *vanus* körperlos, *imago* Scheinbild (*εἴδωλον*).

16. *horrida* (*ὀκρυόεσσῃ*) gilt der Unterwelt. In dem Hymnus 10. 19. glänzt das Beiw. *aurea.*

17. *non lenis precibus* = *inexorabilis?* oder *non lenis* = *ἀμείλιχος*, und *precibus* mit *recludere* zu construiren? Die Cäsur spricht für das Erstere. — *fata recludere* die Banden des Schicksals zu sprengen. Der Tropus liegt im Verbo, und ist mit Rücksicht auf die unerschliessbaren, keine Rückkehr gestattenden Pforten des Orcus gewählt. Der gleichen Kürze begegnen wir III. 9. 19., wo durch *excutere* die Chloe

Nigro compulerit Mercurius gregi?
Durum: sed levius fit patientia,
Quidquid corrigere est nefas.

CARMEN XXV.

Parcius iunctas quatiunt fenestras
Iactibus crebris iuvenes protervi
Nec tibi somnos adimunt, amatque
Ianua limen

Quae prius multum faciles movebat
Cardines; audis minus et minus iam
'Me tuo longas pereunte noctes,
Lydia, dormis?'

Invicem moechos anus arrogantes
Flebis in solo levis angiportu,
Thracio bacchante magis sub interlunia vento:

als eine Bürde oder ihre Liebe als ein Joch bezeichnet wird.

18. *gregi.* Der Dativ lässt in *compellere* die Bed. 'zutreiben' erkennen, wie *traducere* (*vitae inerti*) auch zuführen und *ire* (*caelo* Aen. V. 451.) auch zugehen heisst.

20. *corrigere* zurechtrücken, zum Besseren 'ändern'; *nefas* 'versagt,' *quando quidem* '*vetant leges Iovis.*' (Ep. 17. 69.)

XXV. Vergeltnng. 'Du wirst bereits vernachlässigt: es wird noch schlimmer kommen.'

1. *iunctas quat. fenestras:* um dich von ihrer Anwesenheit in Kenntniss zu setzen und eingelassen zu werden. Mit den geschlossenen Fenstern sind die Laden gemeint, mit welchen die Fensteröffnungen des Nachts geschlossen waren.

2. *iactibus* verdient vor *ictibus* um des Sinnes willen den Vorzng, und scheint sich schon dnrch den volleren, der Sache selbst entsprechenden Laut zn empfehlen. Ob *ictus* ohne Weiteres für Steinwurf stehen könne, bezweifle ich. — *protervus* ungestüm: 26. 2.

3. *amat lim.* hat *multum movebat* (nicht *facilis movebat!*) *card.* zum Gegensatz.

5. *multum* gehört mit *movebat* zusammen, wie 26. 3. *sub Arcto* mit *metuatur*, 29. 13. *nobilis* mit *Panaeti:* zu 13. 8. And. lesen und verbinden *multum facilis* 'bedeutend willig,' auch gegen die Cäsur.

7. u. 8. geben die Worte eines *παραπλανσίθυρον*, wie wir es III. 10. haben. Der ganze Satz ist Object zu *audis*, und steht im Accusativ wie '*Tu pudica*' Ep. 17. 40. — *tuo* wie *tuae* 15. 32., *pereunte* vor Liebe vergehe. Der Plur. *longas noctes* verallgemeinert und steigert, während sich *longam noctem* auf den gegenwärtigen Fall beschränkt. Man fühle den weichen Wohllaut der zwei Worte: '*Lydia dormis?*'

9. Dann wird die Reihe an dich kommen, dann wirst du deinerseits: *anus levis* eine 'verachtete' Alte, *arrogantes* weil sie die Lydia verschmähu.

10. *solus* = *desertus:* öde, einsam.

11. *Thracio vento* d. i. *Borea*,

Cum tibi flagrans amor, et libido
Quae solet matres furiare equorum,
Saeviet circa iecur ulcerosum,
Non sine questu

Laeta quod pubes hedera virenti
Gaudeat pulla magis atque myrto,
Aridas frondes hiemis sodali
Dedicet Euro.

CARMEN XXVI.

Musis amicus tristitiam et metus
Tradam protervis in mare Creticum

Aquilone: Ep. 13. 3. — *magis* = *vehementius*, weniger vergleichend als steigernd: obwohl von der Bed. *solito magis* auszugehen ist. Die Wortbrechung *inter-lunia* ist ganz geeignet um das masslose Rasen des Sturmes zu versinnlichen: 2. 19.

14. Die Brunst rossiger Stuten war sprüchwörtlich, und hat mancherlei Fabeln veranlasst: Verg. G. III. 266. ff.

15. *iec. ulcerosum* bezeichnet nicht bloss Leidenschaft, sondern ekelhafte Leidenschaft. Zu *non sine questu* ist 'von deiner Seite' zu denken.

17. *virenti* adjectivisch; wie *patenti* II. 16. 1., *trementi* Ep. 5. 11. Vgl. zu 2. 2. Der grünende Epheu und die dunkle (Goethe: 'graulichgrüne') Myrte stehen gegensätzlich neben einander. Chiasmus.

18. *magis* zu *gaudeat, atque* nachgestellt: III. 11. 18.

19. Der Gedanke von den dürren Zweigen, die man dem Sturmwind weiht, tritt schön und nachdrücklich ein für das einfache *quam aridis frondibus*. Ähnlich II. XXI. 340: *μηδὲ πρὶν ἀπόπαυε τεὸν μένος, ἀλλ' ὁπότ' ἂν δή* — *τότε* für *μηδὲ πρὶν ἢ ὁπότ' ἂν δή*.

20. Der Eurus für Sturmwind überhaupt, wie *m. Creticum* 26. 2. für jedes Meer: zu 1. 13. Die durch Aspiration des ursprünglichen *Evro* entstandene Lesart *Hebro* hat ihre Verbreitung vornehmlich dem vorhergehenden *hiemis sodali* zu verdanken, obwohl auch Vergil schreibt: *hibernis parcebant flatibus Euri*, G. II. 339. Was hatten wohl die Zweige mit dem Strom, was die römische Jugend mit dem thracischen Hebrus zu schaffen!

XXVI. Meinem Lamia. 'Ein Musenfreund sag' ich den Sorgen ab: einen Kranz, o Muse, ein Lied meinem Lamia!' Durch die erste Hälfte wird die Anrufung der Muse begründet und vorbereitet. Die Anrufung selbst besteht wieder aus zwei Hälften, von denen die erste ein Bild und die zweite die Erklärung des Bildes giebt: in der ersten wird anaphorisch mit *necte*, in der zweiten anaphorisch mit *hunc* das Nähere hinzugefügt. Über die Person des Lamia und über die Ähnlichkeit der beiden Lamialieder zu III. 17.

1. *amicus* ein Freund, und als solcher auch ein Günstling der Musen: II. 6. 18. III. 4. 25.

2. *Creticum* bezeichnet h. weder ein stürmisches noch ein entferntes Meer, sondern dient lediglich zur Veranschaulichung: zu 25. 20. Die ganze Stelle ist frei nachgeahmt von

Portare ventis: quis sub Arcto
Rex gelidae metuatur orae,

Quid Tiridaten terreat unice
Securus. O quae fontibus integris
Gaudes, apricos necte flores,
Necte meo Lamiae coronam,

Pimplei dulcis (nil sine te mei
Prosunt honores!): hunc fidibus novis,
Hunc Lesbio sacrare plectro
Teque tuasque decet sorores.

H. Heine: 'Ich wollt', meine Schmerzen ergössen Sich all' in ein einziges Wort, Das gäb' ich den lustigen Winden, Die trügen es lustig fort.'

3. 'wer unter der Bärinn als König der kalten Zone (Lucan V. 55: *gelidae dominum Rhascuporin orae*) sich furchtbar macht': nämlich den benachbarten, mit den Römern verbündeten Völkern. Das dem folgenden *quid* entsprechende *quis* ist weder für den Dativ, und noch viel weniger für den Ablativ des Plurals zu halten.

5. *Tiridaten:* zum Beispiel. Tiridates, Gegenkönig des parthischen Phraates, floh vor diesem 30 v. Chr. nach Syrien zum Octavian. Auch Phraates schickte Gesandte. Inzwischen wird Phraates verjagt und Tiridates zurückgerufen, dieser aber noch einmal vom Phraates mit Hülfe der Scythen vertrieben. Das Gedicht ist wahrscheinlich 29 v. Chr. verfasst, als die parthischen Wirren Tagesgespräch waren. Vgl. III. 8. 19. — *unice securus* einzig unbekümmert.

6. *integri* lautere, ἀκήρατοι.

8. Der Kranz bedeutet ein Lied für den Freund, und indem der Dichter noch bittet, ist er seiner Bitte gewährt. Man kann sich in der That nichts Vollendeteres denken, als diese kleine aber sonnige Blüthe Horazischer Lyrik. Aber hinter *necte* ein Komma zu setzen wird Niemandem in den Sinn kommen, der den Parallelismus der beiden Hälften, und namentlich den Parallelismus von *necte — necte* und *hunc — hunc* beachtet.

9. *Pimplei* von dem Musenquell *Pimplea* (Πίμπλεια), wie *Penei* Ov. Met. I. 504. von *Pencus* (Πηνειός). Vgl. IV. 3. 18. *Pieri.* Die Worte *nil — honores* schalten für die so eben ergangene Aufforderung den Grund ein: vgl. die ähnliche Parenthese III. 17. 13. Wird statt der Parenthese hinter *dulcis* ein Punctum gesetzt, so wird der schön und symmetrisch geordnete Kranz gänzlich zerrissen, und nicht einmal *hunc — hunc* schliesst sich noch passend an: denn dafür müsste nach *Nil sine te mei* vielmehr *te — te* an die Spitze treten.

10. *honores* von ehrenden Liedern, *fidibus novis* (III. 30. 13.) näher bestimmt durch *Lesbio* (I. 1. 34.) *plectro = carmine melico; sacrare* zu erhöhn, unsterblich zu machen.

XXVII. Beim Wein. Es wird Friede und Ruhe geboten — die Mittheilung von Liebesglück, von Liebesqual verlangt — endlich der Arme, der seine Liebe genannt hat, beklagt.

CARMEN XXVII.

Natis in usum laetitiae scyphis
Pugnare Thracum est: tollite barbarum
Morem, verecundumque Bacchum
Sanguineis prohibete rixis!

Vino et lucernis Medus acinaces
Immane quantum discrepat: impium
Lenite clamorem, sodales,
Et cubito remanete presso!

Voltis severi me quoque sumere
Partem Falerni? dicat Opuntiae
Frater Megillae, quo beatus
Volnere, qua pereat sagitta.

Cessat voluntas? non alia bibam
Mercede. Quae te cunque domat Venus,
Non erubescendis adurit
Ignibus, ingenuoque semper

1. *natis* mit den (ihrem eigensten Wesen nach) zum Dienst der Fröhlichkeit 'bestimmten' Bechern.

3. *mos* Unsitte, wie Sall. Iug. XLI. 1.; *verecundum* = *ita ut sit verecundus*, proleptisch. An sich ist Bacchus so wenig 'rücksichtsvoll,' als der Schiffer 1. 14. 'verzagt.'

5. *Vino et lucernis* Ablativ, oder Dativ? Der Ablativ (genauer mit *a*) drückt mehr die Abweichung und Verschiedenheit, der Dativ mehr eine Disharmonie und einen Widerstreit (*quod non convenit sed repugnat*) aus.

6. *immane quant.* (ἀμήχανον ὅσον) ersetzt ein Adverbium, wie *nescio quo pacto* u. dgl.: *impius* heillos.

8. 'bleibt ruhig (*re-*) liegen mit aufgestemmtem (auf das Polster gedrücktem) Ellenbogen.'

9. Es gab herben und süssen Falerner, wie bei uns herben und süssen Ungar. Auch hinsichtlich der Stärke können beide Weine mit einander verglichen werden.

10. *dicat* 'so' sage: die Frage ersetzt den Bedingungssatz. *Opuntiae M.*, wie II. 4. 2. *Xanthia Phoceu:* die Genauigkeit der Bezeichnung hat etwas Förmliches und Rücksichtsvolles, und ist in dieser Hinsicht mit dem Zusatze des Prānomens in der Anrede ('*Novum crimen, Gai Caesar*,' —) zu vergleichen.

11. Die Indirecte Bezeichnung mittelst der jedenfalls schönen Schwester ist schmeichelhaft, und zugleich geeignet Aufmerksamkeit und Ruhe zu schaffen. *Μέγιλλα* wahrscheinlich von *μέγας*, wie *Μίκυλλος* von *μικρός*. — *beatus* (*sit*) und *pereat* sind coordinirte Gegensätze, mit *volnere* (Aen. IV. 2.) bildet *beatus* ein Oxymoron.

13. 'Du zögerst es zu thun? 'so' wisse, 'so' erkläre ich dass ich um keinen andern Preis trinke': zu V. 10.

15. *erubescend.* (erröthens-, schamenswerth) gilt ebenso, wie nachher *ingenuo* und *meliore*, vornehmlich dem Gegenstande der Liebe.

Amore peccas: quidquid habes, age,
Depone tutis auribus. Ah miser,
Quanta laborabas Charybdi,
Digne puer meliore flamma!

Quae saga, quis te solvere Thessalis
Magus venenis, quis poterit deus?
Vix illigatum te triformi
Pegasus expediet Chimaera.

CARMEN XXVIII.

Te maris et terrae numeroque carentis arenae

17. *peccare*, etwa: schwach sein, sich hinreissen lassen.

18. *depone tutis (in) aur.* vertrau' es sicherm Ohr = sag' es mir ins Ohr, es soll gut aufgehoben sein. Dem sichern Ohr entgegengesetzt ist ein 'ritzenvolles', Sat. II. 6. 46. die scherzhafte Bezeichnung für das Ohr des Plauderhaften: *et quae rimosa bene deponuntur in aure.*

19. *laborabas* = *conflictabare*, daher der Ablativ. Nicht 17. 19., sondern II. 9. 7. ist analog. 'Mit welch einer Charybdis hattest du zu kämpfen': näml. als du, oder dass du den Namen nicht nennen wolltest! Der schlingende Meeresstrudel bedeutet Habgier, das Bild von der Chimära V. 23. u. 24. Gefahr und Verderben.

22. *venena* Zauberkränter, hier als Entzauberungsmittel. Zu *poterit* ist natürlich nur *solvere* zu denken, nicht *Thessalis venenis:* ebenso II. 5. 20. zu *Cnidius Gyges* bloss *renidet*, nicht *nocturno mari renidet.*

23. *illigatum Chimaerâ* den vom Drachenschwanze der Chimära umstrickten: *πρόσθε λέων, ὄπιθεν δὲ δράκων, μέσση δὲ χίμαιρα.* Der Abl. *Chimaera* ist mit *illigatum* zu construiren, zu dem in Beziehung auf dieses gesetzten *expediet* bloss zu denken.

24. *Pegasus* 'ein' Pegasus, ein Flügelross wie es dem Bellerophontes das Ungethüm besiegen half. Hes. Th. 325: *τὴν μὲν Πήγασος εἶλε καὶ ἐσθλὸς Βελλεροφόντης.*

XXVIII. Gesicht des Reisenden. Das Gedicht ist muthmasslich veranlasst durch eine Meerfahrt, u. wahrscheinlich Angesichts desselben Gestades, wo man das Grab des Archytas erblickte, zuerst gedacht worden. Der Dichter sieht sich im Geiste durch einen Sturm verunglückt, wie er vor dem Grabmal des Archytas Betrachtungen anstellt, und einen des Weges fahrenden Schiffer um Bestattung anfleht. 'Den Archytas der Himmel und Erde durchmessen umschliesst ein kleines Grab, und nichts hilft ihm sein Wissen da er sterben muss; hinsank selbst Tantalus, Tithonus und Minos, Pythagoras. Kein Mensch entrinnt dem Tode. Auch mich hat der Tod zur See entrafft. Aber du, Schiffer, erweise mir die letzte Ehre: so treffe meine Helmathswälder der Sturm der dich bedroht, und werde dir reicher Lohn zu Theil. Leicht könnte dir andererseits die Unterlassung der Liebespflicht verderblich werden, die dir ja keinen langen Verzug bringt.' Der eigentliche Mittelpunct der Betrachtung, zu welchem der erste Theil hingeht und von welchem der zweite Theil (mit *Me quoque*) ausgeht, liegt in der Mitte des Gedichts.

1. *et* verbindet die Untertheile,

Mensorem cohibent, Archyta,
Pulveris exigui prope litus parva Matinum
Munera, nec quidquam tibi prodest
Aërias tentasse domos animoque rotundum
Percurrisse polum morituro;
Occidit et Pelopis genitor conviva deorum,
Tithonusque remotus in auras
Et Iovis arcanis Minos admissus, habentque
Tartara Panthoiden iterum Orco
Demissum: quamvis, clipeo Troiana refixo
Tempora testatus, nihil ultra
Nervos atque cutem morti concesserat atrae,
Iudice te non sordidus auctor
Naturae verique. Sed omnes una manet nox,
Et calcanda semel via leti:
Dant alios Furiae torvo spectacula Marti,
Exitio est avidum mare nautis;
Mixta senum ac iuvenum densentur funera, nullum

que die Haupttheile. So nachher *Tithonusque et Minos*.

3. In der Nähe des Matinus ist es, wo das *εἴδωλον* des Dichters den grossen Todten apostrophirt.

4. *prodest* lebhaft für *profuit*. In Beziehung darauf *morituro*: II. 3, 4.

5. *tentare locum* sich wohin wagen: hier als Forscher. Die luftigen wie die ätherischen Wohnungen (3, 29.) sind die Wohnungen der Götter.

8. *remotus*, der durch Aurora in den Himmel entrückte.

9. *Διὸς μεγάλου ὀαριστής*, Odyss. XIX, 179.

10. *Panthoiden:* den Euphorbos (Il. XVI. 808.), als welcher Euphorbos Pythagoras schon einmal gelebt zu haben versicherte, indem er zum Beweise dieser *μετεμψύχωσις* den der Argivischen Juno geweihten Schild des Euphorbos, welchen er vor Troja geführt haben wollte, herabnehmen liess. Auf diesem Schilde soll sich, wie Pythagoras es angegeben hatte, der Name Euphorbos gefunden haben. — *iterum Orco dem.:* einmal als Euphorbos, zum zweiten Male als Pythagoras.

12. *nihil ultra*. Nur die äussere Hülle der Seele, nicht die Seele selbst hatte er, wie er sagte, dem Tode überlassen.

14. *non sord. auct.* kein gemeiner Schwätzer (über). Mit dem bis hierher ausgeführten Gedanken fällt im Wesentlichen zusammen das Homerische: Auch Herakles, auch Patroklos musste sterben! Il. XVIII. 117. XXI. 107.

15. *Sed* ‘Nein’: im Gegensatze gegen den Gedanken, dass alles dasjenige, was die Genannten auszeichnete, nichts gegen den Tod nützt.

16. *calcanda* näml. *est*, nicht *manet:* und einmal muss gestorben sein.

17. *alios* proleptisch in Beziehung auf *nautis*.

19. *mixta* wenig verschieden von *pariter*, *densentur* für das gewöhnliche *densantur: ἐπασσύτεροι θνήσκουσιν*.

Saeva caput Proserpina fugit.
Me quoque devexi rapidus comes Orionis
Illyricis Notus obruit undis.
At tu, nauta, vagae ne parce malignus arenae
Ossibus et capiti inhumato
Particulam dare: sic, quodcunque minabitur Eurus
Fluctibus Hesperiis, Venusinae
Plectantur silvae te sospite, multaque merces,
Unde potest, tibi defluat aequo
Ab Iove Neptunoque sacri custode Tarenti.
Negligis immeritis nocituram
Postmodo te natis fraudem committere? fors et
Debita iura vicesque superbae
Te maneant ipsum: precibus non linquar inultis,

20. *fugit* = *non expetiit*, hat verschmäht. Das Perf. wie III. 2. 32., zur Sache. Aen. IV. 698.

21. *devexi* des niederfahrenden, und durch seinen Untergang (Anfang des M. November) Stürme emporenden.

23. *At* unterbricht das Selbstgespräch (ein solches war im Grunde die Apostrophe!), an dessen Stelle nun die Bitte und die Warnnng an den Schiffer tritt. — *vagae arenae* hängt ab von *particulam*. Der Leichnam liegt unbestattet am Ufer. — *ne parce* 'spare es nicht' für unterlass es nicht, hier im Einklange mit *malignus* 'geizend.' Für 'übelwollend' wäre dieses *malignus* prosaisch: vgl. 9. 6. *benignius*.

24. *capiti inhum.* ist ein auffälliger Hiatus (wenigstens hat noch Niemand ein entsprechendes Beispiel beigebracht), nnd sehr annehmbar die Conjectur *intumulato*.

25. *sic* = *quod si feceris*.

27. *plectantur* es möge über sie kommen, sie mögen es entgelten; *te sospite* = *ita ut tu sospes evadas*, für deine Errettung.

28. *unde potest*, näml. *defluere* = zu Theil werden: von welcher Seite es sein kann, d. h. in jeder Beziehung. Auf Jupplter u. Neptun bezogen (für *a quo* oder *a quibus potest*) erscheint es überflüssig.

29. Taras, ein Tohn des Neptun, wurde als der Gründer Tarents genannt, und Neptun als πολιοῦχος verehrt.

30. *Negligis*. Dn achtest es für nichts? Es ist dir gleichgültig? Die Frage ersetzt anf lebhafte Weise den Vordersatz: 27. 9.

31. *postmodo* (gar bald) gehört mit *nocituram*, *te* = *ex te* mit *natis* zusammen; *fraudem* Versündigung, vgl. Odyss. XI. 72.

32. Die *debita iura*, welche jeder Todte hat, in der Weise nämlich, dass er die Leistung derselben (*ut sibi persolvantur*) beanspruchen darf, dienen hier zur Umschreibung des Todes selbst: 'Vielleicht such könnte dich selbst Tod und Vergeltung erwarten,' genauer: könntest du selbst in den Fall kommen, dass du als Todter die gebührenden Ehren beanspruchtest, nnd der Übermuth (*superbae*) dir vergälte was du an mir verdient.

33. *precibus non inultis*: eig. so, dass meine Bitten (hier *imprecationes*) nicht ungerächt (nach anderer

Teque piacula nulla resolvent.
Quamquam festinas, non est mora longa; licebit
Iniecto ter pulvere curras.

CARMEN XXIX.

Icci, beatis nunc Arabum invides
Gazis et acrem militiam paras
Non ante devictis Sabaeae
Regibus, horribilique Medo
Nectis catenas; quae tibi virginum
Sponso necato barbara serviet?
Puer quis ex aula capillis
Ad cyathum statuetur unctis,
Doctus sagittas tendere Sericas
Arcu paterno? Quis neget arduis

Anschauung: unerhört) bleiben. Vgl. oben *te sospite.*

34. *resolvent* 'würden' dich (von der Schuld und Strafe) erlösen.

35. *longa* prädicativ; *licebit curras* darfst du weiterfahren.

XXIX. An Iccius. (Ep. I. 12.) Als dieser im Begriff stand, sich dem auf das Geheiss des Augustus (24 v. Chr.) vom Älius Gallus unternommenen Feldzuge nach dem glücklichen Arabien anzuschliessen. 'Mein Iccius schlingt Ketten für den Orient: welche Barbarenjungfrau wirst du dir zur Sclavinn, welchen Edelknaben zum Mundschenk gewinnen? Wer sollte nicht selbst das Unmögliche für möglich halten: jetzt, wo ein Mann wie du' u. s. w. Die erste Hälfte schliesst mit der persönlichen Frage, mit der allgemeinen Frage beginnt der zweite Theil. Der Grundton des Gedichts vom Anfang bis zum Ende scherzhafte Übertreibung.

1. *nunc* s. v. a. jetzt auf einmal.

2. *acrem militiam ὀξὺν Ἄρηα — parare* 'sich zum' scharfen Felddienst rüsten, wie 15. 12. 'sich mit' etwas. Vgl. *bellum*, auch *iter parare.*

3. *non ante dev.* Daher heissen ihre 'glücksel'gen Schätze' III. 24. 1. *intacti thesauri. Sabaeae:* woher 'die Königinn vom Mittag' kam, den Salomo zu versuchen mit Räthseln.

4. *Medo* übertreibend, als gälte es dem ganzen Orient.

5. Das 'Ketten schlingen' bloss bildlich: *quae virginum* wie *quem divum* 2. 25.

6. *barbara:* weil dem Sinne nach *quae virgo* ('edle' Jungfrau, wie *puer* Edelknabe Page) vorangeht.

7. *ex aula* = *aulicus, regius.*

9. *tendere* etwa 'schnellen,' aber eig. zielend 'richten:' *pariterque oculos telumque tetendit* Aen. V. 508. So auch *dirigere* IV. 9. 18. und *intendere* (hinrichten) Aen. IX. 590. Die Serer waren, wie alle Völker des Orients, treffliche Bogenschützen.

10. *paterno.* Hedwig (bei Schiller): Die Knaben fangen zeitig an zu schiessen. Tell: Früh übt sich, was ein Meister werden will. — *arduis pronos,* die (ihrer Natur nach) niederwärts fliessenden Bäche zu (aber eig. den) steilen Bergen: Adynaton.

Pronos relabi posse rivos
Montibus et Tiberim reverti:

Cum tu coëmptos undique nobilis
Libros Panaeti, Socraticam et domum
Mutare loricis Hiberis,
Pollicitus meliora, tendis?

CARMEN XXX.

O Venus regina Cnidi Paphique,
Sperne dilectam Cypron, et vocantis
Ture te multo Glycerae decoram
Transfer in aedem:

Fervidus tecum puer et solutis
Gratiae zonis, properentque Nymphae
Et parum comis sine te Iuventas,
Mercuriusque.

CARMEN XXXI.

Quid dedicatum poscit Apollinem
Vates? quid orat de patera novum

13. *undique* gehört nicht bloss zu *coëmptos*, sondern zu dem zusammengesetzten Begr. *coëmptos libros:* dadurch ist seine Stellung hinter der Cäsur gerechtfertigt.

14. Panätius aus Rhodus, gemässigter und populärer Stoiker, vertrauter Freund des jüng. Africanus und Lällus, um 144 v. Chr. — *domus* Schule, wie auch *familia*.

14. *mutare:* zu 16. 26. *Hiberis:* weil Hispanien, wie Noricum (16. 9. Ep. 17. 71.), vorzügliches Eisen erzeugte.

16. *pollicitus mel.* von den erregten Erwartungen. Alles scherzhaft.

XXX. Liebesfeier. 'Erscheine im geschmückten Gemache der Glycera, und mit dir dein beglückendes Gefolge!'

2. 'Verschmähe'. für 'verlass' (19. 10.), *dil. Cypr.* 'dein' geliebtes Cypern.

5. *solutis zonis* entgürtet, sonst *nudae*. Die indirecte Bezeichnung ist hier als die decentere gewählt. Amor entflammt, die Grazien schmücken: die Nymphen dienen, die Jugend lacht: Mercur beschwatzt.

XXXI. Dichtersinn. Zum Andenken an den Sieg bei Actium hatte Augustus 28 v. Chr. ein Standbild des Apollo mit dem palatinischen Tempel geweiht. Im Gegensatze gegen die Menge erklärt nun der Sänger, dass er von dem Gotte nicht Geld und Gut verlange. Mögen Andere Calenische Reben besitzen, ein Anderer selbst aus goldenen Humpen zechen: er geniesse Oliven, er Endivien und Malven. Zum Schlusse wird Apollo selbst apostrophirt, und um Verleihung eines zufriedenen Sinnes bei guter Gesundheit, sowie um ein geistesfrisches und durch Lieder verschöntes Alter gebeten.

Fundens liquorem? Non opimae
Sardiniae segetes feraces,
Non aestuosae grata Calabriae
Armenta; non aurum aut ebur Indicum,
Non rura quae Liris quieta
Mordet aqua taciturnus amnis.

Premant Calena falce, quibus dedit
Fortuna, vitem; dives et aureis
Mercator exsiccet cululis
Vina Syra reparata merce,

Dis carus ipsis: quippe ter et quater
Anno revisens aequor Atlanticum
Impune: me pascunt olivae,
Me cichorea levesque malvae.

Frui paratis et valido mihi,
Latoë, dones et, precor, integra
Cum mente nec turpem senectam
Degere nec cithara carentem.

3. *liquorem* Rebensaft, vgl. zu 2. 37.; *opimae Sard. seg. feraces* wie *pinguis Phrygiae Mygdonias opes* II. 12. 22., während gleich nachher *aest. grata Cal. armenta* die gewöhnlichere Verschränkung zeigt. Der Dichter weiss zu variiren.

4. Die *seg. feraces*, wenig verschieden von *laetae*, scheinen wie die *grata arm.* ('der Rinder breitgestirnte, glatte Schaaren') in Beziehung auf den Anblick, die *rura* mit Gold und Elfenbein in Bez. auf den Werth genannt zu sein. Zu *aestuosae* Ep. 1. 27.

8. *mordet* ähnlich wie *lambit* 22. 8.; *taciturnus* (vgl. *loquax* III. 13. 15.) von der Geräuschlosigkeit, *quietus* vom Laufe.

9. *premere* = *amputantem coërcere* Cato M. XV. 52.: hier als Folge und Zeichen des Besitzes, wie Ep. 4. 13. *arare*. Das Adj. *Calena* ist mittelbar s. v. a. zu Cales: vgl. *bipenni Thessala* Phaedr. IV. 7. 7. Zu *dedit* hat man *id* zu denken, nicht *eam:* es ist das Homerische *θεὸς τόγ' ἔδωκεν, εἴ τοι ἔδωκε θεός.*

11. *exsicarre* ausleeren, stärker als *siccare* leeren 35. 27.

12. *reparare* = *vicissim parare*, zurück- oder dafür erwerben.

13. Ironie.

15. Der Indicativ giebt die Thatsache mit dem Ausdruck der Zufriedenheit: III. 19. 12.

16. *leves*, dah. Ep. 2. 57. *gravi salubres corpori.*

17. *paratis* was ich habe, das Meinige; *et valido mihi et* 'einmal bei guten Kräften, sodann dass ich.' Derselben Unebenheit des Ausdrucks begegnen wir Lael. XIII. 44: *eaque et adhibeatur et adhibitae pareatur*, und oft.

18. Zu *et nec — nec* vgl. Cato M. III. 7: *moderati et nec difficiles nec inhumani senes*, zu *integra cum mente* ebendas. XX. 72: *integra mente certisque sensibus.*

19. *turpem* weil *decrepitam*, das Gegentheil *florentem.*

20. Es schenket 'des Gesanges Gabe, Der Lieder süssen Mund Apoll.'

CARMEN XXXII.

Poscimur. Si quid vacui sub umbra
Lusimus tecum; quod et hunc in annum
Vivat et plures, age, dic Latinum,
Barbite, carmen,

Lesbio primum modulate civi!
Qui ferox bello, tamen inter arma,
Sive iactatam religarat udo
Litore navim,

Liberum et Musas, Veneremque et illi
Semper haerentem puerum canebat,
Et Lycum nigris oculis nigroque
Crine decorum.

O decus Phoebi et dapibus supremi
Grata testudo Iovis, o laborum
Dulce lenimen: mihi cunque salve,
Rite vocanti!

XXXII. An die Laute. 'Es gilt! Wenn mir mit dir zusammen schon Scherz und Spiel gelang, so töne mir nun ein bleibendes Lied, ein lateinisches, lesbische Laute: ja sei mir nahe zu jeder Zeit, wenn ich dich recht anrufe.'

1. *Poscimur.* Iphigenie bei Goethe: 'Du forderst mich.' Zu ergänzen ist nichts. — *vacui* nach dem Zusammenhang *vacui operum*, wie 6. 19. *amore vacui.* Zu *sub umbra* 5. 3.

2. Dem leichten Getändel (*lusimus*) wird das bleibende Lied (*quod vivat*), dem lateinischen das lesbische gegenübergestellt.

3. *plures*, näml. *in annos:* umgekehrt III. 25. 2. *quae nemora* = *quae in nem.*, nach dem Folgenden.

5. *modulate* passivisch; *civi* weil Alcäus nicht bloss Dichter, sondern besonders auch Politiker war; der Dativ erklärt sich aus dem in *modulate* enthaltenen 'welche tönte', vgl. 24. 14.

6. (*sive*) *inter arma, sive — nav.* Sinn: unter den Strapazen des Feldlagers, wie nach den überstandenen Gefahren des Meeres.

10. Der nicht von der Seite der Venus weichende Knabe ist Cupido, Lycus ein Geliebter des Alcäus.

11. *nigris — nigroque.* A. P. 37: *nigris oculis nigroque capillo.* Il. XXIV. 516: *πολιόν τε κάρη πολιόν τε γένειον.*

13. *decus* Schmuck: vgl. 21. 12. — *dapibus: δαιτὸς ἑταίρη — χέλυς* Hom. Hymn. Merc. 31. So heisst Odyss. XVII. 271. auch die *φόρμιγξ*, welche nach VIII. 99. *δαινὶ συνήορός ἐστι θαλείῃ.* Zu *supremi* 21. 3.

15. *cunque* archaistisch und feierlich = *quotiescunque te vocavero:* eig. wann (es) auch (sei), wie *quisque* eig. wer (es) auch (sei). Bei dieser Bedeutung des *cunque* kann auch die Tmesis I. 6. 5., 7. 25., 9. 14., 16. 2., 27. 14. nichts Befremdliches haben.

16. *rite vocanti* giebt für *salve* (*χαῖρε ἀσπασίῃ προφανεῖσα*, Hymn. Merc. 31. 32.) die Bedingung.

CARMEN XXXIII.

Albi, ne doleas plus nimio memor
Immitis Glycerae, neu miserabiles
Decantes elegos cur tibi iunior
Laesa praeniteat fide.

Insignem tenui frónte Lycorida
Cyri torret amor, Cyrus in asperam
Declinat Pholoën: sed prius Apulis
Iungentur capreae lupis,

Quam turpi Pholoë peccet adultero.
Sic visum Veneri, cui placet impares
Formas atque animos sub iuga aënea
Saevo mittere cum ioco.

Ipsum me melior cum peteret Venus,
Grata detinuit compede Myrtale
Libertina, fretis acrior Hadriae
Curvantis Calabros sinus.

XXXIII. An Albius Tibullus. 'Tröste dich: Venus ist nun einmal launenhaft: mir selbst ist es ähnlich ergangen.' (1 + 2 + 1 Strophen.)

1. *plus nimio mem.* gehört zus., nach Sinn und Cäsur.

2. 'unmild' für grausam, wie III. 20. 3. 'unkühn' für verzagt, ist eine Litotes, welche gerade durch die fühlbare Zurückhaltung der Bezeichnung wirkt. Mit Glycera ('Süsse': zu Ode 19.) bildet *immitis* ein Oxymoron.

3. *decantare* etwa 'unaufhörlich,' *cur* ist verschieden von *quod* und drückt Befremden aus; *iunior* herabsetzend, von einem *puerilis* (Gelbschnabel).

4. *praeniteat* etwa 'aussteche.'

5. Eine schmale Stirn, auch *angusta brevis* genannt, galt für schön.

7. *declinat in* neigt sich hinweg zu. Ähnlich *detorquet ad* II. 12. 25. Umgekehrt *pascuis intenta ab* IV. 4. 13.

8. *capreae lupis,* Verg. B. VIII. 27. *grypes equis:* Adynaton. Vgl. Ep. 16. 31. u. 32.

9. *peccet* 'sich vergeht', *turpi adultero* 'mit' dem hässlichen Buhlen. Der Abl., im Wesentlichen s. v. a. *adulteri turpitudine*, ist nach der Anm. zu 7. 3. zu beurtheilen.

10. *impares* nicht sowohl unähnliche, als zu verschiedenen Ansprüchen berechtigte. Quintil. X. 1. 102: *pares eos magis quam similes* (Livius und Sallust). Vgl. *disparem* IV. 11. 31. — *aënea* für *firmissima:* III. 9. 18.

12. *saevus iocus* ist ähnlich verbunden, wie bei Schiller 'das grausame Spiel.'

13. *melior* (eine 'edlere', noch über dem Dichter stehende Liebe) hat seinen Gegensatz in *libertina*, *me peteret* (aufsuchte) in *detinuit* (fesselte dauernd).

15. Für (*et ea quidem*) *acrior* haben wir III. 9. 23. *iracundior Hadria.*

XXXIV. Umkehr. Durch einen Donnerschlag aus reinem Himmel

CARMEN XXXIV.

Parcus deorum cultor et infrequens,
Insanientis dum sapientiae
Consultus erro; nunc retrorsum
Vela dare atque iterare cursus
Cogor relictos. Namque Diespiter,
Igni corusco nubila dividens
Plerumque, per purum tonantes
Egit equos volucremque currum:
Quo bruta tellus et vaga flumina,
Quo Styx et invisi horrida Taenari
Sedes Atlanteusque finis
Concutitur. Valet ima summis
Mutare et insignem attenuat deus,

ist der Dichter aus seiner Gleichgültigkeit gegen die Götter und ihre Verehrung mächtig aufgeschreckt, und von den Irrfahrten einer aberwitzigen Weisheit (der Lehre des Epicur: Sat. I. 5. 101. ff.) zu der Anerkennung der göttlichen Allmacht zurückgeführt worden. So nach dem Wortlaut des Gedichtes, das eben ein Gedicht ist: nämlich die poetische Schilderung eines überwältigenden Naturereignisses, und der durch dasselbe hervorgerufenen Stimmung.

Die äussere Ökonomie des Gedichts ist genau dieselbe wie die des 5. Liedes: hier wie dort wird der zwei Strophen umfassende Hauptthell zu Gunsten des Eingangs und des Schlusses ein wenig verkürzt. Und zwar wird in der ersten Strophe die Sinnesänderung angekündigt, in der zweiten und dritten erklärt, in der letzten bekräftigt.

1. *parcus* geht auf die Unerheblichkeit der Opfer, *infrequens* ('unfleissig': wie wir ein 'fleissiger' Kirchengänger sagen) auf die Seltenheit der Verehrung.

2. *insaniens sapientia*, ἄσοφος σοφία, Oxymoron. — *dum erro* (= *incertus feror*) ist ein auseinandergelegtes *antea* und dem folg. *nunc* entsprechend, *sapientiae consultus* ('beflissen') nach der Analogie von *iuris consultus* geneuert.

4. *iterare c. relictos* den aufgegebenen Lauf (das Gegentheil *tenere, retinere cursum*) zurück zu nehmen.

5. *Diesp.* Der Genit. *dies diei* und *die* ist aus den ursprünglichen *dieis* entstanden, wie *familias familiai* und *familiae* aus *familiais*.

6. *nubila*, Voss: 'Wolkennacht.'

7. *per purum* gehört mit *egit* zusammen. Verschränkung.

8. *volucrem currum*, πτηνὸν ἅρμα, uneigentlich.

9. *bruta t.* = *iners* III. 4. 45. und *vaga fl.* sind Gegensätze.

10. Einen Schlund an dem iskonischen Vorgebirge Tänarum hielt man für einen Eingang in die Unterwelt. Verg. G. IV. 467: *Taenarias etiam fauces, alta ostia Ditis.*

11. *Atl. finis* d. i. (drittens) der fernste Westen.

12. *Valet* (Ja, er besitzt die Macht) *mutare* und *attenuat* stehen sich gegenüber, wie nachher *sustulit* und *posuisse gaudet.*

13. *insignem attenuat*, Hes. E. 6. ἀρίζηλον μινύθει, ganz allgemein.

Obscura promens: hinc apicem rapax
Fortuna cum stridore acuto
Sustulit, hic posuisse gaudet.

CARMEN XXXV.

O diva gratum quae regis Antium,
Praesens vel imo tollere de gradu
Mortale corpus, vel superbos
Vertere funeribus triumphos!

Te pauper ambit sollicita prece
Ruris colonus, te dominam aequoris
Quicunque Bithyna lacessit
Carpathium pelagus carina;

'Das Unterste zu oberst kehren' und 'den Glänzenden schwächen' oder demüthigen sind Gegensätze, zu welchen 'das Dunkle aus Licht ziehend' (Hes. ἀδηλον ἀεξει) gleichmässig gehört: *mutare* wie 16. 26., *imus* und *insignis* wie III. 1. 15.

14. *apex* = III. 21. 20., *rapax* Verbalbestimmung.

15. *Fortuna* als dem Jnppiter untergeordnete und seine Anordnungen ausführende Göttinn. Aber mit der aus Il. XV. 117. hierher citirten *Μοῖρα Διὸς* ist es nichts; denn hier ist *μοῖρα* zu schreiben, und *Διὸς* gehört zum Folgenden. Das 'scharfe Schwirren' steht mit *rapax* V. 14. und den *celeres pennae* III. 29. 53. im Einklange.

16. *posuisse* steht auf einer Linie mit *sustulit:* zu 1. 4. Sinn: *hinc apice sublato, hic posito gaudet.*

XXXV. An Fortuna. 'Allmächtige, von Allen angerufene Göttinn, mit welcher die Nothwendigkeit, mit welcher die Hoffnung und die Treue im Bunde steht: erhalte den Cäsar, der gegen die Britannen und gegen den Orient kämpft (zu Ode 29.), und wende endlich das Schwert vom Bürgermord gegen wirkliche Feinde.' Nach der Anrede Str. 1. folgen dreimal 3 zusammengehörige Strophen.

1. *gratum* das 'liebliche' Antium, von welchem Cic. ad Att. IV. 8: *Nihil quietius, nihil altius, nihil amoenius.* Zu Antium wurden, wie zu Präneste, zwei Fortunen (Suet. Calig. LVII: *Fortunae Antiatinae*) verehrt, die auch Schicksalssprüche ertheilten.

2. *praesens* prägnant: durch unmittelbare Nähe 'vermögend.' — *vel vel* 'selbst' 'oder' auch. Cic. Lael. IX. 29: *vel in eis quos nunquam vidimus, vel (quod maius est) in hoste.*

3. *mortale c.* den Sterblichen, den Erdensohn.

4. *vert. funeribus* in (eig. durch) Leichenzüge zu wandeln: vgl. *mutare* 16. 26.

5. Der arme Landbauer und der reiche Kaufherr (III. 7. 3.) sind Gegensätze; ebenso nachher Daker und Scythen als rohe Naturvölker, Latium mit den unterworfenen Städten und Völkerschaften als civilisirte und gebildete Macht, und die Königinnen und Selbstherrscher der in Übercultur und Weichlichkeit versunkenen Barbaren.

7. *Bithyna* wie *Cypria* I. 13., *lacessit* herausfordert.

Te Dacus asper te profugi Scythae,
Urbesque gentesque et Latium ferox,
Regumque matres barbarorum et
Purpurei metuunt tyranni:

Iniurioso ne pede proruas
Stantem columnam, neu populus frequens
Ad arma cessantes, ad arma
Concitet imperiumque frangat.

Te semper ante it saeva Necessitas,
Clavos trabales et cuneos manu
Gestans aëna, nec severus
Uncus abest liquidumque plumbum;

Te Spes et albo rara Fides colit
Velata panno, nec comitem abnegat
Utcunque mutata potentes
Veste domos inimica linquis:

At volgus infidum et meretrix retro
Periura cedit, diffugiunt cadis
Cum faece siccatis amici,
Ferre iugum pariter dolosi.

Serves iturum Caesarem in ultimos
Orbis Britannos, et iuvenum recens

9. *profugi* erklärt sich aus III. 24. 9. ff. Im Gegensatze dagegen folgt dann *urbesque:* wo übrigens *que* nicht 'und' ist, sondern dem folgenden *que* bei *gentes* entspricht.

13. *iniurioso* (ὑβριστικῷ) in Beziehung auf den gleich nachher erwähnten Aufruhr.

14. Die 'feststehende Säule' ist Symbol der bestehenden Macht, *non fracti imperii* nach V. 16.; *frequens* 'gerottet.'

18. Die Balkennägel und Keile, die strenge Klammer und das geschmolzene (in die Lücken und Fugen zu giessende) Blei führt die Ananke, weil sie Alles unerschütterlich fest und unwiederruflich macht. Sprüchwörtlich ist *clavo trabali figere* s. v. a. *fixum firmumque facere:* Cic. Verr. V. 21. 53.

21. Das weisse Gewand ist Zeichen der Unschuld und Anfrichtigkeit.

22. *nec comitem* (*se*) *abnegat* = *manens* od. *non retro cedens:* sie versagt denen nicht ihre Begleitung, welche du, nachdem ihre Kleider in Trauerkleider gewandelt sind, feindselig verlässest. — *at* hingegen.

26. *diff.* nicht sowohl auseinander (*inter se*), als vielm. von dannen oder hinweg (*ab infortunato*). Diese Bedeutung des *dis-* ist häufig verkannt worden: z. B. Aen. I. 211: *tergora diripiunt costis*, Quintil. X. 1. 19: *ut cibos mansos ac prope liquefactos dimittimus* ('aus dem Munde' lassen). Auch III. 5. 21., versch. von IV. 15. 7.

27. *cum faece* = *faece tenus* III. 5. 16. Zu *siec.* I. 31. 11.

28. *pariter* zu gleichem Antheil, *dolosi* prägnant für trugvoll mei-

Examen Eois timendum
Partibus Oceanoque rubro.

Eheu, cicatricum et sceleris pudet
Fratrumque. Quid nos dura refugimus
Aetas? quid intactum nefasti
Liquimus? Unde manum iuventus

Metu deorum continuit? quibus
Pepercit aris? O utinam nova
Incude diffingas retusum in
Massagetas Arabasque ferrum!

CARMEN XXXVI.

Et ture et fidibus iuvat
Placare et vituli sanguine debito
Custodes Numidae deos:
Qui nunc Hesperia sospes ab ultima

Caris multa sodalibus,
Nulli plura tamen dividit oscula
Quam dulci Lamiae, memor
Actae non alio rege puertiae

Mutataeque simul togae.

dend. Sprüchwort: *ξεῖ χύτρα, ξῇ φιλία.*

33. *cicatricum* 'acceptarum', *sceleris* 'commissi', *fratrum* 'caesorum'.

34. *dura* = *ferro durata* nach Ep. 16. 65.

35. *nefasti* Nom. Plur., wechselnd mit *dura aetas.*

39. *diffingere in M.* prägnant für 'umschmieden und gegen die M. wenden'. Darum ist auch nicht zu lesen *defingere:* den erstumpften Stahl eigens gegen die M. 'zurechtschmieden'. Vgl. III. 29. 47.

XXXVI. Zum Willkommen. Dem Plotius Numida, als derselbe um 24 v. Chr. aus dem cantabrischen Kriege zurückkehrte. Der Grundgedanke ist das *Cressa ne careat* der mittelsten Strophe.

2. *placare* 'huldigen' mit Weihauch und Saitenspiel, zu *debito* vgl. II. 7. 17.

6. *div. osc.* zärtliche, genauer: eindringliche oder innige Küsse giebt. Vgl. *carmina div.* 15. 15., und *confundere praelia* 17. 23. Für 'austheilen' kann *dividere* nur dann stehen, wenn es sich um ein Ganzes handelt das zerstückelt wird.

7. *Lamiae:* zu Ode 26.

8. *non alio r.*, denke *quam Lamia.* Schmeichelhafte Erwähnung einer Auszeichnung, die schon der Knabe genoss. Ep. I. 1. 59: *pueri ludentes 'Rex eris' aiunt 'Si recte facies'.* Herod. I. 114: 'Und die Knaben spielten, und wählten zu ihrem König diesen, der des Rinderhirten Sohn hiess'.

9. Die gleichzeitige Anlegung der Männertoga war in gewisser Hin-

Cressa ne careat pulchra dies nota:
Neu promptae modus amphorae,
Neu morem in Salium sit requies pedum;

Neu multi Damalis meri
Bassum Threïcia vincat amystide;
Neu desint epulis rosae,
Neu vivax apium neu breve lilium.

Omnes in Damalin putres
Deponent oculos: nec Damalis novo
Divelletur adultero,
Lascivis hederis ambitiosior.

CARMEN XXXVII.

Nunc est bibendum, nunc pede libero
Pulsanda tellus; nunc Saliaribus
Ornare pulvinar deorum

sicht dasselbe, wie bei uns gemeinschaftliche Confirmation.

10. Ein glücklicher Tag — *ἡμέρα λευκή*, *dies albus* oder *candidus* — wird symbolisch mit Kreide notirt.

11. *amphorae* wird für den Dativ gehalten. Aber der Sinn kann nur sein: *nobis* oder *vobis nec amphorae modus nec requies sit pedum*. Vgl. II. 6. 7.

12. *Salium* Acc. Sing., wegen der Stellung des *in*. Vgl. *Saliarem in modum* Cic. ad Att. V. 9. — *ne sit requies pedum* = *saltetur*, etwa 'rühret den Fuss': vergl. II. 6. 7. Anders I. 24. 1., wo das Verlangen selbst die Person ist.

13. *multi meri* Genit. der Eigenschaft wie Cic. Fam. IX. 26: *Non multi cibi hospitem accipies, multi ioci. Damalis* (*δάμαλις*) bed. Färse und junges Mädchen, ganz wie *iuvenca*: II. 5. 6.

14. *Thr. amyst.* im thracischen Hinuntergiessen. Der hier erwähnte Bassus muss für gewöhnlich sehr mässig getrunken haben.

16. *vivax* und *breve* gegensätzlich.

17. *putr.* die schwimmenden, *depon.* ruhen lassen.

19. (*ab*) *adultero*. Der neue Buhle ist Numida.

20. *ambitiosior* umrankender: poetische Proprietät. Koplsch (Engelhaus): 'Sie wand sich um den Geliebten, wie Epheu um den Baum'.

XXXVII. Gerettet! 'Jetzt ist es Zeit fröhlich zu sein, im Freundeskreise und öffentlich: das wahnsinnige Dräun der Cleopatra ist zu Schanden gemacht. Doch hat sie einen edlen Untergang gesucht, und sterbend hohen Muth bewährt' (30 v. Chr.). Das Gedicht ist später als Ep. 9., und nach einem Alcäischen Archetypon auf den Tod des Myrsilos, Tyrannen von Lesbos, verfasst: *Νῦν χρὴ μεθύσθην καί τινα πρὸς βίαν Πίνην, ἐπειδὴ κάτθανε Μύρσιλος*.

1. *libero*. Den Fuss hat die Freude entfesselt.

2. *Saliaribus* sprüchwörtlich, wie II. 14. 28. *pontificum*.

Tempus erat dapibus, sodales!
Antehac nefas depromere Caecubum
Cellis avitis, dum Capitolio
Regina dementes ruinas,
Funus et imperio parabat

Contaminato cum grege turpium
Morbo virorum, quidlibet impotens
Sperare fortunaque dulci
Ebria: sed minuit furorem

Vix una sospes navis ab ignibus,
Mentemque lymphatam a Mareotico
Redegit in veros timores
Caesar, ab Italia volantem

Remis adurgens, accipiter velut
Molles columbas aut leporem citus
Venator in campis nivalis
Haemoniae, daret ut catenis

4. *erat* mit *nunc* von der nächsten Vergangenheit, die noch zur Gegenwart gerechnet wird. Cic. Lael. III. 11: *in qua etiamnunc erat Scipio,*

5. *deprom.* mit dem Abl. auf die Fr. *unde*. Über die einigermassen vernachlässigte Cäsur zu 18. 16.

7. *dementes r.* = *dementi mente agitatas.*

10. *morbo* nachträgliche Bestimmung zu *contaminatus*. Die Trajectio war durch die Deutlichkeit geboten, und ist durchaus dichterisch: einige Beispiele zu Ep. 2. 66. — *morbus* (*πάθος*) hier von unreiner Leidenschaft, wie sie sich auch und namentlich bei Verschnittenen findet. [Muret. Var. Lect. X. 11.] — *impotens* prägnant für *impotentia animi* 'ausa': vergl. *praesens* 35. 2. (vermessen).

11. *dulci* ist, in Übereinstimmung mit *ebria*, vom Wein entlehnt.

12. *min. furorem* 'es minderte die Wuth' als. Auch eine Litotes.

14. Der durch Weingenuss wahnsinnige Sinn weist auf die schon erwähnte vermessene Hoffnung zurück, und erhält seinen Gegensatz in der wirklichen und wahren — nicht gleich der Hoffnung bloss lymphatischen — Furcht. Die Präp. *a* fehlt in den Handschriften, ist aber für das Metrum nothwendig, für den Sinn poetisch: sofern durch sie dem Wein eine gewissermassen persönliche Thätigkeit und Wirksamkeit beigelegt wird. Vgl. den 'stolzen' Wein II. 14. 26.

15. *redegit* = *convertit.*

16. *ab Italia vol.* nämlich *Cleopatram*, nicht *mentem* (*spem*, *confidentiam*) *lymphatam:* obgleich dies, für sich allein betrachtet, auch zur Umschreibung der Person dienen und dann *volantem* zu sich nehmen könnte. 'Von Italien her': weil Actium, von wannen sie floh, Italien gegenüber.

17. *accipiter velut*, näml. *adurget.* Il. XXII. 139: *ἠΰτε κίρκος — ὄρμησε μετὰ τρήρωνα πέλειαν.*

Fatale monstrum. Quae generosius
Perire quaerens, nec muliebriter
Expavit ensem, nec latentes
Classe cita reparavit oras:
Ausa et iacentem visere regiam
Voltu sereno, fortis et asperas
Tractare serpentes, ut atrum
Corpore combiberet venenum,
Deliberata morte ferocior:
Saevis Liburnis scilicet invidens
Privata deduci superbo
Non humilis mulier triumpho.

CARMEN XXXVIII.

Persicos odi, puer, apparatus,
Displicent nexae philyra coronae:
Mitte sectari, rosa quo locorum
Sera moretur.
Simplici myrto nihil allabores
Sedulus, curo: neque te ministrum
Dedecet myrtus, neque me sub arta
Vite bibentem.

21. *Quae*, natürlich *regina* oder *Cleopatra*. Auf 'das vom Schicksal erregte Ungethüm' kann das Pron. (etwa durch eine Synesis) unmöglich bezogen werden.

22. *nec muliebriter*. Vell. Pat. II. 87. 1: *Cleopatra — exspers muliebris metus spiritum reddidit.*

23. *latentes oras* = *remotissimarum regionum recessus, ubi tuta lateret ipsa; reparavit* 'hat eingetauscht', statt ihrer ägyptischen aufgesucht, erklärt sich aus der Anmerk. zu 31. 12.

25. *ausa* Participium, aber dem Sinne nach wenig verschieden von *sed ausa est; et* hier und gleich nachher 'selbst', *iacentem* die 'gefallene'.

26. *asper* 'ergrimmt', wie 5. 6. 'empört'.

27. *tractare* (*manibus*) anfassen.

29. *ferocior* nicht sowohl vergleichend als steigernd: indem sie durch wohlerwogenen Tod 'hohe' Kühnheit zeigte.

31. *privata* der königlichen Würde baar, *triumpho* im Triumph (Ablat.). Der Zug der siegreichen Liburnerjachten (Ep. 1. 1.) heisst uneigentlich ein Triumphzug. So tritt auch *invidens* ins rechte Licht.

XXXVIII. Der Myrtenkranz. Ein Anakreonteisch leichtes zur Herbstzeit gedichtetes Trinkliedchen.

4. *sera* die 'verspätete' (herbstliche) Rose.

5. *allab.* hinzukünsteln, wie III. 1. 19. *elab.* erkünsteln.

6. *ministrum* hat zum Gegensatze *bibentem*, wodurch sich auch die Bedeutung bestimmt.

7. *dedecet* kleidet übel, *artus* dichtbelaubt.

LIBER SECUNDUS.

CARMEN I.

Motum ex Metello consule civicum,
Bellique causas et vitia et modos,
Ludumque Fortunae, gravesque
Principum amicitias et arma

Nondum expiatis uncta cruoribus,
Periculosae plenum opus aleae,
Tractas et incedis per ignes
Suppositos cineri doloso.

I. An Pollio. Als derselbe mit einer Beschreibung der römischen Bürgerkriege beschäftigt war. 'Es ist ein grosses und missliches Werk, woran du arbeitest. Doch immerhin lass kurze Zeit die tragische Muse dem Theater fehlen, um nachdem du diese Aufgabe gelöst, zu dramatischen Schöpfungen zurückzukehren, als Anwalt Staatsmann und Feldherr ausgezeichneter Pollio. Von deiner anschaulichen und gediegenen Darstellung erwarte ich Ausgezeichnetes. O wie schmerzliche Opfer, wie heillose Kämpfe, wie vielfältiges Blutvergiessen wirst du schildern! Doch ich will kein Klagelied singen: ich suche leichtere Weisen'. C. Asinius Pollio hatte 40 v. Chr. das Consulat verwaltet, und im folgenden Jahre über die illyrischen Parthiner triumphirt (V. 16.); jetzt lebte der Freund des Vergil und Horaz den Wissenschaften. Aus der 2. Strophe entnehmen wir dass die Ode ziemlich gleichzeitig mit I. 2. verfasst ist.

1. *ex Met. cons.*, also seit dem J. 60 v. Chr., in welchem Q. Cäcilius Metellus Celer und L. Afranius Consuln waren: *civicus* und *hosticus* III. 2. 6. verhalten sich hinsichtlich der Bedeutung zu *civilis* und *hostilis* ebenso, wie *regius* zu *regalis* (III. 30. 2.), drücken also dasselbe aus, was die classische Prosa durch den Genitiv *civium hostium* giebt.

2. *vitia* sind die Fehler, *modi* die Wendungen des Krieges, der Krieg selbst aber die weitere Entwickelung der V. 1. genannten Unruhen. Wie hier *vitia belli*, so Nep. Att. XVI. 4. *vitia ducum.*

4. *amicitias* 'Freundschaftshündniss', das erste Triumvirat genannt; *principum*, des Cäsar Pompejus u. Crassus; *graves*, nach Vell. Pat. II. 44. 1. *urbi orbique terrarum* (für die Stadt und den Staat) *nec minus ipsis* '*exitiabiles*'.

5. *uncta* eigenthümlicher und voller als *tincta*, *cruores* Blutströme. Dieser V. steht parallel mit *graves principum*, indem er zu *arma* gehört wie jenes zu *amicitias.*

6. Wer ein Geschichtswerk der Gegenwart, zumal einer so unsichern Gegenwart verfasst (*opus*), ist mancherlei Gefahren u. Chancen (*aleae*) ausgesetzt.

7. *et incedis* = *incedens.*

8. *suppositos* welche 'liegen' oder 'ruhn' (unter): vgl. den umgekehrten Fall I. 37. 25. Sprüchwörtliche Bezeichnung, wie im Griechischen πῦρ ὑπὸ τῇ σποδιᾷ.

Paullum severae Musa tragoediae
Desit theatris: mox ubi publicas
Res ordinaris, grande munus
Cecropio repetes cothurno,

Insigne maestis praesidium reis
Et consulenti, Pollio, curiae,
Cui laurus aeternos honores
Delmatico peperit triumpho.

Iam nunc minaci murmure cornuum
Perstringis aures, iam litui strepunt;
Iam fulgor armorum fugaces
Terret equos equitumque voltus.

Audire magnos iam videor duces
Non indecoro pulvere sordidos,
Et cuncta terrarum subacta
Praeter atrocem animum Catonis.

9. *paullum* meint dasselbe, aber sagt nicht dasselbe, wie *parumper*.

10. *desit* ist schmeichelhaft. Cic. Brut. LXXX. 276: *Hoc unum illi, si nihil utilitatis habebat, abfuit; si opus erat, defuit.* Zur Sache Verg. B. VIII. 10: *Sola Sophocleo tua carmina digna cothurno. — publ. res* die Staatsereignisse; *ordinare* nicht bloss *ordine exponere*, sondern jedem einzelnen die gebührende Stelle anweisen (pragmatisch); *munus* Aufgabe.

12. auf (elg. 'mit') 'Cecropischem' Hochschuh: weil die Tragödie von Thespis zu Athen erfunden ward und hier zur höchsten Blüthe gelangte.

13. *maestis*, IV. 1. 14. *sollicitis; consulenti* absolut = *deliberanti: Delmat.* ungenauer f. *Illyrico*.

17. Das 'dumpfe Getön' der Hörner und das 'Ranschen' oder Schmettern der Zinken sind den Instrumenten selbst entsprechende Gegensätze. Der Gestalt nach sind beide verwandt und der ebenfalls tief tönenden Tuba entgegengesetzt. Ov. Met. I. 98: *Non tuba directi, non aeris cornua flexi.* Vgl. I. 1. 23.

19. *fulgor arm.* das Homerische *χαλκοῦ στεροπή*; *fugaces* wie III. 2. 14., nicht *veloces; equitum voltus* für das einfache (Rosse und) Reiter nicht nur weil in den Mienen der Schreck sich malt, sondern mit bestimmter Beziehung auf Cäsars '*Miles faciem feri!*' bei Pharsalus (Flor. IV. 2. 50.).

21. *Audire duces:* im Gefecht. Man hat an ermunternden Zuruf, auch wohl an die Homerische *ἐνυχωλή* zu denken.

22. Die Litotes *non indecoro* bildet mit *sordidos* ein Oxymoron. Vgl. *nigrum* I. 6. 15.

23. *cuncta subacta* 'die Verkündigung' dass. Durch *audire* wird die lebendige Darstellung des Pollio zu einem *κήρυγμα*, einem *praeconium Caesaris victoriarum* erhoben. Die Annahme, dass hier vermöge eines Zeugma *audire* = *legere* od. *cognoscere* sei, ertödtet den poetischen Nerv, und lässt den Dichter nichts erfahren als was er schon weiss. Zur Sache Vell. Pat. II. 56: *Caesar omnium* (alleiniger) *victor regressus in urbem etc.*

24. *atrocem* schliesst nicht die

Iuno et deorum quisquis amicior
Afris inulta cesserat impotens
Tellure, victorem nepotes
Rettulit inferias Iugurthae.

Quis non Latino sanguine pinguior
Campus sepulcris impia proelia
Testatur, auditumque Medis
Hesperiae sonitum ruinae?

Qui gurges aut quae flumina lugubris
Ignara belli? quod mare Dauniae
Non decoloravere caedes,
Quae caret ora cruore nostro?

Sed ne relictis, Musa procax, iocis
Ceae retractes munera neniae:
Mecum Dionaeo sub antro
Quaere modos leviore plectro.

Anerkennung aus. Vgl. I. 12. 36. und das Wort des Seneca: *Neque Cato post libertatem, nec libertas post Catonem.*

25. Verg. Aen. I. 15: *Quam* [*Carthaginem*] *Iuno fertur terris magis omnibus unam Posthabita coluisse Samo.*

26. Nach dem Glauben der Alten wichen die Schutzgötter, wenn das Verderben unabwendbar geworden war. Aen. II. 351: *Excessere omnes, adytis arisque relictis, Di, quibus imperium hoc steterat. — impotens* machtlos, anders I. 37. 10. III. 30. 3.

27. *victorum*, der siegreichen Römer v. J. 106 v. Chr.

28. *referre* 'vergeltend', *Iugurthae* Dativ. Bei Thapsus fielen an 10,000 Pompejaner.

29. *Quis non* = *Nullus non*, *pinguior* 'reichlich' gedüngt.

31. *auditus* vernehmbar geworden, vgl. I. 24. 14. Natürlich ist das der Krach durch seine Grösse geworden, nicht etwa mittelbar durch die Fama!

32. *Hesperiae* = *Italae*. Mit dem Osten verglichen ist Italien, für Italien aber Hispanien Ἑσπερία das Abendland. I. 36. 4.

33. Wie Strudel und Flüsse, so sind nachher Meer und Küste Opposita. Jede der drei Fragen ist zweigliederig.

34. *ignara*. Der Historiker sagt: Er hat den Nil gesehen, der Dichter Der Nil hat ihn gesehen. *Dauniae* individualisirend: zu I. 1. 13.

35. *decolorare* nicht entfärben, sondern 'stark' oder, nach dem Zusammenhange, 'roth' färben. Vgl. *dealbare* und I. 9. 11. — *ora cruore* Gleichklang.

37. *ne retractes* verbietend wie *ne doleas* I. 33. 1. Verwandt ist *desine referre* III. 3. 70.

35. *Ceae* = *Simonideae; retractare*, die zuerst vom Simonides behandelten; *munera* nicht δῶρα sondern ἔργα, was die Nenie zu leisten hat.

39. Dionäisch = der Venus geweiht. Über *sub* zu I. 5. 3.

40. *lev. plectro* Abl. der Eigenschaft, wie IV. 2. 33. *maiore plectro*.

II. An Salustius Crispus.

CARMEN II.

Nullus argento color est avaris
Abdito terris! inimice lamnae
Crispe Salusti, nisi temperato
Splendeat usu:

Vivet extento Proculeius aevo,
Notus in fratres animi paterni;

Dieser war der Schwestersohn des Historikers und ein Mann der bei grossen Reichthümern zu leben wusste, überdies auch als Besitzer eines Bergwerks bemüht dem edlen Erz zum Umlauf und Glanz zu verhelfen. Das Gedicht besteht aus drei gegensätzlichen Strophenpaaren: 'Das Geld hat keinen Werth, wenn man es nicht benutzt; aber durch edle Freigebigkeit ist Proculejus unsterblich geworden. Der grösste König ist, wer den Geist der Habgier bändigt; aber diese wird, wie die Wassersucht, durch den ersehnten Genuss nur gesteigert. Den Gewaltherrscher schliesst die Tugend, im Gegensatze gegen das gemeine Volk, von der Zahl der Glücklichen aus; aber die nie gefährdete Krone reicht sie dem Weisen, der seinen ganzen Reichthum in sich selbst findet'.

2. *abdito terris* = *irreperto, cum terra celat*: III. 3. 49. *Abdito* ist hier sinnverwandt mit *occultato contecto*, und *terris* nothwendig Ablativ. Dativ dagegen (= *in terras*) ist es Sat. I. 8. 43. bei *abdiderint:* vgl. Aen. II. 553. *lateri capulo tenus abdidit ensem*, Vell. II. 91. 4. *abditus carceri* ins Gefängniss gesteckt. So steht bei *elapsus* Aen. I. 242. *mediis Achivis* im Ablativ auf die Frage *unde*, wegen des örtlichen *mediis*, und II. 318. *telis* als Dativ, vermöge einer den Geschossen beigelegten Betheiligung. — *lamnae* verächtlich: des Goldblechs. Als Dativ würde *lamnae* eine Art persönlicher Feindschaft, eine Animosität des Sal. erkennen lassen, an welche nicht im Entferntesten zu denken ist. Vgl. I. 15. 22., wo *exitium* mit dem Dativ der Bedeutung von *additus* Aen. VI. 90. nahe kommt.

3. *nisi splendeat* ist Bedingungssatz zu *inimice*, welches wie *moriture* 3. 4. steht und ebenso, wie dieses, zu betonen ist. Der Conjunctiv zeigt den Gedanken des Salust. Das Beiwort *temperato* schliesst das Missverständniss aus, als sollte er die Vergeudung wollen; er will nur den rechten, den verständigen Gebrauch oder Umlauf.

5. *extento aevo* Ablat. der Erstreckung (in Raum u. Zeit): sinnverwandt *longum in aevum* Ep. I. 3. 8. und Od. III. 11. 35. *in omne aevum*. C. Proculejus Varro Murena theilte sein Vermögen mit seinen Brüdern, nachdem sie Alles durch den Bürgerkrieg verloren hatten. Er stand in hoher Gunst bei Augustus.

6. *notus animi*. Der Genit. (als *casus generis*, *γενικὴ πτῶσις*) nennt die Art des Adjectivbegriffs, den Bereich dem derselbe angehört, und dient auf diese Weise der nähern Bestimmung. So I. 22. 1. *integer vitae*, und bei dem stark poetisirenden Vellejus *acer belli*, *modicus virium*, *animi fortissimus:* Verbindungen welche man am besten aus der Vergleichung mit *integritas vitae*, *acritudo belli*, *mediocritas virium*, *animi fortitudo* erkennen wird.

7. *agere* erheben, *penna metuente*

Illum aget penna metuente solvi
Fama superstes.

Latius regnes avidum domando
Spiritum, quam si Libyam remotis
Gadibus iungas et uterque Poenus
Serviat uni:

Crescit indulgens sibi dirus hydrops,
Nec sitim pellit, nisi causa morbi
Fugerit venis et aquosus albo
Corpore languor.

Redditum Cyri solio Phraaten,
Dissidens plebi, numero beatorum
Eximit Virtus, populumque falsis
Dedocet uti

Vocibus: regnum et diadema tutum
Deferens uni propriamque laurum,
Quisquis ingentes oculo irretorto
Spectat acervos.

solvi auf nie gelöstem, eig. die Auflösung scheuendem Fittig. Ähnlich IV. 5. 20. *culpari metuit Fides* für das gewöhnliche *culpatur nunquam*.

11. *iungas*, als Gebieter; *uterque Poenus*, der libysche und der übergesiedelte Gaditanische oder hispanische; *uni*, natürlich *tibi*.

13. *hydrops* hat man für *hydropicus* genommen. Aber die Wassersucht selbst ist die durstige Person, welche indem sie ihrem Verlangen nachgiebt immer durstiger wird: wie es V. 19. die Tugend selbst ist, nicht der Tugendhafte, die über die Glückseligkeit entscheidet. Vom Kranken ist im ersten Bedingungssatz die Rede: die Wassersucht stillt nicht den Durst d. h. sie wird nicht geheilt, wenn nicht der Grundstoff des Übels aus den Adern des Leidenden gewichen ist, und namentlich die wassersüchtige (*aquosus = trahens aquas*, wie Ep. 16. 54. *afferens aquas*) Schlaffheit. — *albus* bleich.

17. *Phraaten:* zu I. 26. 5.

18. *beatorum* durch Elision dreisilbig, wie *aeternum* 3. 27. zweisilbig.

19. Was mit den falschen Benennungen gemeint ist, wird ausgesprochen IV. 9. 45. ff.

22. *proprius* schliesst zuerst die Theilnahme (das Gegentheil *communis*), dann auch den Wechsel aus (das Gegentheil *fluxus atque fragilis*). Zur Sache III. 2. 19.

23. *oc. irretorto* ohne das Auge danach zurückzuwenden: Zeichen der äussersten Gleichgültigkeit. Cic. in Cat. II. 1. 2: *retorquet oculos profecto saepe ad hanc urbem.*

III. Lebensregel. 'Sei ruhig wenn es stürmt: denn sterben musst du doch, ob du dir das Leben verbitterst, ob du dir gütlich thust. Darum geniesse die Gegenwart so lange du kannst. Denn du musst Alles lassen; Reich oder Arm, Vornehm oder Gering, kein Unterschied; das Todesloos ist uns Allen gewiss'. Der angeredete Q. Dellius war ein charakterloser Mann, dem sein Parteiwechsel, durch welchen er 31 v. Chr. auch zum Octavian geführt

CARMEN III.

Aequam memento rebus in arduis
Servare mentem: (non secus in bonis
Ab insolenti temperatam
Laetitia!) moriture Delli,

Seu maestus omni tempore vixeris,
Seu te in remoto gramine per dies
Festos reclinatum bearis
Interiore nota Falerni.

Quo pinus ingens albaque populus
Umbram hospitalem consociare amant
Ramis, quo et obliquo laborat
Lympha fugax trepidare rivo:

Huc vina et unguenta et nimium breves
Flores amoenae ferre iube rosae,
Dum res et aetas et sororum
Fila trium patiuntur atra.

Cedes coëmptis saltibus et domo,

ward, die Benennung *'desultor' bellorum civilium* einbrachte.

1. *Aequam* u. *arduis*, der ebene (nicht niedergedrückte) Sinn und die steilen Verhältnisse (über die man nicht leicht hinwegkommt), bilden einen anschaulichen Gegensatz.

2. *non secus — laetitia* ist eine bloss beiläufige Erläuterung des Hauptgedankens, auf welche im ganzen Gedicht nicht weiter Rücksicht genommen wird.

3. *temperatam* prägnant: mit Mässigung 'bewahrt'.

4. *moriture seu seu*, wie *inimice nisi* 2. 2.

6. *in remoto gr.*, um ungestört zu sein.

8. *nota* s. v. a. Etiquette, Sorte: *interior = in interiore cellae vinariae parte recondita*, vorzüglichere.

9. *Quo — quo et*, wie 1. 4. 9. *Nunc — nunc et*. Für *qua* oder *ubi* steht dieses *quo* nur scheinbar; denn *umbram consociare amant* bedeutet so: 'gern den vereinigten Schatten werfen'. Auch Verg. B. III. 69. *quo congessere palumbes* heisst *quo:* wohin sie gebauet. — *pinus*, weil es sich um den Schatten handelt, die Pinie, dagegen IV. 6. 10. die Fichte. Vgl. auch II. 10. 10.

10. *umbr. hospitalem*, weil er einladet; *consociare ramis* in ähnlicher Weise prägnant, wie I. 17. 23. *confundere; amant* 'gern', wie *amem* III. 9. 24.

11. *laborat trepidare* 'sich müht zu entellen': jenes weil der Bach schräg (*obliquus*), dieses weil er zugleich *pronus* ist oder Gefälle hat; daher auch 'das flüchtige Wasser'.

13. *huc* lebhaft für *eo:* der Dichter versetzt sich an Ort und Stelle. *Flores* hier nicht 'Blumen', sondern —?

15. *res* Verhältnisse (IV. 8.10.), *aetas* Jahre = Jugend, *tr. sororum* der Parcen, *atra* weil verhängnissvoll und todbringend. Man beachte das wiederholte *et*.

17. *saltus* gew. Waldgebirg oder, wie hier, Waidtrift; eig. bloss ein

Villaque flavus quam Tiberis lavit:
Cedes, et exstructis in altum
Divitiis potietur heres.

Divesne prisco natus ab Inacho
Nil interest, an pauper et infima
De gente sub divo moreris
Victima nil miserantis Orci.

Omnes eodem cogimur: omnium
Versatur urna serius ocius
Sors exitura et nos in aeternum
Exsilium impositura cumbae.

CARMEN IV.

Ne sit ancillae tibi amor pudori,
Xanthia Phoceu! Prius insolentem
Serva Briseis niveo colore

hervorspringender Ort, von *salio* wie θρωσμὸς von θρώσκω.

19. *cedes*. Nachdrückliche Wiederholung, Epanalepsis genannt. Die hoch aufgethürmten Reichthümer hiessen 2. 24. *ingentes acervi*.

21. *natus* 'als' ein Nachkomme, nicht 'und' ein Nachkomme: weil der Reichthum bei einem solchen vorausgesetzt wird.

22. Durch die Zwischenteilung des gemeinschaftlichen *nil interest* gewinnen die Gegensätze an einleuchtender Kraft u. an Nachdruck.

23. *sub divo* und *Orci* gegensätzlich; *moreris*, Cic. Cato M. XXIII. 84: *commorandi natura deversorium dedit, non habitandi*. Ov. Met. X. 32: *paulumque morati Serius aut citius sedem properamus ad unam*. Orcus persönlich: Hes. Th. 456. νηλεὲς ἦτορ ἔχων.

25. *cogimur* = *compellimur*: I. 24. 18.

26. *urna* schwingt 'in' der Urne sich (πάλλεται): eig. Abl. des Mittels, wie auch *fluviis* 5. 6., *cantharis* i. 20. 2., *speculo* IV. 10. 6. Vgl. III. 1. 16: *movet urna nomen*.

27. *exitura* um später oder früher 'herauszukommen', Il. VII. 182. ἐκ δ' ἔθορε κλῆρος; *in aet. exsil.* 'zu' ewiger Verbannung, also *exsilium* mit Nicilten *'locus ubi quis exulat'*.

28. *impositura*: natürlich mittelbar, wie 4. 11. *tradidit*. — *cumbae*: des Charon.

IV. Vielleicht. Humoristische Tröstung eines Ancillariolus. Der Scherz culminirt in dem *Nescias an* V. 13. Der Humor erstreckt sich bis auf das ernst feierliche Metrum. Von Ironie und Malignität keine Spur. Ob der Angeredete wirklich Xanthias hiess, oder ob der Name einen römischen Flavius andeutet, oder ob er mit Beziehung auf die blonde (ξανθὴ) Phyllis V. 14. gewählt ist, bleibt dahingestellt. Über den Beisatz 'aus Phocis' zu I. 27. 10.

2. Eher: als du die Dienstmagd liebtest. Du bist der Erste nicht, und nicht der Edelste! Zu *insolentem* vgl. A. P. 122.

3. *Briseis* Brises Tochter Hippodamia, *niveo colore* Ablat. der Eigenschaft.

Movit Achillem,
Movit Aiacem Telamone natum
Forma captivae dominum Tecmessae,
Arsit Atrides medio in triumpho
Virgine rapta:

Barbarae postquam cecidere turmae
Thessalo victore, et ademptus Hector
Tradidit fessis leviora tolli
Pergama Grais.

Nescias an te generum beati
Phyllidis flavae decorent parentes:
Regium certe genus et penates
Maeret iniquos.

Crede non illam tibi de scelesta
Plebe dilectam, neque sic fidelem,
Sic lucro aversam potuisse nasci
Matre pudenda.

4. *movit.* Schiller: Hat, von ihrem Reiz 'gerührt', Zu des Orkus schwarzen Flüssen Pluto sie hinabgeführt?

6. *captivae dominum* als Gegensätze durch Nebeneinanderstellung gehoben.

7. *Atrides virg. rapta,* Agamemnon für (eig. durch) Cassandra. Wie *arsit* (wohl inchoativ, von *ardesco*) für *movit*, so ist für den Nominativ der Ablativ eingetreten: vgl. III. 9. 6. und *calet* I. 4. 19.

9. Eine poetische Verweilung, veranlasst durch *medio in triumpho.*

10. *Thessalo vict.* absoluter Ablativ: I. 6. 1. Des Thessalers, d. i. des Achilles Sieg und der Verlust (in Beziehung auf die Trojaner: nicht 'der Fall') des Hector entsprechen sich. Den Barbarn- oder Phryger-Geschwadern steht, wie den erschöpften Grajern, nur Einer gegenüber. Zu *ademptus* 9. 10.

11. *fessis* durch zehnjährigen Kampf, *leviora tolli* nach Il. XXIV. 243: *ῥηΐτεροι γὰρ μᾶλλον Ἀχαιοῖσιν δὴ ἔσεσθε κείνου τεθνηῶτος ἐναιρέμεν.* Übrigens ist *leviora* nicht ohne Weiteres *faciliora*, sondern eigentlich leichter an Schwere: dazu stimmt *tolli*, hinwegzuheben. Vgl. Liv. V. 23: *quod levissimum* (leichtere Lesart *lenissimum*) *videbatur* als am wenigsten *grave*, als das Erträglichste. Il. XXII. 287: *ἐλαφρότερος πόλεμος κ. τ. λ.*

13. *Nesc. an* Nicht kann m. wissen ob 'nicht', anders IV. 7. 17. Der Name Phyllis ist mit Chloe (I. 23. 1.) verwandt, etwa 'Blättermaid' (*φύλλον*).

15. *certe* 'entschieden' = so viel ist gewiss, dass sie: *certo* 'mit Bestimmtheit' wäre unpassend. Sie trauert 'um' das Geschlecht, dass es verdunkelt und beschimpft ist; 'über' die Penaten, dass diese sie sinken liessen.

17. *scelesta* geht, wie *fidelem* und (*a*) *lucro aversam*, auf den Charakter; *pudenda*, das Gegentheil von *beata*, auf die äussere Lage: *dilectam* wie 5. 17.

Brachia et voltum, teretesque suras
Integer laudo: fuge suspicari,
Cuius octavum trepidavit aetas
Claudere lustrum.

CARMEN V.

Nondum subacta ferre iugum valet
Cervice, nondum munia comparis
Aequare nec tauri ruentis
In Venerem tolerare pondus:
Circa virentes est animus tuae
Campos iuvencae, nunc fluviis gravem
Solantis aestum, nunc in udo
Ludere cum vitulis salicto
Praegestientis. Tolle cupidinem
Immitis uvae: iam tibi lividos
Distinguet Auctumnus racemos,
Purpureo varius colore.
Iam te sequetur: currit enim ferox

21. *teretes* die gedrechselten, vgl. Ep. 11. 28; *integer* unbefangen, vgl. III. 7. 22; *suspicari*, denke 'etwas von demjenigen'.

23. *cuius aetas* gehört zusammen. Nach diesem Schluss scheint das Gedicht 25 v. Chr. verfasst zu sein.

V. Lalage. Über den Namen zu I. 22. 10. 'Noch ist sie ein Kälbchen und denkt an Liebe nicht. Gedulde dich, Freund: bald wird es ganz anders kommen'.

1. *subacta* gehört zu *cervice*, wie selbst das Metrum zeigt; ähnlich nachher 'mit dreister Stirn.' — *munia aequare* gleiche Dienste thun, im Sprüchwort 'gleichen Strang ziehn'. — *ruentis in Ven.* etwa 'des brünstigen'.

5. *circa — est:* neln, 'auf — schweift'. Der Begr. des Umherschweifens ist durch *circa* gegeben: zu I. 18. 2.

6. *iuvenca* und *iuvencus* (8. 21.) oft von denen, die für das *coniugium* reif werden. Vgl. *Damalis* I. 36.

13. — *fluviis* im Flusse: 3. 26. Der Plural verallgemeinernd. — *solantis* = *levantis*, ähnlich Il. XXII. 2. ἀχέοντο.

9. *praegestientis* sich ausgelassen freut: dafür III. 11. 10. *exsultim* in ausgelassnen Sprüngen, mit ausgelassner Lust. *Tolle* (Lass dir vergehn) *cup. imm. uvae* erinnert an den Fuchs in der Fabel: ὄμφακες ἔτι εἰσίν.

10. *liv. distinguet* bläulich färben, eig. als bläuliche anzeichnen, d. h. mit der Farbe der beginnenden Reife schmücken (*lividos* proleptisch). Dies thut der Herbst, weil er selbst *purpureo varius* (schillernd, prangend) *colore* ist: wie ihm ja auch Ep. 2. 17. ein mit reifem, also purpurnem Obst geschmücktes Haupt beigelegt wird.

13. Voss: 'Bald wird sie folgsam'. Aber es ist *te sequetur* zu lesen, was dem Sinne nach mit *petet maritum* übereinkommt. — *ferox* nicht 'des (jugendlichen) Tro-

Aetas et illi, quos tibi dempserit,
Apponet annos: iam proterva
Fronte petet Lalage maritum,

Dilecta quantum non Pholoë fugax,
Non Chloris albo sic humero nitens,
Ut pura nocturno renidet
Luna mari Cnidiusve Gyges:

Quem si puellarum insereres choro,
Mire sagaces falleret hospites
Discrimen obscurum solutis
Crinibus ambiguoque voltu.

CARMEN VI.

Septimi Gades aditure mecum et
Cantabrum indoctum iuga ferre nostra et

tzes', wozu nicht wohl das Präsens *currit*, und ganz und gar nicht das folgende *apponet* passt; sondern 'unaufhaltsam', ähnlich wie sonst *volatilis velox*. Schiller: 'Keine Furcht, kein Zweifel zügelt Ihren Lauf, wenn sie enteilt'.

14. Der Dichter sagt 'Lalage wird älter', drückt sich aber, mit den verbalen Gegensätzen der *anni venientes* und *recedentes* (A. P. 175.) spielend, so aus als würde zugleich der Angeredete jünger. Dies ist nun auch in gewisser Hinsicht wirklich der Fall: insofern nämlich, als der Unterschied der Jahre durch die Zeit mehr ausgeglichen wird.

16. *maritum*: nicht den sie hat, sondern den sie haben möchte.

19. Matthisson (Elysium): 'Wie auf sanfter Meeresfläche Die entwölkte Luna schwimmt, Oder im Krystall der Bäche Hespers goldne Fackel glimmt'.

20. Der cnidische Gyges wird als der Zweite mit Luna, nicht mit Pholoe und Chloris (*puella virens*, von χλωρός) als der Dritte genannt: vgl. I. 27. 22., ebendas. *Opuntiae* V. 10.

21. Der schöne Knabe veranlasst eine poetische Verweilung.

22. *mire falleret* zum Verwundern; *hospites* Fremde die ihn nicht schon kennten, möchten sie auch scharfsichtig sein (*sagaces*): *discr. obsc.* 'der Umstand, dass der Unterschied des Geschlechts verdunkelt ist durch'. Nach Andern soll 'der dunkle Unterschied' durch Haar und Miene täuschen!

VI. Sehnsucht nach dem Hafen. Dreimal 2 zusammengehörige Strophen: vgl. dieselbe Anordnung I. 22. II. 2. II. 8. Mit seinem treuen (übrigens wenig bekannten) Septimius wünscht der Dichter den Rest seiner Tage zu Tibur zuzubringen, oder zu Tarent, bei dessen Lobe er verweilt: vgl. Ep. I. 7. 44. Dass Horaz diese Sehnsucht vor dem Besitze seines Sabinums ausgesprochen habe, also vor 33 v. Chr., scheint keineswegs nothwendig. Aber eben so wenig lässt sich daraus, dass die Cantabrier zuerst 29. besiegt wurden, 26. rebellirten und 20. völlig unterlagen, auf die Abfassungszeit zwischen 26. und 20. schliessen; denn *indoctus iuga ferre nostra* V. 2. besagt wenig mehr als *invictus* oder 11. 1. *bellicosus*.

1. *aditure* (*si opus sit*), gehen 'würdest'; IV. 3. 20. *donatura si*

Barbaras Syrtes, ubi Maura semper
Aestuat unda:

Tibur Argeo positum colono
Sit meae sedes utinam senectae,
Sit modus lasso maris et viarum
Militiaeque.

Unde si Parcae prohibent iniquae,
Dulce pellitis ovibus Galaesi
Flumen et regnata petam Laconi
Rura Phalantho:

Ille terrarum mihi praeter omnes
Angulus ridet, ubi non Hymetto
Mella decedunt, viridique certat
Baca Venafro.

Ver ubi longum tepidasque praebet
Iuppiter brumas, et amicus Aulon
Fertili Baccho minimum Falernis
Invidet uvis:

Ille te mecum locus et beatae
Postulant arces, ibi tu calentem

libeat, III. 4. 60. *positurus*. Nach Gades: dem entfernten 2. 10., den Enden des Atlas I. 34. 11.

3. *ubi* nicht *in quibus*, sondern *apud quas:* zu I. 22. 5.

5. *Argeo colono:* zu I. 18. 2. Der Dativ erklärt sich aus dem in *positum* enthaltenen Begr. des Erstehens oder sich Erhebens, wie V. 11. (wo *regnari* wie das griech. ἄρχομαι gebraucht wird) daraus dass *regnatus* mit 'untergeben' zusammentrifft.

6. *m. sedes sen.* etwa 'der Ruhesitz, das Asyl m. Alters': aber *senectae* ist Dativ, wie *lasso*.

7. Zu *modus* sind die näher bestimmenden Genitive zu construiren, zu *lasso* höchstens zu denken: vgl. *odio maris atque viarum* Ep. I. 11. 6., *meta viarum* Verg. Aen. III. 714.

9. *Unde* = *Tibure*, *P. iniquae* der P. Ungunst.

10. *pellitus* verhäutet, *petam* Conjunctiv: 'möcht' ich' aufsuchen. Phalanthus Führer der Parthenier und Gründer von Tarent um 707 v. Chr.

13. *praeter omnes*, denke *terrarum angulos; ridet*, vgl. *timet* 13. 16.

14. *Hymetto* compendiarisch für *Hymettiis*, wie *Venafro* für *Venafranae*. Venafrum ist von Oliven 'umgrünt'.

15. *decedere*, eig. das Feld räumen, erhält das rechte Licht durch sein Gegentheil *certat*.

17. Diese Strophe wird sonst zur vorhergehenden gezogen, und die letzte Strophe isolirt. 'Den Frühling lang und lau die Winter' chiastisch.

18. *amicus* mittelbar = *carus* (I. 26. 1.), *Aulon* gewiss ein Thal (*αὐλών*), *fertili* = *fertilitatis datori* (I. 1. 5.).

21. *ille locus* und *ibi* in Beziehung auf *ubi* V. 17., *mecum* = *et*

Debita sparges lacrima favillam
Vatis amici.

CARMEN VII.

O saepe mecum tempus in ultimum
Deducte Bruto militiae duce:
Quis te redonavit Quiritem
Dis patriis Italoque caelo,

Pompei meorum prime sodalium?
Cum quo morantem saepe diem mero
Fregi coronatus nitentes
Malobathro Syrio capillos.

Tecum Philippos et celerem fugam
Sensi relicta non bene parmula,
Cum fracta virtus et minaces
Turpe solum tetigere mento.

me; arces Höhn (I. 2. 3.), nähere Bestimmung zu *locus* = *regio Tarentina; debita* in Beziehung auf *amici*, nicht allgemein wie I. 28. 32.

VII. Wiedersehn. 'Du bist uns zurückgeschenkt nach manchem Sturm. Darum bezahle dem Juppiter deine Gelübde und freue dich: ich will bacchantisch schwärmen'. Der Angeredete ist des Dichters Jugendgefährte und Waffengenosse Pompejus Varus.

1. *temp*: *in ultimum* für 'die äusserste Gefahr', im Einklange mit *deducte*. Dieses giebt mit *duce* ein ähnliches Wortspiel, wie IV. 12. 13. *Adduxere* mit *ducere*.

3. *Quiritem* = *prorsus restitutum, integro Romanae civitatis iure*.

5. *Pompei* zweisilbig, *prime* nicht bloss der Zeit nach.

7. *frangere* kürzen, sinnverwandt mit *comminuere*.

9. *Philippos* 42 v. Chr., *fugam* denke *omnium*, *parmula* natürlich *mea*.

10. *non bene* offenbar in demselben Sinne, wie *male* Nep. Iphicr. 1. 2: *nusquam culpa* [*sua*] *male rem gessit*. Vgl. *bene* III. 27. 59. Dass es die Ausleger bis auf Einen, der es für gleichbedeutend mit *invitus* hält, für *non honeste* oder *indecore* nehmen ist stark: zumal in Rücksicht auf die Versicherung Ep. I. 20. 23. Auch Archilochus, Alcäus, Anacreon hatte den Schild zurückgelassen; aber Archilochus versichert ausdrücklich 'οὐκ ἐθέλων', und vom Alcäus erzählt Herodot V. 95. wie er die Sache in ein Lied gefasst und 'sein Unglück' (τὸ ἑωυτοῦ πάθος) einem Freunde gemeldet habe.

11. *fracta*, näml. *est*; *minaces* das Hom. ἀπειλητῆρες, im Gegensatze gegen die *vera virtus*; 'den Boden mit dem Kinne berührten' einfach s. v. a. auf dem Gesicht (gemein: auf der Nase!) lagen, den Boden küssten. Ποῦ τότ' ἀπειλαί! Den 'schimpflichen' Boden, weil er das war für die Niedergestreckten: vgl. *fertilis* 6. 19.

Sed me per hostes Mercurius celer
Denso paventem sustulit aëre:
Te rursus in bellum resorbens
Unda fretis tulit aestuosis.

Ergo obligatam redde Iovi dapem,
Longaque fessum militia latus
Depone sub lauru mea nec
Parce cadis tibi destinatis.

Oblivioso levia Massico
Ciboria exple, funde capacibus
Unguenta de conchis. Quis udo
Deproperare apio coronas

Curatve myrto? quem Venus arbitrum
Dicet bibendi? Non ego sanius
Bacchabor Edonis: recepto
Dulce mihi furere est amico.

13. *celer sustulit* das Hom. *ἐξήρπαξεν*, z. B. II. III. 380.; *denso* (*saeptum*) *aëre ἐκάλυψε δ' ἄρ' ἠέρι πολλῇ*, ebendas. V. 381. Mercur, als Schutzgott der Dichter: 17. 29.

15. Dieser Vers bildet den Gegensatz zum Vorhergehenden, der folgende deutet die weiteren Schicksale des Freundes an: *resorbens* (anklingend an *ἀναροιβδεῖ* Odyss. XII. 105.) = *resorbebat et*, *fretis* = *per freta*, *tulit* = *portavit errantem* (Verg. Aen. I. 755.).

18. *obligatam* den durch Gelübde verpfändeten, also den gelobten Festschmaus. Zu *latus* III. 10. 20.

19. *sub l. mea* scherzend: den ich, dem Kampfe fern, gewonnen habe. Über *nec* zu I. 11. 2. Auch Nep. Pans. IV. 6. ist unbedenklich *nec se proderet* 'indem er ihn verriethe', gegen Zumpt §. 535.

21. *oblivioso λαθικηδέϊ*, vgl. *aquosus* 2. 15. Ep. 16. 54.; *levia* die blanken, *λεῖα*.

22. *exple*, *funde:* fülle voll, entgeuss. Das Asyndeton (chiastisch) malt die Eile. Dazu stimmt auch *deproperare*, recht (*de:* zu I. 35.) eilig bereiten: vgl. III, 24. 62.

25. *curatve myrto:* III. 23. 16. Durch die dichterische Wortstellung wird eine gewisse Concinnität bewirkt, indem das *curat* äusserlich dem *deproperare* gleichzustehen kommt. Vgl. 8. 3. *nigro* und *uno*, 10. 7. *sordibus — sobrius*.

26. *dicere* ernennen, nämlich durch die Knöchel: I. 4. 18. Der günstigste Wurf hiess der Venuswurf, der schlechteste der Hund. Edoner, Thracier.

VIII. Der Ungläubige. *Scilicet aeterno falsum iurare puellis Di quoque concedunt:* Ov. Am. III. 3. 11. Je zwei Strophen gehören zusammen. Die schmeichelhaften Vorwürfe athmen Scherz und Zärtlichkeit. Der Name Barine kommt sonst nicht vor, scheint aber den Verhältnissen angepasst, und wäre zu *βάρος* nach der Analogie von *ἄλγος — ἀλγεινός* eben so richtig gebildet, als nach *leviculus* ein Name *Gravicula*. Dass *Βαρεινὴ* die erste Silbe lang zeigte, würde theils durch das in der Aussprache sich so leicht verdoppelnde *ρ*, theils durch den Eigennamen erklärlich sein: zu III. 4. 9.

CARMEN VIII.

Ulla si iuris tibi peierati
Poena, Barine, nocuisset unquam;
Dente si nigro fieres, vel uno
Turpior ungui:

Crederem. Sed tu simul obligasti
Perfidum votis caput, enitescis
Pulchrior multo, iuvenumque prodis
Publica cura.

Expedit matris cineres opertos
Fallere et toto taciturna noctis
Signa cum caelo, gelidaque divos
Morte carentes:

Ridet hoc, inquam, Venus ipsa, rident
Simplices Nymphae ferus et Cupido,
Semper ardentes acuens sagittas
Cote cruenta.

Adde quod pubes tibi crescit omnis,
Servitus crescit nova, nec priores
Impiae tectum dominae relinquunt,
Saepe minati:

Te suis matres metuunt iuvencis,

1. *ius peieratum* nach der Analogie von *ius iurandum*: meineidiger Schwur.

3. *nigro* und *uno* stehen in rhythmischer Corresponsion, während sich logisch *nigro* und *turpior* entsprechen. Den Ablat. der Eigenschaft *dente nigro*, welcher zu *fieri* ('bekommen') gehört, als Ablat. des Grundes zu *turpior* zu ziehn ist ungeschickt, und das steigernde *uno* auch zu *dente* zu denken ein sehr unglücklicher Gedanke. Vgl. übrigens *curatve myrto* 7. 25.

5. *credere* absolut: Glauben haben, nämlich an die Schwüre oder an die geschworene Treue. — *obligare votis*: 7. 17.

6. Die Worte *enitescis* — *cura* geben gewissermassen die Disposition für die beiden folgenden Theile. Die Bezeichnungen *prodis* und *publica* sind gegenseitig durch einander bedingt.

9. *Expedit* und nachher *ridet* emphatisch, *opertos* gewählt für *sepultos*; *fallere*, durch falsche Schwüre.

13. *inquam* 'sag' ich es doch', *ipsa* hebt die Nächstbetheiligte hervor. Die Nymphen (die 'gutmüthigen') und Cupido (der 'wilde') Gefolge: I. 30.

16. *cruenta* ist ganz anschaulich zu fassen: 'blutig' durch die αἱματόφυρτα βέλεα, die zu neuem Gebrauch geschärft werden.

17. *Adde quod* Und was noch mehr ist, *tibi* nur für dich.

18. *servitus* Apposition: 'zu neuen Sclaven', *nec* 'ohne dass darum'.

21. *iuvencis*: zu 5. 6.

Te senes parci miseraeque nuper
Virgines nuptae, tua ne retardet
Aura maritos.

CARMEN IX.

Non semper imbres nubibus hispidos
Manant in agros aut mare Caspium
Vexant inaequales procellae
Usque, nec Armeniis in oris,
Amice Valgi, stat glacies iners
Menses per omnes aut Aquilonibus
Querceta Gargani laborant
Et foliis viduantur orni:

Tu semper urges flebilibus modis
Mysten ademptum; nec tibi Vespero
Surgente decedunt amores,
Nec rapidum fugiente Solem.

At non ter aevo functus amabilem

22. *miserae* eben wegen der Furcht, also nicht proleptisch.

24. *aura* etwa 'Liebreiz'. Das Wort steht im Einklange mit *iuvencis*, und ist nach Orelli's richtiger Erklärung: '*odor ille a iuvenca emissus, quo captato taurus in venerem ruit*'. Verg. G. III. 251.

IX. Nicht immer. 'Während die Natur nicht immer ein unfreundliches Antlitz — Regen und Herbststürme, Eis und Winterstürme — zeigt, klagest du immer um Mystes Verlust. Aber selbst Greise und Frauen haben um die geliebtesten Häupter nicht immer geweint: so lass denn ab von den weichlichen Klagen', u. s. w. So tröstet Horaz den als Rhetor Grammatiker und Dichter ausgezeichneten C. Valgius Rufus, als dieser endlos klagte über den Tod eines geliebten Knaben. Der Name Mystes bedeutet einen Eingeweihten: doch wohl in die Geheimnisse der Liebe. Das Gedicht besteht aus zwei gleichen Hälften; *At* bildet den Wendepunct, *Desine* den Zielpunct des Ganzen.

1. *hispidos* starrende = *horridos stipula demptis aristis, frutice foliis viduato:* also nicht proleptisch.

3. *inaequales*, weil *exasperantes:* nach Dichterart. Wer zweifelt, sehe nur das *inaequali tonsore* gepflegte oder gestutzte Haar Ep. I. 1. 94.

5. *stat* 'steht' = starrt, *iners* wie III. 4. 45.

7. *laborant:* zu I. 27. 19. Dieses (I. 9. 3.) und *viduantur* (etwa: der 'lieben' Blätter!) legt den Bäumen Empfindung bei.

9. *urges* 'hältst fest' mit kläglichen Weisen.

10. *ademptum* versch. von *absumptum*, und mit *ereptum* synonym: 4. 10. Der einfache Sinn des *nec — nec:* weder spät noch früh weicht dir die Sehnsucht. Dasselbe schliesst sich an wie *neque — nec* III. 5. 27. *Vesper fugit Solem, fugat astra Phoebus:* III. 21. 24.

13. *ter aevo functus*, Schiller: 'der drei Menschenalter sah'. II. 1. 250.

Ploravit omnes Antilochum senex
Annos, nec impubem parentes
Troilon aut Phrygiae sorores
Flevere semper: desine mollium
Tandem querelarum, et potius nova
Cantemus Augusti tropaea
Caesaris et rigidum Niphaten,
Medumque flumen gentibus additum
Victis minores vertere vertices,
Intraque praescriptum Gelonos
Exiguis equitare campis.

CARMEN X.

Rectius vives, Licini, neque altum

14. *Antilochum: τὸν δ' Ἠοῦς ἔκτεινε φαεινῆς ἀγλαὸς υἱός*, Odyss. IV. 188. III. 111. — *omnes annos*, Hom. *ηματα πάντα*.

16. Von Troilos, dem jüngsten Sohne des Priamus, heisst es Aen. I. 475: *infelix puer atque impar congressus Achilli.*

17. *desine querelarum* ganz griechisch, nach *λῆγ' ὀδυρμῶν*. So ist auch III. 27. 69. *abstineto* wie *ἀπέχου*, II. 13. 38. *decipitur* wie *λήθεται*, III. 30. 12. *regnavit* wie *ἦρξε* construirt.

20. *rigidum:* 'starr' wovon? von Kälte (erstarrt), oder von Felsengeklipp (emporstarrend)? Allerdings war der armenische Niphates (Schneekoppe) auch kalt und beeist; aber ein solches Beiw. trifft mehr die Gegend als den Berg, auf den es hier, gegenüber dem Fluss und den Steppen, gerade ankommt. Die Siegeszeichen und der Niphates sind als s. g. Hendiadyoin (16. 33.) zu fassen, und bilden zusammen das erste Glied in der Aufzählung. Der unbedeutendere Medus scheint vornehmlich um seines (feindlichen) Namens willen genannt zu sein. Für das versch. Object b. *cantemus* vgl. I. 2. 49.

22. *vertere vertices.* Die Lesart *volvere vortices*, wie schön auch an sich, tönt für den Sinn der Stelle zu gross. (Wogegen Verg. Aen. I. 117. sicher *rapidus vorat aequore vortex*, nicht *vorat vertex* zu lesen ist.) Das gewöhnliche *volvere vertices* ist um die Hälfte passender, ermangelt aber wieder der innern und äusseren Einheit. Dagegen ist eben so treffend als eigenthümlich *vertere vertices*, was sich zwar nur in einer Handschr. findet, aber gerade seiner Vorzüge wegen verworfen werden mochte, wie *arentes arenas* III. 4. 31. — *minores:* der Fl. selbst ist gedemüthigt!

24. *equitare* malerisch und charakteristisch für *degere* oder *se continere*. Anders I. 2. 51.

X. Lob der goldnen Mittelstrasse. 'Nicht zu kühn und nicht zu behutsam, nicht zu ängstlich und nicht zu getrost!' Und zwar wird die erste Hälfte dieser Lebensregel durch Strophe 2. und 3. begründet, die zweite Hälfte aus Str. 4. und 5. gefolgert, so dass das ganze Gedicht aus zwei chiastisch geordneten Hälften besteht. Der Angeredete ist wahrscheinlich der Augur L. Licinius Murena, Bruder des 2. 5. gerühmten Proculejus: ein unruhiger Kopf, der wegen seiner Theilnahme an einer Verschwörung gegen Augustus 22 v. Chr. enthauptet ward.

1. 'Richtiger' (*veriore tuta via*), und in Folge dessen auch glückli-

Semper urgendo, neque dum procellas
Cautus horrescis nimium premendo
Litus iniquum.

Auream quisquis mediocritatem
Diligit tutus, caret obsoleti
Sordibus tecti, caret invidenda
Sobrius aula.

Saevius ventis agitatur ingens
Pinus et celsae graviore casu
Decidunt turres, feriuntque summos
Fulgura montes.

Sperat infestis, metuit secundis
Alteram sortem bene praeparatum

cher; *altum urgere* nach dem hohen Meere hindrängen, *nimium prem. litus* allzu hart hinstreifen am Gestade; *iniquum* bez. h. eine persönliche Eigenschaft, und ist mit *perfidum glacie flumen* Flor. III. 4. 5. zu vergleichen.

6. *diligit tutus*, 'sicher gehend' (A. P. 28.) 'erkiest', gehört zusammen. Dies hatte schon Bentley erkannt, aber den Nachweis für überflüssig gehalten: denn das von allen Übrigen vor *tutus* gesetzte Komma widerstreitet der Cäsur wie dem Sinne; es zerstört die Anapher *caret — caret*, und vernichtet die ganze Concinnität der Stelle, in welcher *sordibus* und *sobrius* phonetisch und rhythmisch correspondirende Parallelglieder sind. Vgl. *nigro — uno* 8. 3. — *carere* 'fern bleiben': 14. 13. — *invidendus* 'neidenswerth': nicht an sich, aber in den Augen der Menge.

9. *Saevius*, nicht *Saepius!* Nicht auf die Häufigkeit der Bewegung, nur auf die Heftigkeit kommt es an: Tempe war häufig vom Westwind bewegt. Auch werden schwache Bäumchen, und nun gar Rohr und Halmen, weit öfter bewegt: aber wie wüthet der Sturm in den belaubten Zweigen der mächtigen Pinie! (Vgl. 3. 9. Auch hier ist *pinus* so wenig die Fichte, als *ingens* bloss *procera*.) Dass *saevius* nur wenig verschieden ist von *graviore casu*, spricht eben für *saevius;* denn *et* reiht Gleichartiges und Zusammengehöriges an, *que* bringt Neues und Verschiedenes. Endlich hat man für *saepius* mit Unrecht das *αἰεὶ* Herod. VII. 10: *ὁρᾷς δὲ ὡς ἐς οἰκήματα τὰ μέγιστα αἰεὶ καὶ δένδρεα τὰ τοιαῦτ' ἀποσκήπτει τὰ βέλεα*, geltend gemacht; denn dieses heisst nicht 'in Einem fort', sondern *τὰ μέγιστα αἰεὶ* sind *maxuma* 'quaeque'.

11. *summos*. Hier scheint der Gegensatz nicht die Spitzen der Berge, sondern '(nur) die höchsten' Berge zu verlangen.

12. *fulgura* nennt nicht, aber meint die *fulmina*.

13. *infestis* Dativus commodi, *secundis* incommodi des Neutr. Pl. Wie man es als Ablativ fassen will verstehe ich nicht. Vgl. *quem exitum tantis malis sperarent* und *miseriis suis mortem exspectare* Sal. Cat. XL. 2. 3.

14. *alteram:* näml. *secundis* 'adversam', *infestis* 'amicam'. — *bene praep.* 'sapientia', *bene constitutum* 'a natura': Cic. Lael. XIII. 47.

Pectus: informes hiemes reducit
Iuppiter, idem
Summovet. Non si male nunc, et olim
Sic erit; quondam cithara tacentem
Suscitat Musam, neque semper arcum
Tendit Apollo.
Rebus angustis animosus atque
Fortis appare: sapienter idem
Contrahes vento nimium secundo
Turgida vela.

CARMEN XI.

Quid bellicosus Cantaber et Scythes,
Hirpine Quinti, cogitet Hadria
Divisus obiecto, remittas
Quaerere, nec trepides in usum
Poscentis aevi pauca: fugit retro
Levis iuventas et decor, arida

15. *informes*. Verg. B. III. 56: *Et nunc omnis ager, nunc omnis parturit arbos; Nunc frondent silvae: nunc 'formosissimus' annus.* Das *re* in *reducit* besagt 'zu seiner Zeit': III. 1. 21.

17. *male*, denke *est; sic*, d. h. *male*. — *quondam*, wie II. I. 603.; *neque semper*, wie II. I. 48. ff.

22. *idem* 'andrerseits', *nimium* zu *secundo*.

XI. Fröhlich und wohlgemuth! Drei gleiche Theile. Im ersten wird die Abmahnung von ängstlicher Sorge durch das Folgende begründet, im zweiten und im dritten die Aufforderung zur Freude aus dem Vorhergehenden gefolgert. An einen Quintius ist auch Ep. I. 16. gerichtet. Meineke: *Carmen hoc non diffiteor me in iis semper habuisse, quae orationis castitate, imaginum venustate sensuumque veritate prae ceteris commendantur.*

2. *Hirpine Quinti* wie *Crispe Sallusti* 2. 3. — *cogitet*, natürlich *male*: Böses sinne, wie Cic. Cato M. VI. 18. ausdrücklich steht. Der Singular wie *risit* III. 11. 22.

3. *divisus* (*Hadr.*) geht bloss auf den Scythen im Osten, wie *bellicosus* allein auf den westlichen Cantaber; aber es versteht sich von selbst, dass auch der Scythe kriegerisch, und auch der Cantaber durch Meere getrennt, daher nicht furchtbar ist. Vgl. C. S. 6.

4. *nec trepides* nach *Quid cogitet remittas quaerere*, wie *nec sperne* I. 9. 15. nach *Quid sit futurum fuge quaerere;* es könnte auch heissen *non trepidans*, wie aus der Anmk. zu I. 11. 2. erhellt. — *in* bezeichnet das Ziel der mit dem 'ängstlich thun' verbundenen *intentio*: 'um' den Bedarf des (kurzen) Lebens.

5. *fugit retro* zur Begründung nicht des mehr beiläufigen *nec trepides*, sondern des Hauptgedankens.

6. *levis* wird aus dem Metrum erkannt, *arida* heisst das Greisenalter im Gegensatze gegen die vollsaftige Jugend. Zu *levis iuventas* wolle man aber ja nicht *tua* oder *nostra* den-

Pellente lascivos amores
Canitie facilemque somnum.

Non semper idem floribus est honor
Vernis, neque uno Luna rubens nitet
Voltu: quid aeternis minorem
Consiliis animum fatigas?

Cur non sub alta vel platano vel hac
Pinu iacentes sic temere et rosa
Canos odorati capillos,
Dum licet, Assyriaque nardo

Potamus uncti? Dissipat Euhius
Curas edaces: quis puer ocius
Restinguet ardentis Falerni
Pocula praetereunte lympha?

Quis devium scortum eliciet domo
Lyden? eburna dic age cum lyra

ken: 'die Jugend flieht rückwärts' ist eben so allgemein gesagt, wie *Non semper idem* und *Dissipat Euhius*.

8. *facilem*. Goethe (Hochzeitlied): Und als er im 'willigen' Schlummer so lag.

9. *honor* Blüthenschmuck, wie Ep. 11. 6. Blätterschmuck.

10. *vernis* ist getadelt worden, weil nicht bloss des Lenzes Blumen verwelken. Die Bienen fliegen auch nicht bloss zu den Blumen des Lenzes, und doch sagt Homer *πέτονται ἐπ' ἄνθεσιν εἰαρινοῖσιν* II. II. 89. — *neque uno — voltu:* Luna verändert Gesicht und Farbe, der Mond nimmt ab und zu.

11. *aeternis* (für die Ewigkeit) *consiliis* kann bei *minorem* = *imparem* nicht entbehrt werden, wohl aber bei *animum fatigas* ('Quäle dich nicht!'): daraus folgt dass es mit jenem zu construiren, zu diesem aber — nach dem Zusammenhange — bloss zu denken ist.

13. *cur non:* denke 'vielmehr' oder 'im Gegentheil'.

14. *sic temere* so ganz sorglos, so ohne Weiteres: das Homerische *μὰψ αὔτως*. — *rosa odorati* und *nardo uncti* parallel. Das Erstere ist im Grunde dasselbe wie 'bekränzt' mit Rosen, vgl. 7. 7. Das Beiw. *canos* macht, wie auch *dum licet*, die Aufforderung um so dringender.

16. Wenn sich *nardus* und *nardum* (Ep. 5. 59., 13. 8.) zu einander ähnlich verhalten, wie *malus* und *malum* oder *pirus* und *pirum:* so ist hier Narde für Nardenöl durch eine leichte, auch uns geläufige Metonymie gesetzt.

18. *edax* zehrend (auch III. 30. 3.), versch. von *mordax* nagend I. 18. 4. Hes. E. 66: *γυιοκόρους* od. *γυιοβόρους μελεδῶνας*. — *ocius* 'recht' schnell.

19. *restinguere* kühlen: eig. löschen dämpfen, mit Rücksicht auf die Gluth des Falerners.

21. *devium* bezeichnet, in Übereinstimmung mit *eliciet*, eine nicht ganz gemeine Person; *domo* auf die Fr. *unde*.

Maturet in comptum Lacaenae
More comam religata nodum!

CARMEN XII.

Nolis longa ferae bella Numantiae,
Nec durum Hannibalem nec Siculum mare,
Poeno purpureum sanguine, mollibus
Aptari citharae modis,

Nec saevos Lapithas et nimium mero
Hylaeum, domitosque Herculea manu
Telluris iuvenes, unde periculum
Fulgens contremuit domus

Saturni veteris: tuque pedestribus
Dices historiis proelia Caesaris,
Maecenas, melius, ductaque per vias
Regum colla minacium.

23. *maturet* (*venire*) *in comptum* — *nodum*, also *simplex munditiis* (I. 5. 5.): Lacaenis nulla erat *cura molesta comae*, Propert. IV. 14. 28.

XII. Licymnia. Das Lied ist ähnlich angelegt wie I. 6. Der Angeredete ist vom ersten Vers an Mäcenas, unter Licymnia aber wahrscheinlich dessen liebenswürdige Gattinn Terentia — viell. als Braut oder Neuvermählte — zu denken. Den eigentlichen Kern bildet die mittelste Strophe, und in Beziehung auf die *'dulces cantus'* der Gepriesenen scheint auch der Name gewählt zu sein: *Licymnia* (für *Ligylymnia*, *Ligymnia*) = *voce canens acuta*, nach der Analogie von *Polymnia* und an die liederreiche Muse erinnernd.

1. Der Numantische Krieg 141 — 133 v. Chr. Von diesem wird zurückgegangen auf den zweiten punischen Krieg 218 — 201. und den Seesieg bei den ägatischen Inseln 241. oder bei Mylä 260. im ersten, sowie auf die mythischen Kämpfe der Centauren und der Giganten.

2. *durus* wird erläutert durch die Charakteristik Liv. XXI. 4. Der 'harte' Hannibal und die 'weichen' Weisen sind echt Horazische Gegensätze: IV. 1. 6. Dagegen steht III. 6. 36. und IV. 4. 42. beglaubigter und passender *dirus*.

4. *aptari* dass ich anpasse.

5. *Lapithas*: I. 18. 8. — *nimium mero* = *elatum ebrietate*.

6. *Hylaeus* = Waldmann: der Name eines Centauren, Ov. Met. III. 213. auch eines Jagdhundes.

7. *unde periculum* = *'quorum' periculum* oder *'a quibus exortum'*, vgl. I. 12. 17. und III. 11. 38.; *periculum* Accus. Objecti zu dem in *contremuit* enthaltenen Begriffe von *pertimescere*.

8. *fulgens* sinnverw. mit *aetherius* I. 3. 29. und *lucidus* III. 3. 33.

9. *tuque* gegensätzlich: 'und du selbst', wie auch V. 21. — *pedestr. hist.* πεζῷ λόγῳ, ebenfalls gegensätzlich. — *dices*, wir: 'würdest' preisen. I. 28. 34.

11. *ducta*, natürlich 'im Triumphe': *regum colla* malerische Umschreibung der Könige selbst wie 19. 3. *aures Satyrorum* der Satyrn, zu *minacium* vgl. IV. 3. 8.

Me dulces dominae Musa Licymniae
Cantus, me voluit dicere lucidum
Fulgentes oculos et bene mutuis
Fidum pectus amoribus:

Quam nec ferre pedem dedecuit choris,
Nec certare ioco nec dare brachia
Ludentem nitidis virginibus, sacro
Dianae celebris die.

Num tu quae tenuit dives Achaemenes
Aut pinguis Phrygiae Mygdonias opes
Permutare velis crine Licymniae,
Plenas aut Arabum domos:

Dum flagrantia detorquet ad oscula
Cervicem, aut facili saevitia negat
Quae poscente magis gaudeat eripi,
Interdum rapere occupat?

13. *dominae:* nicht *tuae*, noch weniger *meae*, sondern allgemein. Licymnia mit gleicher Silbenmessung für Terentia: wie bei Catull Lesbia für Clodia, bei Tibull Delia für Plania für Flavia oder Plautia, bei Properz Cynthia für Hostia.

14. *dicere* nach *dices* V. 10. wirkt anders, als irgend ein von jenem verschiedenes Verbum; *lucidum fulgere* wie *dulce ridere* I. 22. 23. oder *turbidum laetari* II. 19. 6.

15. *bene mutuis* 'in recht wechselseitiger Liebe': Ablativ der nähern Bestimmung, wie nachher *choris* und *ioco*.

17. *ferre pedem choris* (den Fuss heben), *certare ioco* und *dare brachia etc.* bezeichnet von verschiedenen Seiten dasselbe. Das Perf. *dedecuit* geht auf den bestimmten Fall, das Dianafest bei welchem sich Licymnia ausgezeichnet hat in mimischen Tänzen. Zu *ludentem*, *παίζουσαν*, vgl. Verg. B. VI. 27: *Tum vero in numerum Faunosque ferasque videres Ludere.*

21. *Num tu* (du selbst) weist auf V. 13. zurück. Die Reichthümer und Besitzungen der Perser Phryger und Araber waren sprüchwörtlich geworden: I. 38. 1. III. 16. 41. I. 29. 1. Zu *permutare* s. *mutat* I. 17. 2. Der Sing. *crine* wie I. 32. 12.

25. *detorquet ad*, Il. XXII. 197. *ἀποστρέψασκε πρός*: vgl. I. 33. 7. Über die Cäsur zu I. 18. 16.

26. *facili saev.* mit liebenswürdiger Grausamkeit: Oxymoron. — *negat* und *occupat* sind asyndetische Gegensätze, und bilden zusammen das zweite Parallelglied. Die Lesart *occupet* ist widersinnig; denn Licymnia kann zwar Küsse versagen über deren Entreissung sie sich wo möglich mehr als der sie fordernde Mäcenas freut, aber nicht solche Küsse versagen die sie zuerst (zuvorkommend) ihm raubt.

XIII. Der Unglücksbaum. Zwei gleiche Hälften. Die erste handelt in scherzhaft übertreibender Weise von dem Pflanzer (*posuit*) und Pfleger (*produxit*) des Baumes, durch dessen Sturz der Dichter auf seinem Sabinum um d. J. 30 v. Chr. beinahe erschlagen worden wäre, und von der unversehenen Macht des Todes überhaupt. Die zweite ist sehr geschickt angefügt um die

CARMEN XIII.

Ille et nefasto te posuit die,
Quicunque primum, et sacrilega manu
Produxit, arbos, in nepotum
Perniciem opprobriumque pagi;

Illum et parentis crediderim sui
Fregisse cervicem et penetralia
Sparsisse nocturno cruore
Hospitis, ille venena Colcha

Et quidquid usquam concipitur nefas
Tractavit: agro qui statuit meo
Te triste lignum, te caducum
In domini caput immerentis.

Quid quisque vitet, nunquam homini satis
Cautum est in horas. Navita Bosporum
Poenus perhorrescit, neque ultra
Caeca timet aliunde fata;

Miles sagittas et celerem fugam
Parthi, catenas Parthus et Italum

Macht des Gesanges zu verherrlichen, dieselbe welcher er 17. 25. ff. nnd III. 4. 25. ff. seine Errettung dankt, wie sie sogar die Schrecken der Unterwelt überwälligt.

2. *quicunque primum*, denke: *te posuit*. 'Tempelräuberisch' für verrucht: vgl. Ep. 17. 49.

5. *et parentis sui* 'sogar' dem eignen Vater (das Genick brechen). An eine Corresponsion dieses und des folgenden *et* ist nicht zu denken, so wenig als V. 37. bei *Quin et Prometheus et:* Ja 'selbst' Prom. 'und'. (III. 11. 21: *Quin et Ixion Tityosque.*)

10. *tractare* 'sich befassen'. Kein Zeugma! Die 'colchischen Gifte' sind durch Medea berüchtigt; *quidquid concipitur* kann durch das Adj. 'erdenklich' gegeben werden, *usquam* steht im Anschlusse an *Colcha*.

11. *triste lignum*, III. 4. 27. *devota arbos; caducum* nicht anders als III. 4. 44.

14. *cautum* (der Mensch 'kann sich vorsehn') steht auf einer Linie mit *invictus* für 'unüberwindlich', *in horas* nach dem bekannten *in dies*.

15. Wie ihre Väter, die Phönicier, so waren auch die Pöner durch Flotten und Handel berühmt. Alliteration.

16. *caeca* nicht etwa in dem Sinne wie *caeca Fortuna* gesagt wird, sondern wie *caeca saxa* u. dgl. Übrigens gehen beide, scheinbar entgegengesetzte Bedeutungen in der einen auf: des Lichtes entbehrend. — *timét* wie 6. 14. *ridét:* Cäsur nnd Arsis. — *aliunde* von einer andern Seite: als von Seiten des Bosporus und des Meeres.

17. *miles* natürlich *Italus, Romanus; cel. fugam (perhorrescit)*, weil *fallacem:* I. 19. 11. Flucht u. Pfeile ergänzen sich, nnd ebenso Ketten und Kerker (*robur*). Das Kernholz des Tullianum für Kernheer zu nehmen ist ein Missgriff.

Robur: sed improvisa leti
Vis rapuit rapietque gentes.

Quam paene furvae regna Proserpinae
Et iudicantem vidimus Aeacum,
Sedesque discretas piorum et
Aeoliis fidibus querentem

Sappho puellis de popularibus,
Et te sonantem plenius aureo,
Alcaee, plectro dura navis,
Dura fugae, mala dura belli!

Utrumque sacro digna silentio
Mirantur umbrae dicere: sed magis
Pugnas et exactos tyrannos
Densum humeris bibit aure volgus.

Quid mirum ubi illis carminibus stupens
Demittit atras belua centiceps

21. 'Wie nahe war ich daran — zu sehen'. *Furvus* eig. wohl Eines mit *fulvus*, wie *parma* mit *palma*. Hinsichtlich der Bedeutung kann man das feierliche *porricio* und das gewöhnliche *proïicio* vergleichen.

22. *iudicantem* attributiv, und ebenso die folgenden Bestimmungen bis zu dem appositionellen *sonantem*.

25. Sappho klagt über ihre Landsmänninnen, eine Gorgo Andromeda Atthis, dass sie ihre männliche Zuneignng nicht erwiedern. Ep. I. 19. 28. heisst sie nicht ohne Beziehnng *mascula Sappho*: zu Ep. 5. 41.

26. Qnintil. X. 1. 63: *Alcaeus in* (hinsichtlich) *parte operis aureo plectro merito donatur, quia tyrannos insectatus multum etiam moribus confert; sed et* (auch) *lusit et in amores descendit, maioribus* (Neutrnm) *tamen aptior.*

28. *fugae* und *belli* sind Gegensätze. Auch Alcäus konnte von sich sagen: *Sensi celerem fugam!* Vgl. die bereits zu 7. 10. angeführte Stelle Herod. V. 95. (*αὐτὸς μὲν φεύγων ἐκφεύγει*, entflieht dnrch die Flucht.) — *mala dura belli* für das gewöhnliche *dura belli mala*. Bei der cäsnrwidrigen Interpnnction hinter *mala* schleppt *dura belli* unerträglich nach. Vgl. die Anmk. zu I. 21. 7. Ähnlich *pacis eras mediusque belli* 19. 28., *devota non* für *non devota* Iii. 4. 27., und Goethe: 'Mir sollt' er [der Zaubermantel] um die köstlichsten Gewänder, Nicht feil nm einen Königsmantel sein'.

29. *sacrum sil.* wie es bei heiligen Handlungen herrscht: vgl. III. 1. 2. ff.

30. *mirantur* knrz für: hören verwnnderungsvoll.

32. *bibere* einsaugen, begierig aufnehmen.

33. *mirum ubi* für das gangbare *mirum si*. Wie leicht die eine Partikei für die andere eintritt, dies zeigt sich recht deutlich Sal. Cat. LI. 3: *Ubi intenderis ingenium, valet; si lubido possidet ea dominatur, animus nihil valet.* Das *ubi* führt den Subjectssatz ein. — *illis carm.* 'ob solcher Lieder' staunend: Ablativ.

34. *demittit aures* ist Zeichen der Sanftmnth und Milde: das Gegentheil *aure sublata* Ep. 6. 7. Bei Hesiod hat Cerberus funfzig Köpfe, sonst gewöhnlich drei.

Aures, et intorti capillis
Eumenidum recreantur angues?

Quin et Prometheus et Pelopis parens
Dulci laborum decipitur sono,
Nec curat Orion leones
Aut timidos agitare lyncas.

CARMEN XIV.

Eheu fugaces, Postume Postume,
Labuntur anni, nec pietas moram
Rugis et instanti senectae
Afferet indomitaeque morti:

Non si trecenis quotquot eunt dies,
Amice, places illacrimabilem
Plutona tauris, qui ter amplum
Geryonen Tityonque tristi

Compescit unda, scilicet omnibus
Quicunque terrae munere vescimur
Enaviganda, sive reges
Sive inopes erimus coloni.

Frustra cruento Marte carebimus
Fractisque rauci fluctibus Hadriae,

36. *recreari* sich laben.

38. *laborum decipitur τῶν πόνων λήθεται, ἀπολήγει*: zu II. 9. 17. Über die Qualen des Tantalus Odyss. XI. 582.

39. *Orion* der griechische Nimrod, *agitare* Odyss. XI. 573. *ἐλίσσειν*. Über die Stellung vgl. das zu 7. 25. Bemerkte.

XIV. Vergänglichkeit. Die mittelste Strophe enthält den Hauptgedanken, auf welchen das Vorhergehende vorbereitet, das Folgende zurückweist. Postumus unbekannt.

2. *labuntur* enteilen. Ov. Fast. VI. 771: *Tempora labuntur, tacitisque senescimus annis.* Das Bild ist von einem unvermerkt dahingleitenden Strom entlehnt. Der Frömmigkeit und des Erben V. 25. wird in ähnlicher Weise IV. 7. gedacht. Sonst ist besonders II. 3. 17. ff. zu vergleichen.

3. Über *et* und *que* zu 10. 10. und I. 28. 1., zu *indom.* II. IX. 158: *Ἄϊδης τοι ἀμείλιχος ἠδ' ἀδάμαστος.*

5. *trecenis tauris*, also mit drei Hekatomben; *quotquot eunt* (schwinden: IV. 5. 7.) *dies* = *quotidie.*

6. *illacrimabilis ἀδάκρυτος*, unbethränt: sowohl 'nicht weinend' (3. 24. *nil miserans*), als 'unbeweint' (IV. 9. 26.).

7. *ter amplus* dreimal mächtig, mehr als *τρισώματος.*

8. *Tityon Γαίης ἐρικυδέος υἱόν*, Odyss. XI. 576.; *tristi* = *inamabili*, Verg. G. IV. 479.

10. Die 'Gabe der Erde' das Homerische *καρπὸς ἀρούρης.*

13. *cruento μιαιφόνῳ*, *carere* fern bleiben: 10. 6. Ep. I. 1. 42.

Frustra per auctumnos nocentem
Corporibus metuemus Austrum:
Visendus ater flumine languido
Cocytos errans et Danai genus
Infame, damnatusque longi
Sisyphus Aeolides laboris;
Linquenda tellus et domus et placens
Uxor, neque harum quas colis arborum
Te praeter invisas cupressos
Ulla brevem dominum sequetur;
Absumet heres Caecuba dignior
Servata centum clavibus et mero
Tinget pavimentum superbo,
Pontificum potiore coenis.

CARMEN XV.

Iam pauca aratro iugera regiae
Moles relinquent, undique latius
Extenta visentur Lucrino
Stagna lacu, platanusque caelebs

16. *corp. metuemus* s. v. a. *devitabimus*. Ohne *corporibus* wäre *metuere* vag und unbestimmt, während *nocentem* durch *corporibus* auf ungehörige Weise verengert würde. Für die Verbindung des Dativ mit *metuemus* spricht auch der Vers.

18. *errans* wird durch *flumine languido* bestimmt, wie *Cocytos* durch *ater*: Verschränkung. *Danai genus*: *moliri suis letum patruelibus ausae*, Ov. Met. IV. 462.

19. Die verschiedenen Bedeutungen von *damnare* und *condemnare* lassen sich auf 'schuldig sprechen' zurückführen: 'eines Verbrechens', es begangen zu haben; 'einer Strafe', sie zu leisten. *Σίσυφος* Redupplicativform von *σοφός*, also Schlaukopf Erzschelm: Odyss. XI. 593.

21. *placens uxor* erinnert an *ἄλοχον θυμαρέα* Il. IX. 336., *invisas* weil *funebres* Ep. 5. 18., *brevem* = *aevi brevis* Sat. II. 6. 97. Sai. Iug. 1. 1.

25. *dignior*, sofern er klüger ist.

26. *centum clavibus*, wir 'unter hundert Schlössern'. Diesen 'stolzen' Wein, der sich seiner Trefflichkeit gleichsam bewusst ist (vgl. *a Mareotico* I. 37. 14.), wird der Erbe nicht bloss verzehren, sondern vergeuden. Cic. Phil. II. 41. 105: *natabant pavimenta vino, madebant parietes.*

28. *pontificum coenis* compendiarisch: 6. 14. Vgl. I. 37. 2.

XV. Jetzt und Sonst. Der Wendepunct liegt in der Mitte: *Non ita Romuli.*

1. *regiae m.* 'Königsbauten', uneigentlich für 'königliche' *regales*: zu III. 30. 2.

4. *caelebs* will sagen: die zwar 'geniale' (Ov. Met. X. 95. vgl. oben

Evincet ulmos: tum violaria et
Myrtus et omnis copia narium
Spargent olivetis odorem,
Fertilibus domino priori;
Tum spissa ramis laurea fervidos
Excludet ictus. Non ita Romuli
Praescriptum et intonsi Catonis
Auspiciis veterumque norma.
Privatus illis census erat brevis,
Commune magnum: nulla decempedis
Metata privatis opacam
Porticus excipiebat Arcton,
Nec fortuitum spernere caespitem
Leges sinebant, oppida publico
Sumptu iubentes et deorum
Templa novo decorare saxo.

11. 13.), aber nicht nutzbare. Vgl. Ep. 2. 10.

5. *ulmos*, nach Ep. 1. 16. 3. *amictas vitibus* oder *maritas: tum* 'dann', wenn es erst so weit gekommen ist.

6. *myrtus* sind, neben den Violenbeeten, Myrtenhaine. — *omnis copia narium* einfach: was es irgend für die Nase giebt, d. i. alle wohlriechenden Gewächse. Andere nehmen metonymisch die Nase selbst für die wohlriechenden Sträucher und Blumen, also eig. *omnis copia narium* für alle nur möglichen Nasen: mit Berufung auf *ὀφθαλμῶν πανήγυρις* Aelian. V. H. III. 1., obgleich dies — wie sonst ἑορτὴ ὄψεως, *ὀφθαλμῶν* — ein Fest 'für die Augen' bedeutet.

7. *spargent* werden streuen oder spenden, *olivetis* 'den' Ölbaumgärten. Der Dativ beruht auf poetischer Prosopopöie: vgl. zu I. 9. 3.

8. *fertilibus* welche Früchte tragen mussten — *dom. priori*, der weniger auf die Annehmlichkeit und mehr auf den Nutzen hielt.

9. *spissus ramis* (dichtverzweigt) wie *densus humeris* 13. 32. Der Sing. *laurea* (*arbor*) bezeichnet zunächst die Art: I. 4. 10.

10. Zu *ictus* ist nicht *solis* oder *Phoebi* zu ergänzen, sondern dies wird durch das Adj. *fervidos* ersetzt.

11. *Catonis*, des Censorius. Zu *intonsi* I. 12. 41.

12. *auspicia* Satzungen, sinnverw. mit *auctoritas: veterumque* und 'überhaupt', *que* fügt das Zweite und Allgemeine hinzu.

13. *illis*, den Alten; *brevis* für *exiguus*, wie unser 'knapp'.

14. *commune* das Gemeingut, *τὸ κοινόν*.

15. *privatis* (*hominibus*) *excipiebat Arcton* ist schildernde Umschreibung des Besitzes, wie 16. 34. *tibi tollit hinnitum*. Man beachte wie *metata* und *porticus*, *privatis* und *excipiebat*, *opacam* und *Arcton* zusammengehören.

17. Sinn: *sed in fortuito* (*τῷ ἐπιτυχόντι*) *caespite reclinati recreabantur ac refrigerabantur, quam leges — iuberent*.

18. *oppida:* 'nur' Städte und Göttertempel auf öffentliche Kosten, nicht Privatwohnungen aus Privatmitteln — zu schmücken *novo saxo*, d. i. *non usitato:* mit dem jetzt alltäglichen, damals neuen und bewunderten Marmor.

CARMEN XVI.

Otium divos rogat in patenti
Prensus Aegaeo, simul atra nubes
Condidit lunam neque certa fulgent
Sidera nautis:

Otium bello furiosa Thrace,
Otium Medi pharetra decori,
Grosphe, non gemmis neque purpura venale neque auro.

Non enim gazae neque consularis
Summovet lictor miseros tumultus
Mentis, et curas laqueata circum
Tecta volantes:

Vivitur parvo bene cui paternum
Splendet in mensa tenui salinum,

XVI. Lebenswelsheit. 'Nach Ruhe streben Alle: selbst der *nauta negotiosus*, wie sich dies wenigstens im Augenblicke der Gefahr zeigt; selbst (die es am wenigsten scheinen) die Thraker und Meder, da der Krieg schliesslich doch um des Friedens willen geführt wird: Nichts aber vermag sie zu geben, als Genügsamkeit und froher Genuss der Gegenwart'. Augustin: *Quaerunt quod quaerunt, sed non est ubi quaerunt.* Das Gedicht ist ähnlich angelegt wie IV. 5. Je zwei Strophen gehören zusammen. Den Hauptgedanken enthält das mittelste Strophenpaar. Das erste und das letzte Paar entsprechen sich, sofern beide durch concrete Beispiele veranschaulichen. Pompejus Grosphus (γρόσφος Spiess: vielt. zur Bezeichnung eines lang aufgeschossenen Wuchses) wird Ep. I. 12. 22. erwähnt.

1. *patenti* = *alto, medio.* Der Abl. auf *i* adjectivisch, wie *virenti* I. 25. 17.

2. *prensus*, vom Sturme. Verg. G. IV. 421: *Deprensis olim statio tutissima nautis.* — *simul* (*atque*) gehört zu *rogat*, nicht zu *prensus.*

3. Tibull I. 9. 10: *Ducunt instabiles sidera certa rates.*

5. Die 'in Kriegswuth rasende Thrace' ist eine poetische Prosopopöie, wie 'blökende Hügel' oder Aen. III. 125. 'die schwärmende Naxos' (*bacchatus* nicht passivisch!).

6. *pharetra decori* schmuckvoller als *pharetratos* III. 4. 35.

7. *gemmae, purpura, aurum* s. v. a. Pracht Macht und Geld. Die Wortbrechung (*ve-nale*) scheint auch hier eine überströmende Fülle zu versinnlichen: I. 2. 19.

9. *enim* begründet das Letzte: *non gemmis — neque auro.*

10. *summovet* das eigentliche Wort von dem 'Zurück!' rufenden Lictor — *tumultus mentis*, Schiller: 'der Seele Sturm' (beschwört).

12. *volantes:* wie Strigen oder Vespertilionen.

13. *vivitur — bene:* 'dagegen' lebt es sich mit Wenigem glücklich. Gegensätzliches Asyndeton. — (*ei*) *cui* 'für den' welchem.

14. *splendet* bezeichnet Sauberkeit, *tenui* das Gegentheil der *mensae exstructae dapibus* Ov. Met. XI. 119: reich besetzter, hoch aufgebauter Tafeln.

Nec leves somnos timor aut cupido
Sordidus aufert.

Quid brevi fortes iaculamur aevo
Multa? quid terras alio calentes
Sole mutamus? patriae quis exsul
Se quoque fugit?

Scandit aeratas vitiosa naves
Cura nec turmas equitum relinquit,
Ocior cervis et agente nimbos
Ocior Euro.

Laetus in praesens animus quod ultra est
Oderit curare, et amara lento
Temperet risu; nihil est ab omni
Parte beatum:

Abstulit clarum cita mors Achillem,
Longa Tithonum minuit senectus,

15. *levis* ist das Gegentheil von *gravis* beschwerlich unbehaglich, und mit *facilis* 11. 8. zu vergleichen; *timor*, vor Verlusten — *cupido*, nach mehr.

17. *brevi aevo* = *in tanta vitae brevitate*, *fortes* will sagen mit übelangebrachtem Heldenmuth, *iaculari* zu 'erjagen' suchen. (Schiller: Muss wetten und wagen, Das Glück zu erjagen).

18. *alio*. Die andere, von der unsrigen verschiedene Sonne wird durch *calentes* als eine glühende oder nach I. 22. 21. 'allzu nahe' bezeichnet.

19. *mutamus*, natürlich *nostra terra* oder *patria:* I. 17. 2. — *exsul* ist construirt wie *expers*, und in Verbindungen wie *exsul mentisque domusque* Ov. Met. IX. 409. hat es auch dessen Bedeutung. Den ausdrücklichen Zusatz *patriae* hat es um des Gegensatzes willen: *quis, patriam quum fugit* (Perf.), *se quoque fugit?* Dabei ist für den Auswanderer, der das Vaterland freiwillig meidet, die gehässige Bezeichnung *exsul* absichtlich gewählt.

21. Asyndetische Begründung der in den voraufgehenden Fragesätzen liegenden Behauptung. Kein Schiff so schnell, kein Ross, das dich der Sorge zu entführen vermöchte! Vgl. III. 1. 37. ff., und von Schiller: 'Um das Ross des Reiters schweben, Um das Schiff die Sorgen her'.

23. *ocior cervis* ist mit Beziehung auf die Reitergeschwader, *ocior Euro* mit Beziehung auf die Schiffe gesagt. Auch ein Chiasmus. — *agere nimbos* das Homerische *νέφεα δονέειν* oder *κλονέειν*.

25. *ultra* eig. örtlich 'weiter od. darüber hinaus' (liegt), *lentus* gleichgültig.

29. Begründung des letzten Gedankens, dass es nun einmal eine vollkommene Glückseligkeit nicht gebe, dass des Lebens ungemischte Freude Keinem zu Theil werde. — *Achillem:* nach Il. I. 505. *ὠκυμορώτατον ἄλλων*.

30. *Tithonum:* für welchen Aurora zwar ewiges Leben, aber nicht ewige Jugend erbeten hatte, so dass er zuletzt zur Heuschrecke zusammenschrumpfte. I. 28. 8. — *minuit* hat verzehrt.

Et mihi forsan, tibi quod negarit,
Porriget hora.

Te greges centum Siculaeque circum
Mugiunt vaccae, tibi tollit hinnitum
Apta quadrigis equa, te bis Afro
Murice tinctae

Vestiunt lanae: mihi parva rura et
Spiritum Graiae tenuem Camenae
Parca non mendax dedit et malignum
Spernere volgus.

CARMEN XVII.

Cur me querelis exanimas tuis?
Nec dis amicum est nec mihi te prius

31. *et* fügt nicht ein Drittes, sondern zum ersten Gegensatze den zweiten hinzu: *hora*, in diesem Falle *πολυγηθής*, Il. XXI. 450. (*tibi* nachdrücklich: selbst dir!)

33. Zu *greges* ist nicht *balant* zu denken, wie man mit Berufung auf Ov. Met. IV. 635. *Mille greges illi totidemque armenta per herbas Errabant* erklärt hat; denn hier macht 1. *totidem*, 2. *armenta* einen Unterschied: sondern *Siculaeque vaccae* steht bedeutsamer für *Sicularum vaccarum*. Die Kraft und Bedeutung des s. g. Hendiadyoin wird an dem bekannten *pateris libamus et auro* erkannt: wie gross und glänzend tritt hier das Gold ans Licht! — *circum* zu *mugiunt:* dieselbe Tmesis wie Ep. 7. 3. und Sat. I. 2. 62.

34. *hinnitum* zweisilbig, wie *beatorum* 2. 18. dreisilbig. Über den Sinn der Stelle zu 15. 15.

35. *apta* = *idonea; equa* Stuten, weil vorzugsweise diese zu den Wettkämpfen gebraucht wurden.

37. *lanae* Wollenstoffe, *bis* — *tinctae δίβαφοι*. — *parva rura:* das sabinische Landgut, um 33 v. Chr. Vgl. 18. 14.

38. *tenuem* kann in Übereinstimmung mit *parva rura* nur heissen: 'ein wenig' vom Geist. Vgl. IV. 2. 31.

39. *non mendax* mit bestimmter Rücksicht darauf, dass sie dem Dichter nicht gelogen, seine Ansprüche und Hoffnungen nicht getäuscht hat: also nicht C. S. 25., sondern III. 1. 30. ist analog. — *malignum* = *invidum:* IV. 3. 16.

XVII. Gleiche Sterne. Der Dichter tröstet den für sein Leben zagenden Freund, welcher nach Plin. H. N. VII. 51. von beständigem Fieber und Schlaflosigkeit, und nach Sen. Ep. 101. nicht minder von der *φιλοψυχία* geplagt war. 'Weder die Götter wollen es noch ich selbst, dass du früher stirbst. Nicht ich (chiastisch!), denn ich würde unter allen Umständen dir folgen. Nicht die Götter, denn unser Stern stimmt wunderbar überein. Dies haben wir bereits erfahren. Desshalb geziemt es, statt zu klagen, vielmehr Gelübde zu bezahlen'. Das Ganze (1 + 3) + 4 Strophen. Peerlkamp hat dem Gedicht mit Str. 4—8. den einen Fuss weggeschnitten.

1. *exanimas* 'zerquälst': gewöhnlich *enecas*, Ep. 14. 5. *occidis*. —

Obire, Maecenas, mearum
Grande decus columenque rerum.

Ah te meae si partem animae rapit
Maturior vis, quid moror altera,
Nec carus aeque nec superstes
Integer? Ille dies utramque

Ducet ruinam. Non ego perfidum
Dixi sacramentum: ibimus ibimus
Utcunque praecedes, supremum
Carpere iter comites parati.

Me nec Chimaerae spiritus igneae
Nec, si resurgat, centimanus Gyes
Divellet unquam: sic potenti
Iustitiae placitumque Parcis.

Seu Libra seu me Scorpios adspicit
Formidolosus pars violentior
Natalis horae, seu tyrannus
Hesperiae Capricornus undae:

Utrumque nostrum incredibili modo

amicum est das Homerische *φίλον ἔπλετο*, *ŏbire* wie *ŏmitte* III. 29. 11.

4. Vgl. I. 1. 1. In *grande decus* ist die beliebte Complosio syllabarum zu beachten, wie in *omne nefas* und *animo moventes* III. 4. 68. — *rerum* etwa 'Daseins', so *τὸ ἐμὸν* und *τὰ ἐμὰ* für *ἐγώ*.

5. *partem:* I. 3. 8. *dimidium.*

7. *superstes* gehört auch zu *carus*, nach der bekannten poetischen Verschiebung: 'der ich nicht gleiches Werthes (für mich und Andere: Ep. I. 3. 29.) und nicht einmal ganz nach dir leben würde'.

8. *utramque* (beiderseitig) *ducet r.* = *utrumque proruet: ducet* nicht *adducet*, sondern *dabit faciet.*

9. *non perf.* gehört zusammen: I. 3. 35. Der Sinn des Folgenden kann nur sein: *utcunque praecedes, ibo* oder *sequar*, *suprem. iter* (*τὰν νεάταν ὁδόν*, Sophocl. Ant. 807.) *comes carpere paratus.*

13. Hes. Th. 319. heisst die Chimära *πνέουσα ἀμαιμάκετον πῦρ*. Aen. VI. 288. weilt sie mit andern Ungeheuern am Eingange des Schattenreiches.

14. Die grăcissirende Form *Gyes*, mit *Helenen* I. 15. 2. zu vergleichen, hat hier und anderwärts die Corruption *Gyges* veranlasst. Der Name Gyges, den Horaz 5. 20. einem schönen Knaben lieh, hat überall die erste Silbe lang.

16. Sophocl. Ant. 451: *ἡ ξύνοικος τῶν κάτω θεῶν Δίκη*.

17. Ein Stern 'schaut mich an' als der am heftigsten, eig. mit überwiegender Heftigkeit, bei meiner Geburt betheiligte heisst einfach er 'ist' der betheiligte. Das herkömmliche Komma hinter *formidolosus* zerstört den Sinn. Zu *tyrannus* I. 3. 15.

21. *nostrum* Genit. Plnralis: als das Neutrum des Adjectivs würde es Jedem von beiden zwei Sterne zu-

Consentit astrum. Te Iovis impio
Tutela Saturno refulgens
Eripuit volucrisque Fati
Tardavit alas, cum populus frequens
Laetum theatris ter crepuit sonum:
Me truncus illapsus cerebro
Sustulerat, nisi Faunus ictum
Dextra levasset, Mercurialium
Custos virorum. Reddere victimas
Aedemque votivam memento:
Nos humilem feriemus agnam.

CARMEN XVIII.

Non ebur neque aureum
Mea renidet in domo lacunar,
Non trabes Hymettiae
Premunt columnas ultima recisas
Africa; neque Attali

schreiben. Über die Cäsur in *incredibili* zu I. 18. 16.

22. *impio* (*βλαβερῷ*) *Saturno eripuit* gehört zusammen; *refulgens* ('hell aufleuchtend': I. 12. 28.) dient der Ausschmückung, und hat mit dem Dativus nichts zu schaffen. Zur Sache vergl. Seni bei Schiller: 'Und beide grosse Lumina [die 'Segenssterne' Jupiter und Venus] von keinem Malefico beleidigt! der Saturn Unschädlich, machtlos, *in cadente domo*'.

24. Für *volucre fatum* Cic. Sull. XXXII. 91: *o falsam spem, o volucrem fortunam!*

26. *laetum crep. sonum* 'in lärmende Freude ausbrach': zu I. 20. 4.

28. Der Indicativ wie im deutschen 'Ich war verloren, wenn nicht': vgl. III. 16. 3. *munierant.* Zur Sache Ode 13. Wie hier dem idyllischen Faunus, so schreibt der Dichter III. 4. 27. den Musen und III. 8. 7. dem Bacchus seine Errettung zu.

29. *lev.* hinweggehoben, abgewendet hätte. *Mercurialium:* I. 10. 6. II. 7. 13.

32. Gern gedenkt der Dichter des Abstandes, der ihn *vel consentiente astro* von dem 'mächtigen Freunde' (18. 12.) trennt: IV. 2. 53.

XVIII. Genügsamkeit. Das Gedicht zeigt uns 1. den genügsamen Dichter, 2. den unbefriedigten und darum sogar ungerechten und unbarmherzigen Reichen, 3. das festbestimmte Ziel des den Reichen wie den Armen hinwegraffenden Orcus, angesichts welches Zieles das masslose Streben der Sterblichen als reine Thorheit erscheint.

1. *ebur* hier als Schmuck getäfelter Zimmerdecken, welche mit Elfenbein ausgelegt und vergoldet zu werden pflegten, nach dem Zusammenhange s. v. a. *eburneum.*

3. *trabes Hym.* sind die marmornen Unterbalken oder Bindebalken (*ἐπιστύλια*), die auf den Säulen ruhn. Auch Numidien hatte trefflichen Marmor, dah. *Africâ.*

5. *neque* auch (zweitens) nicht.

Ignotus heres regiam occupavi,
Nec Laconicas mihi
Trahunt honestae purpuras clientae:

At fides et ingeni
Benigna vena est, pauperemque dives
Me petit; nihil supra
Deos lacesso, nec potentem amicum

Largiora flagito,
Satis beatus unicis Sabinis.
Truditur dies die,
Novaeque pergunt interire lunae:

Tu secanda marmora
Locas sub ipsum funus et sepulcri
Immemor struis domos,
Marisque Baiis obstrepentis urges

Summovere litora,
Parum locuples continente ripa.

6. *ignotus* (dah. *inopinato*) *heres*, wie das römische Volk 133 v. Chr.; *occupavi* sagt noch mehr als *possedi* (von *possĭdĕre*).

7. *nec — trahunt* = *nec mihi sunt nobiles clientae* ἑλκεσίπεπλοι: vgl. 15. 15. Für *trahere vestem* A. P. 215. nud Fab. Aesop. ed. Halm 73. 4: σύρουσα λεπτὴν πορφύραν ἐπὶ κνήμας. Ob dies *trahere* auch 'weben' oder 'spinnen' bedeuten kann ist mir zwelfelhaft, unzweifelhaft aber dass diese Bedeutung hier nicht passt.

9. Die Redlichkeit und die poetische Ader sagen dasselbe, wie I. 17. 13. die Frömmigkeit und die Muse.

10. *benigna:* A. P. 409. *sine divite vena.* — *est* 'ist vorhanden'. Cic. Cato M. IX. 27: *Quod est, eo decet uti, et quidquid agas, agere pro viribus. — pauperem dives.* Sonst sucht der Arme den Reichen. Das Weitere zu 20. 6.

12. *lacesso* behellige: *aliquid* 'um etwas', wie *flagito.* — *pot. amicum* = *Maecenatem:* vgl. III. 16. 38. Ep. 1. 31.

14. *Sabinis* Masculinum oder Neutrum? Wie I. 7. 29. *tellus nova* für die Stadt im neuen Lande, so scheint *Sabini* = Sabinerland für das dort gelegene Landgut zu stehen. Das Schenkungsjahr 33 v. Chr.

15. Ep. 17. 25: *urget diem nox et dies noctem.*

16. *pergunt* 'nach wie vor'.

18. *locare* 'verdingen' (an einen *redemptor:* III. 1. 35.), *sub ipsum* 'in der unmittelbaren Nähe'. Marmor zum Täfeln zurechtzuschneiden erfordert Zeit! Dessenungeachtet wird nicht eben dies, sondern hauptsächlich der ganze Bau gerügt.

21. *summov.* fortzurücken meint ganz dasselbe wie *promov.* vorzurücken, ist aber gewählter und eigenthümlicher.

22. *continente* partlcipial = *si continens sit*, daher der Abl. auf *e:* vgl. 16. 1. *patenti.* — *ripa* für *litus* (wie III. 27. 24.), I. 2. 14. umgekehrt. Dem continentalen oder Festlands-Ufer, als dem natürlichen, ist entgegengesetzt ein künstliches, dem Meere einverleibtes: III. 1. 33., 24. 3.

Quid quod usque proximos
Revellis agri terminos et ultra
Limites clientium
Salis avarus? pellitur paternos
In sinu ferens deos
Et uxor et vir sordidosque natos.

Nulla certior tamen
Rapacis Orci fine destinata
Aula divitem manet
Herum. Quid ultra tendis? Aequa tellus

Pauperi recluditur
Regumque pueris, nec satelles Orci
Callidum Promethea
Revexit auro captus: hic superbum

Tantalum atque Tantali
Genus coërcet, hic levare functum
Pauperem laboribus
Vocatus atque non vocatus audit.

23. *Quid (de eo dicam) quod:* Sogar zu frevelhafter Ungerechtigkeit reisst dich die Habgier fort! — *revellere* gewaltsam verrücken. — *termini* die Marksteine, *limites* die Grenzlinien; beides die sichtbaren Zeichen der *fines*. Cic. Lael. XVI. 56: *fines et quasi termini diligendi.*

28. *sordidos* gilt bloss der Bekleidung, und bezeichnet auch so nur Armseligkeit, nicht Unreinlichkeit.

29. Kein Palast (*aula*) den du dir bauen könntest ist dir gewisser, als das unvermeidliche Ziel das Orcus oder Pluto setzt: *fine*, wofür man *sede* erwarten könnte, schliesst sich fein an die so eben erwähnte Überschreitung des Zieles, an die Verrückung der Grenzen an.

32. *aequa* darf, wie *aequo* I. 4. 13., durch *aeque* erklärt werden; *recluditur* erschliesst sich.

34. *regum pueris* 'Königskindern': *satelles Orci* Charon, wegen *revexit; hic* V. 36. ist wieder Orcus.

37. *Tantali genus* ist Pelops, wie 13. 37. umgekehrt *Pelopis parens* Tantalus: vgl. I. 3. 27.

38. *levare* (*laboribus*) hängt ab von *audit* 'lässt sich willig finden', erscheinet. Dieses *audit* bildet mit *non vocatus* ein Oxymoron. Ohne das voraufgehende *vocatus atque non vocatus*, κλητός τε καὶ ἄκλητος, wäre wohl ein anderes Verbum gefolgt. *Functum laboribus* = wenn er sich genug geplagt. Wie Manche construiren mögen *levare vocatus*, und besonders *levare non vocatus*, ist schwer einzusehn.

XIX. Theophanie. Die erste Hälfte handelt von der Veranlassung zu einem Bacchusliede (*vidi*) und von der Befugniss (*fas*) des Dichters. Dann werden zweitens in directer Anrede die Wunderthaten des Gottes gepriesen. Dort schweift die zweite, hier die vorletzte Strophe ab: dies entspricht dem Enthusiasmus des Dichters. Verwandt III. 25.

CARMEN XIX.

Bacchum in remotis carmina rupibus
Vidi docentem, credite posteri,
Nymphasque discentes et aures
Capripedum Satyrorum acutas:

Euhoe recenti mens trepidat metu,
Plenoque Bacchi pectore turbidum
Laetatur! Euhoe parce Liber,
Parce gravi metuende thyrso!

Fas pervicaces est mihi Thyiadas,
Vinique fontem lactis et uberes
Cantare rivos atque truncis
Lapsa cavis iterare mella;

Fas et beatae coniugis additum
Stellis honorem, tectaque Penthei

1. Die 'fernen' Felsen, wie III. 6. das entlegene Gras. Die 'Lieder' sind mystische Hymnen.

3. *aures — acutas* umschreibt die Satyrn selbst (zu I. 21. 12.). Es ist mit *Nymphas* parallel, wie *discentes* mit *docentem*. Die Satyrn sind, was durch die Kahlheit des Kopfes recht augenfällig wird, spitzohrig: gespitzte Ohren in dem Sinne von *arrectae aures* bedeutet *acutae* nie.

6. *turbidum*, wie 12. 14. *lucidum*. Wie hier die Brust 'des Bacchus voll', so heisst bei Schiller Ibycus 'des Gottes [Apollo] voll'.

8. *gravis* der 'mächtige' Thyrsos: 'Thyrsos', nicht Thyrsus; so scheint es das grăcissirende Lied und das ganz griechische Euhō (εὐοῖ) zu verlangen. Wenn übrigens *gravi met. th.* nicht attributiv zu *Liber* gezogen, sondern für eine selbstständige Umschreibung des Gottes genommen wird: so darf auch vor *gravi* kein Komma stehn, man müsste es denn vorher vor *Liber* gesetzt haben.

9. *fas* weist auf *vidi* zurück; die Berechtigung des Dichters beruht auf der Theophanie, deren er theilhaftig geworden ist. Mit dem Auge des Geistes, versteht sich; sonst wäre die Sache eine handgreifliche Fiction, und *credite posteri* eine wahrhaft lächerliche Zumuthung. — *pervicaces* die unermüdlichen: im Rasen (θυίειν), wovon sie eben Thyiaden heissen.

10. Der Thyrsos oder Bacchusstab wirkt gleiche Wunder, wie Moses' Stab da er den Felsen schlug. Welches sind aber die Glieder, die durch *que et* und *atque* verbunden werden? Das *et* reicht bis *vini*, das *atque* bis *lactis* zurück; *que* erstreckt sich über *et* und *atque* hinweg, *et* über *atque* hinweg bis *mella*. Vgl. III. 11. 25. ff.

12. *labi* mit dem Ablat. auf die Fr. *unde*, wie III. 11. 19. *manare; iterare* 'im Lied' zu erneuen.

13. *b. coniugis:* der Ariadne (für Ἀριάγνη von ἀγνός, wie Δημήτηρ für Γημήτηρ), deren 'Schmuck', die goldene Krone, als Sternbild am Himmel prangt. Über den theban. Pentheus Ov. Met. III. 511. ff., über den thracischen Lycurgus oder Lykoorgos II. VI. 130. ff. Die Litotes *non leni* meint *gravissima*.

Disiecta non leni ruina
Thracis et exitium Lycurgi.

Tu flectis amnes tu mare barbarum,
Tu separatis uvidus in iugis
Nodo coërces viperino
Bistonidum sine fraude crines;

Tu, cum parentis regna per arduum
Cohors Gigantum scanderet impia,
Rhoetum retorsisti leonis
Unguibus horribilique mala:

Quamquam choreis aptior et iocis
Ludoque dictus, non sat idoneus
Pugnae ferebaris; sed idem
Pacis eras mediusque belli!

Te vidit insons Cerberus aureo
Cornu decorum, leniter atterens
Caudam, et recedentis trilingui
Ore pedes tetigitque crura.

17. *flectis* bengest, 'zähmst'. Das zweite *tu* lebhaft für *et*. Bei den 'Strömen' hat man an den Hydaspes und Orontes zu denken, das 'Barbarn-Meer' ist das indische gemeint.

18. *separatis* = *remotis; uvidus* 'berauscht', verschieden von *madidus* 'betrunken': I. 7. 22.

20. *sine fraude* 'sonder Fährde': auch als Sallustischer Archaismus bekannt.

21. *per arduum* auf steiler Bahn. Rhötus ist vor den Andern um der sehr malerischen Alliteration willen genannt: vgl. Aen. III. 627. *trepidi tremerent*, IV. 464. *praeterea vatum praedicta priorum etc.* Die Verwandlung des Bacchus in einen Löwen Hymn. Hom. VI. 44.

25. *quamquam* gehört zum Vorhergehenden; das folgende *sed* giebt nicht etwa einen Nachsatz, wie *at* oder *tamen*, sondern den Gegensatz. — *chor. et iocis aptior* ist gewissermassen das Gegentheil von dem zu 13. 26. angeführten *maioribus aptior*.

27. *sed idem* 'aber' wie du φιλοπαίγμων warest, so warest du 'auch' (andrerseits): 10. 16. u. 22. III. 4. 67.

28. *medius* = *arbiter, minister*: 'Vermittler des Friedens und Kriegs', zu beidem förderlich oder helfend, und zwar zum Frieden durch den Kampf und Krieg. Am ähnlichsten Aen. XI. 658: *pacisque bonas bellique ministras*. Die sonst hier angenommene Bedeutung 'gleich befähigt' zum Fr. und Kr. ist unerweislich, wäre auch — da *pacis medius* nach dem Gegensätze verbindenden *idem* und gegenüber dem folgenden *belli* nicht φιλοπαίγμων bedeuten kann — sie wäre nicht einmal passend.

29. *Te* kehrt nach der (in diesem Falle zur Beruhigung führenden) Digression zu dem vorhergehenden *Tu* — *tu* zurück, wie oben *Fas* zu *vidi*.

30. Das Horn das uralte Symbol der Stärke. Ov. Met. IV. 19: *tibi, cum sine cornibus astas, Virgineum*

CARMEN XX.

Non usitata nec tenui ferar
Penna biformis per liquidum aethera
Vates, neque in terris morabor
Longius invidiaque maior

Urbes relinquam; non ego pauperum
Sanguis parentum, non ego quem vocas,
Dilecte Maecenas, obibo,
Nec Stygia cohibebor unda.

Iam iam residunt cruribus asperae
Pelles et album mutor in alitem

caput est. Zu *atterens* ist nicht *ventri* = *sibi*, sondern *tibi* zu denken. Der Höllenhund schmeichelt dem kommenden Gotte mit dem Schweife, den scheidenden leckt er — welch ein Bild! — mit dem dreizüngigen Rachen des dreifachen Kopfes.

XX. Verklärung. Nach Aristoteles sollen die Seelen der Dichter nach dem Tode in Schwäne übergehen, und auch in dieser Gestalt die Gabe des Gesanges besitzen. Diese Vorstellung ist es wohl, welche den Horaz vermocht hat, seine Apotheose in einer Apokyknose, wenn wir so sagen dürfen, zu feiern. Je zwei Strophen gehören zusammen: 'Mit neuen, starken Flügeln fahre ich auf zur Unsterblichkeit; 2. schon spür' ich die Metamorphose, die mich von dannen trägt; 3. mein Ruhm ist gross und gewiss, drum — keine Todtenklage!' Der wesentliche Inhalt liegt in den beiden Mittelstrophen: die ersten vorbereitend, die letzten weiterausführend. Nahe verwandt III. 30.

1. *Non usitata* = *Nova quadam et admiranda*, *non tenui* = *densa valenti.*

2. 'Zweigestaltig' heisst nicht halb Mensch halb Schwan, sondern Schwan und Dichter zugleich. Der 'lichte Äther' steht hier eben so passend, wie I. 3. 34. die 'öde Luft'.

4. *longius* zunächst örtlich, wie 16. 25. *ultra;* geradezu für *diutius* steht es nirgends. — *inv. maior* über den Neid erhaben: eig. dem Neid überlegen, wie man einem Gegner überlegen ist. Das *neque — que* (= sondern) ist in gewisser Hinsicht dem voraufgehenden *non — nec* zu vergleichen. Zur Sache vgl. IV. 3. 16.

5. *relinquam* hier: werde 'unter mir' lassen. — *non obibo* gehört zusammen, wie *nec cohibebor:* vgl. I. 3. 35. — *pauperum s. par.* 'obwohl' armer Leute Kind.

6. *quem vocas* sagt: den du mit herablassender Güte als Freund ehrest, und bezeichnet, in Übereinstimmung mit *pauperum sanguis parentum*, das Verhältniss des Protegirten. Dieser seinerseits *petit aliquem*, sucht den Gönner auf: der *petens* will empfangen, der *vocans* vornehmlich gewähren. Hieraus erhellet wie unrichtig 18. 11. *me petit* für '*saepe ad se me vocat libenterque et comiter mecum versatur*' genommen wird, und dass man unter dem generell gesetzten *dives* nicht den Mäcen verstehen kann ohne den Dichter einer Impertinenz zu bezichtigen.

9. *cruribus* Dativ, weil in *residunt* zugleich ein *circumdantur* enthalten ist: sie 'bekommen' die zusammensinkende, enger werdende

Superne, nascunturque leves
Per digitos humerosque plumae:
Iam Daedaleo notior Icaro
Visam gementis litora Bospori,
Syrtesque Gaetulas canorus
Ales Hyperboreosque campos.
Me Colchus et qui dissimulat metum
Marsae cohortis Dacus et ultimi
Noscent Geloni, me peritus
Discet Hiber Rhodanique potor:
Absint inani funere neniae,
Luctusque turpes et querimoniae;
Compesce clamorem, ac sepulcri
Mitte supervacuos honores.

Haut. Die 'rauhe (*vulgo:* Gänse-) Haut' und die 'glatten Daunen' sind Gegensätze.

11. *superne*, an Haupt und Hals, gehört gegensätzlich zu *cruribus* (*inferne*); beiden steht 'überall an Fingern und Schultern' gegenüber: *ἔνερθεν ὕπερθεν*, und — zumal beim Schwane — *μεσσόθι*.

13. *notior:* nicht *ocior*, wie die Meisten geben. Bekannt war Icarus genug: *Icarus Icariis nomina fecit aquis;* aber mit der Schnelligkeit, dem Fliegen wollt' es nicht glücken: IV. 2. 2. Auch weiterhin ist bloss vom Bekanntsein (*noscent — discet*), nicht vom Schnellsein die Rede.

14. *gementis:* Il. XVI. 391. *μεγάλα στενάχουσι ῥέουσαι*, XXIII. 230. *ὁ δ' ἔστενεν οἴδματι θύων.*

15. *canorus ales* gehört zum Ganzen, nicht bloss zu *Syrtes Gaetulas.*

17. *dissimulat:* nicht zeigt, nicht merken lässt, aber gleichwohl kennt.

20. *discet*, wozu das unmittelbar vorhergehende 'kundig' proleptisch gehört, zeigt dass mit dem letzten *me* zunächst die Lieder gemeint sind; aber an Auswendiglernen ist nicht zu denken. — *potor* poetisch für *accola*, wie schon Il. II. 825: *πίνοντες ὕδωρ μέλαν Αἰσήποιο.* Vgl. III. 10. 1. IV. 15. 21.

21. *inane* = *sine corpore funus*, wie Aen. III. 304. *tumulus inanis* nach der Vergleichung mit Ov. Met. XI. 429: *Et saepe in tumulis sine corpore nomina legi*, durch *sine corpore tumulus* erklärt werden darf, obgleich hier *sine corpore nomina* zusammengehört: 'Namen, zu denen kein Körper vorhanden'. Das *inane funus* ist von der feierlichen Errichtung des *κενοτάφιον*, Ov. Met. VI. 568. *inane sepulchrum constituere*, zu verstehn. — *neniae* der Klageweiber, *luctus et querimoniae* der Angehörigen und Freunde. Das Adj. *turpis* = *deformis* Ep. 13. 18. gehört trotz der Cäsur allein zu *querimoniae.* Die abnorme Trennung des Zusammengehörigen mittelst der Cäsur hat etwas Spannendes: vgl. *retro eat* III. 10. 10., *neque munera* und *nec feriam* III. 10. 13. u. 11. 43.

23. *compesce — mitte* ('lass') gilt nun speciell dem Mäcenas, *supervacuos* aber bezeichnet die Grabesehren nicht bloss für diesen bestimmten Fall als nutzlos und überflüssig, sondern ist allgemeines Epitheton so gut wie *turpes* bei *querimoniae.* Es stimmt also zu dem Verse des Mäcenas bei Seneca: *Nec tumulum curo, sepelit Natura relictos.*

LIBER TERTIUS.

CARMEN I.

Odi profanum volgus et arceo:
Favete linguis! carmina non prius
Audita Musarum sacerdos
Virginibus puerisque canto.

Regum timendorum in proprios greges,
Reges in ipsos imperium est Iovis:
Clari Giganteo triumpho,
Cuncta supercilio moventis.

Est ut viro vir latius ordinet
Arbusta sulcis, hic generosior
Descendat in Campum petitor;
Moribus hic meliorque fama

Contendat, illi turba clientium

I. Juppiter. Eine Theodicee. Auf den feierlichen und nur zu einem solchen Gegenstande (nicht etwa zu dem so oft gehörten *Desiderantem quod satis est etc.*) passenden Eingang folgt sogleich der Hauptgedanke: 'Wie die Könige herrschen über die Schaaren ihrer Unterthanen, so werden sie selbst beherrscht vom Juppiter: und welch eine Macht hat dieser in Händen!' Mit *Est ut* wird der Beweis angetreten: 'Zwar sind die irdischen Gaben verschieden vertheilt; aber dem Verhängniss des Todes sind Hohe und Niedrige ohne Unterschied unterworfen. Sodann vermag, ehe der grosse Gleichmacher der Tod erscheint, nicht gottlose Üppigkeit, wohl aber ländliche Einfachheit zu beglücken, und nur Genügsamkeit giebt wahre Ruh. Keine Diversion endlich, die der blasirte Reiche seiner Unlust macht, befreit von Furcht und Sorge.' *Quod si* endlich zieht das Resultat dieser und jeder Theodicee: 'Wie sollte ich mir nicht genügen lassen?' Vgl. das Parallelgedicht Nr. 6. und hinter diesem das Nachwort.

2. *favete linguis εὐφημεῖτε.*

4. *virginibus — canto:* weil die Hoffnung einer bessern Zukunft zumeist auf dem jüngern Geschlecht beruht.

5. *in propr. greges* hat etwas Gehässiges, während *ποιμένες λαῶν* gemüthlich klingt: es macht aber auch einen Unterschied, ob der König ein Hirt, oder das Volk die Herde, und gar die eigne Herde heisst.

8. Verg. Aen. IX. 106: *totum nutu tremefecit Olympum*, nach Il. I. 528—30. Vgl. auch das Citat aus Ovid zu V. 34.

9. *ordinet sulcis* ('durch' Furchen) geht auf die *directi in quincuncem ordines*, und umschreibt den Besitz. Grundbesitz und Geburtsadel, verdiente Anerkennung des *homo novus* und Einfluss durch Clienten gehören paarweise zusammen, und sind mit *vir viro — hic, hic — illi* chiastisch geordnet; *con-*

Sit maior: aequa lege Necessitas
Sortitur insignes et imos,
Omne capax movet urna nomen.

Destrictus ensis cui super impia
Cervice pendet; non Siculae dapes
Dulcem elaborabunt saporem,
Non avium citharaeque cantus

Somnum reducent: somnus agrestium
Lenis virorum non humiles domos
Fastidit umbrosamque ripam,
Non Zephyris agitata Tempe.

Desiderantem quod satis est neque
Tumultuosum sollicitat mare,
Nec saevus Arcturi cadentis
Impetus aut orientis Haedi:

Non verberatae grandine vineae
Fundusque mendax, arbore nunc aquas

tendat in die Schranken tritt, als *competitor*.

14. *aequa:* I. 4. 13. II. 18. 32. *Necessitas:* I. 35. 17.

15. *sortiri* erloosen, durch das herauskommende Loos in seine Gewalt bekommen: II. 3. 26.

17. *destr. ensis* ein Damokles-Schwert: Cic. Tusc. V. 21. Wie passend mit diesem 'siculische' Leckermähler, welche übrigens sprüchwörtlich waren, gesetzt werden springt in die Augen.

19. *dulcem saporem* nicht 'Wohl'-geschmack, sondern 'süssen' Wohlgeschmack: *elaborare* erkünstein.

20. Exclusive Vergnüglinge liessen sich durch Vogelhäuser und Symphonien einlullen.

21. *reducere* nicht '*denuo conciliare*', sondern in Rücksicht darauf, dass jeder Mensch einen natürlichen Anspruch auf den Genuss des Schlafes hat, s. v. a. *iusto tempore et quasi debitum adducere:* II. 10. 15. I. 9. 20. Also *adducere somnum* 'Schlummer' bringen, *reducere* 'den' Schlummer bringen. — *agrestium virorum* ist gegen die Wortstellung mit *domos* zu construiren: (*at*) *lenis somnus non fastidit humiles agrestium domos virorum*, aus dem Grunde weil es der Sinn gar nicht anders gestattet. Nicht die niedren Wohnungen an sich, sondern die niedren Wohnungen ländlicher Männer sind es worauf es ankommt; und wäre der Schlummer bereits als der Vorzug ländlicher Männer bezeichnet, wozu dann die Versicherung dass er die niedren Wohnungen derselben nicht verschmäht?

24. *Tempe* hier 'ein' Tempe, anders I. 7. 4.

25. *quod* 'nur' was genug ist, nicht mehr.

26. Vgl. Ep. 2. 6: *neque horret iratum mare.*

27. Der Ende Octob. 'sinkende' Arctur und das Anf. Octob. 'aufsteigende' Böcklein (eig. zwei Sterne, *Haedi* f. *Haedorum*) sind einander entgegengesetzt; aber der eine ist so wild und ungestüm wie der andere.

30. *mendax*, das Gegentheil III.

Culpante, nunc torrentia agros
Sidera, nunc hiemes iniquas.

Contracta pisces aequora sentiunt
Iactis in altum molibus; huc frequens
Caementa demittit redemptor
Cum famulis dominusque terrae

Fastidiosus: sed Timor et Minae
Scandunt eodem quo dominus, neque
Decedit aerata triremi et
Post equitem sedet atra Cura.

Quod si dolentem nec Phrygius lapis
Nec purpurarum sidere clarior
Delenit usus, nec Falerna
Vitis Achaemeniumque costum:

Cur invidendis postibus et novo
Sublime ritu moliar atrium?

16. 30: *segetis certa fides meae.* Alles poetisch belebt. Der Eigner tritt zu seinen Bäumen und rechtet mit ihnen. Die Bäume entschuldigen ihre Unfruchtbarkeit mit den Regengüssen und Überschwemmungen des Frühlings und Herbstes, oder den Gluthen des Sommers, oder den Frösten des Winters.

33. Nicht Riesenbauten erheitern den Blasirten: Furcht und Dräun sind an seine Sohlen geheftet; auf dem Schiff, dem Ross sitzt hinter ihm die Sorge. II. 16. 21. Dass selbst die Fische die Verengung des Meeres merken, sich eingeengt fühlen sollen, ist eine starke Hyperbel. Vgl. übr. II. 18. 22. Sal. Cat. XIII. 1: *a privatis compluribus subvorsos montis, maria constructa esse*, und XX. 11: *divitias, quas profundant in exstruendo mari et montibus coaequandis.* Dies *exstruere mare* (*aedificiis*), mit dem zu II. 16. 14. angef. *mensas exstruere dapibus* zu vergleichen, heisst das Meer mit ragenden Gebäuden besetzen, diese auf dem (früheren) Meere aufführen, und besagt von *maria construere* (bauen = anlegen) das Gegentheil.

34. *frequens cum famulis* läuft auf dasselbe hinaus wie *frequens famulis*, d. h. *famulorum frequentia stipatus.* Die begleitenden Diener sind zugleich dasjenige, wodurch die *frequentia* bewirkt und bedingt wird. Ähnlich das Homerische σὺν τεύχεσι θωρηχθῆναι oder θωρῆξαι Il. XVI. 156., Ov. Met. I. 180: *Caesariem, cum qua terram, mare, sidera movit.* Dem *frequens cum fam.* ist *terrae fastidiosus* correspondirend.

38. *scand. eodem* geht auf Schiff und Ross.

41. *dolentem* 'den Kummer': vgl. *dolorem* Phaedr. III. Prol. 44. *Phryg. lapis*, Synnadischer Marmor.

42. *clarior* gehört nicht ausschliesslich zu *usus*, sondern zu *purpurarum usus* = *purpurae quibus utimur.*

45. *postibus sublime* wie *alta columnis* Ov. Met. II. 1., 'einen mit neiderregenden Pfosten und in modernem Baustil sich erhebenden Säulensaal'.

Cur valle permutem Sabina
Divitias operosiores?

CARMEN II.

Angustam amice pauperiem pati
Robustus acri militia puer
Condiscat et Parthos feroces
Vexet eques metuendus hasta,
Vitamque sub divo et trepidis agat
In rebus; illum ex moenibus hosticis
Matrona bellantis tyranni
Prospiciens et adulta virgo
Suspiret 'Eheu, ne rudis agminum
Sponsus lacessat regius asperum

47. Über *permutem* I. 17. 2.; *operosiores* von dem einzutauschenden Reichthume, sinnverw. mit *onerosiores*.

II. Ein Mann. Empfehlung der *Virtus*. Männliches Entbehren und kriegerische Tüchtigkeit wird in der ersten Hälfte, dann zweitens Mannestugend überhaupt und namentlich auch die Tugend des treuen Schweigens empfohlen.

1. *angusta paup.* neu, wie bei Goethe der 'enge Neid'. Zur Erläuterung mag dienen: 'Wir könnten uns weit eh'r als andre regen: Mein Vater hinterliess ein hübsch Vermögen', u. s. w. — *amice* 'gern' wie φίλως Il. IV. 347., das Gegentheil *aegre*.

2. *robustus militia*, wie *exercitatione robustus* Cic. Cat. II. 9. 20. Mit *condiscat* ist der Ablativ nicht zu construiren; aber dass es der scharfe Feiddienst ist, durch den der durch denselben erstarkte Knabe Entbehrung lernen soll, springt von selbst in die Augen.

4. *metuendus h.* ist nicht mit *eques* attributiv, sondern gleich diesem prädicativ mit dem Subject des Verbums zu verbinden.

5. 'Unter freiem (eig. bloss 'dem') Himmel' erfordert Abhärtung, 'in Fährlichkeit' erfordert Muth.

6. *illum τόν γε*, deiktisch; zu *hosticis* vgl. II. 1. 1. Hierbei hat man nicht an Helena und die Mauerschau Il. III., sondern an die Wehklage der Andromache Il. XXII. a. E. zu denken: ἔστη παπτήνασ' ἐπὶ τείχεϊ. Es ist noch mehr, was an diesen Theil der Il. erinnert.

7. Der 'kriegende Gebieter' ist der umlagerte König.

9. *ne* 'dass nur nicht', wie μὴ Il. XXI. 563. u. oft. Wunsch und Besorgniss zugleich. Wie man *suspiret 'Eheu ne'* mit *terruit ne* I. 2. 5. vergleichen mag, ist mir nicht recht klar; dort ist der Begr. der Furcht für das *ne* durch *terruit* gegeben, hier lediglich durch den Zusammenhang. Oder soll *Eheu* für *Timeo*, oder gar *suspiret* für *timeat* stehn? — *rudis agminum* bezeichnet die ἀϊδρείη πολέμοιο.

10. *sponsus reg.*, wie Coröbus Aen. II. 341.; *asper tactu* (ergrimmend: I. 37. 26.) ist das Gegentheil von μαλακὸς ἁμφαφάασθαι Il. XXII. 237., *caedes* Gemetzel. Das Bild vom Löwen nach Il. XX. 170.

Tactu leonem, quem cruenta
Per medias rapit ira caedes!'

Dulce et decorum est pro patria mori:
Mors et fugacem persequitur virum,
Nec parcit imbellis iuventae
Poplitibus timidoque tergo.

Virtus repulsae nescia sordidae
Intaminatis fulget honoribus,
Nec ponit aut sumit secures
Arbitrio popularis aurae;

Virtus recludens immeritis mori
Caelum negata tentat iter via,
Coetusque volgares et udam
Spernit humum fugiente penna.

Est et fideli tuta silentio

13. Epiphonem: 'Ja', süss und schön ist's, fallen fürs Vaterland. Das Folgende gegensätzlich: 'auf der andern Seite' —

14. *et* 'auch', nicht correspondirend; *persequitur* meint 'ereilt', sagt's aber nicht. Etwas Anderes ist *aliquo persequi*, nach der Analogie von *pervenire*. (Auch διώκειν Il. XXII. 200. heisst nicht *consequi*.) Simonides: Ὁ δ' ἀν' θάνατος νίχε καὶ τὸν φυγόμαχον.

16. Zu *timido tergo* darf nicht mehr *imbellis iuventae* gedacht werden, sondern *timido* tritt für jenes ein. Die Kniekehlen und der Rücken des Flüchtigen sind dem Feinde zugekehrt, und diese verwundet er (μεταφρένῳ ἐν δόρυ πῆξεν).

17. *Virtus* persönlich, wie II. 2. 19.; *secures* bildlich, wie II. 2. 21. *diadema*. Was dort die Tugend verleiht, hat sie hier selbst; beide Aussprüche aber beruhen auf dem stoischen Satze, dass nur der Weise = der Tugendhafte König sei, und dass er's immer sei. Solche Tugend heisst 'nicht kennend schimpfliche Zurückweisung': nicht darum weil man ihr jede Ehrenstelle verleiht, sondern weil sie sich — im sichern Besitze des Besseren — um keine Ehrenstelle bewirbt! Die Lesart *nec ponit aut sumit secures* fand Bentley in drei Handschriften, glaubte sie aber verwerfen zu müssen weil *sumere* im Vergleich mit *ponere* das Frühere sei. Allein *ponit* knüpft an V. 18. an, *sumit* entspricht dem 17. Verse. Und wie dieser Chiasmus, so scheint auch die Alliteration *sumit secures* dem *ponit secures* entschieden vorzuziehn: m. vgl. nur V. 1. 13. 16. 32.

21. *immeritis mori* = *immortalitate dignis*, κατὰ λιτότητα. Den Übrigen erschliesst sich die Erde: II. 18. 32.

22. *tentare it.* den Gang wagen, *negata v.* auf 'sonst' oder 'Anderen' versagter Bahn.

23. Der 'feuchte Boden' hat die *arces igneae* 3. 10. zum Gegensatz; der 'fliehende Fittig' ist der enteilende (*trepidans*), aber im Einklange mit *spernit* 'verschmäht'.

25. Simonides: Ἔστι καὶ αἰγᾶς ἀκίνδυνον γέρας. Der 'Geheimdienst der Ceres', von Griechenland nach Rom verpflanzt und hier heimisch geworden, wird 'z. B.' genannt.

Merces: vetabo, qui Cereris sacrum
Volgarit arcanae, sub isdem
Sit trabibus fragilemque mecum

Solvat phaselon; saepe Diespiter
Neglectus incesto addidit integrum,
Raro antecedentem scelestum
Deseruit pede Poena claudo.

CARMEN III.

Iustum et tenacem propositi virum
Non civium ardor prava iubentium,
Non voltus instantis tyranni
Mente quatit solida, neque Auster

Dux inquieti turbidus Hadriae,
Nec fulminantis magna manus Iovis:
Si fractus illabatur orbis,
Impavidum ferient ruinae.

Hac arte Pollux et vagus Hercules

26. *vetabo etc.* Das Dach möchte einstürzen, das Schifflein zerschellen! Für *fragilemque* lesen Andere gegen die Handschriften *fragilemve:* es steht wie *timidoque* V. 16. Das 'Lösen' des Nachens vom Strande ist das Antecedens, meint aber das Consequens, die gemeinschaftliche Fahrt. *Diespiter* I. 34. 5.

30. In *incestus* der 'Unreine' nnd *integer* der 'Unschuldige' ist die gleiche Wortform zu beachten.

31. *raro* entspricht dem voraufgehenden *saepe:* 'und' selten. Kurze Parallelsätze asyndetisch. — *anteced.* den 'voranschreitenden' n. darum sich sicher wähnenden Frevler.

32. *deseruit* ist seiner Bed. nach ein modificirtes *deserit*, das Perf. des Erfahrungsbeweises. Die Strafe heisst 'lahmen Fusses', und ist mit den lahmen *Λιταὶ* zu vergleichen, welche nach Il. IX. 502. ff. der hurtigen und weit vorauseilenden *Ἄτη* folgen.

III. Romulus. Begeistertes Lob der Festigkeit im Guten und Charakterstärke, für welche nebst andern 'tapfern Helden, von denen uns die Lieder melden, die zu der Götter Glanz und Ruhm erhub das blinde Heldenthum', vornehmlich Quirinus als ein leuchtendes Vorbild vor Augen gestellt wird.

1. *iustum et tenacem propositi* ist im Wesentlichen s. v. a. *constantem iustitiae*, also *ἓν διὰ δυοῖν* (Il. 16. 33.): dah. V. 9. *hac arte* = *constantia*, nicht *his artibus* = *iustitia et propositi tenacitate.*

2. *non — non, neque — nec* (noch — noch) wie II. 18. Anf.; *civium* nnd *tyranni* Gegensätze.

4. *quatit* = *excutit, delicit; Auster dux*, vgl. I. 3. 5.

6. *fulminantis* nicht allgem. im Sinne des ungebräuchlichen *fulminatoris*, wie *tonantem* 5. 1. für Donnerer; sondern 'wenn er Blitze schleudert', s. v. a. *nec fulmina missa a Iove.*

9. *arte* = *virtute* nach dem Zu-

Enisus arces attigit igneas,
Quos inter Augustus recumbens
Purpureo bibit ore nectar;

Hac te merentem, Bacche pater, tuae
Vexere tigres indocili iugum
Collo trahentes; hac Quirinus
Martis equis Acheronta fugit,

Gratum elocuta consiliantibus
Iunone divis: 'Ilion Ilion
Fatalis incestusque iudex
Et mulier peregrina vertit

In pulverem, ex quo destituit deos
Mercede pacta Laomedon mihi
Castaeque damnatum Minervae
Cum populo et duce fraudulento.

Iam nec Lacaenae splendet adulterae
Famosus hospes nec Priami domus

sammenhang, sonst 'Fertigkeit' im Bösen wie im Guten; *vagus:* I. 7. 23. Anm.

10. *eniti* emporstreben, *arces ign.* des Äthers.

11. *recumbens* sich zu Tische legend, verschieden von *recubans.*

12. *purpureo* vom schönen (nicht 'neotargerötheten') Munde des zum Gotte Verklärten: vgl. *roseo* Aen. II. 593. — *bibit* vergegenwärtigt das Künftige, wie I. 28. 4. *prodest* das Vergangene. Von einer blossen *inter deos relatio* ist hier nicht die Rede.

13. *hac merentem — hac*, wegen solches Verdienstes — so: *te* hat denselben Sinn und Ton wie *te quoque*, über *pater* I. 18. 6.

14. *vexere* s. v. a. *evexere; indocili* 'an', elg. 'mit' dem 'sonst' ungelehrigen, unfügsamen Halse.

16. *Martis* Ov. Fast. II. 494. *patriis, fugit = effugiens evolavit.*

17. *grat. eloqui* den willkommnen Ausspruch thun, das Neutrum wie I. 22. 24.; *consiliantibus,* über seine Aufnahme; *divis* zunächst als Casus der Betheiligung, dann 'vor' den Himmlischen.

19. *fatalis* der 'verhängnissvolle' *Δύσπαρις, Αἰνόπαρις.* Das 'fremde Weib' verächtlich, der 'Schiedsrichter' gehässig: Juno kann die *spretae iniuria formae* Aen. I. 27. nicht vergessen!

21. In Staub kehren, das Hom. *ἀμαθύνειν; ex quo dest.*, Il. XXI. 457. *ὑποστὰς οὐκ ἐτέλεσσεν*, gehört als Zeitbestimmung zu *mihi damnatum* 'anheimgefallen'.

23. *castae* der 'jungfräulichen': 'keusch' war Juno auch.

24. *duce:* Stadt Volk und Fürst, wie Il. XXIV. 27. Der Fürst ganz allgemein, nicht gerade Laomedon oder gar Priamus; *fraudulento* aber mit demselben Rechte, wie V. 27. *periura.*

25. *Lac. adulterae* der ehebrecherischen Lakonierinn, *mulieris peregrinae; splendet, κάλλεΐ τε στίλβων καὶ εἴμασιν* Il. III. 392.

Periura pugnaces Achivos
Hectoreis opibus refringit,

Nostrisque ductum seditionibus
Bellum resedit: protinus et graves
Iras et invisum nepotem,
Troica quem peperit sacerdos,

Marti redonabo; illum ego lucidas
Inire sedes, discere nectaris
Sucos et adscribi quietis
Ordinibus patiar deorum.

Dum longus inter saeviat Ilion
Romamque pontus, qualibet exsules
In parte regnanto beati;
Dum Priami Paridisque busto

Insultet armentum et catulos ferae
Celent inultae, stet Capitolium

28. *refringere* hemmend brechen, *aliquem* Jemandes Kraft. Vgl. II. 4. 11. Hauptgedanke: Paris u. Hector, der Urheber des Streites und der Hort der Seinen, ist nicht mehr!

29. *nostris* nachdrücklich: durch 'unseren', der Götter Zwiespalt! — *ductum* = *tractum:* nur dass *ducere bellum* mehr *sensim*, und *trahere* mehr *adversantibus quasi et repugnantibus rebus* geschieht.

30. *resedit* von *resido*, hat 'ausgetobt': das Bild vom hochgehenden Meer entlehnt. Verwandt: 'des Krieges Stürme schweigen'. — *protinus et — et:* sofort (will ich daher) einerseits — andrerseits, *αὐτίκα νῦν*. Den 'Enkel', durch Mars; die 'tro. Priesterinn', Ilia die Vestallnn.

33. Ich will, seinem väterlichen Verlangen als einem berechtigten nachgebend (dies liegt in *re:* 1. 21.), mein Zürnen und den Enkel dem Mars schenken = diesem zu Liebe von dem Zorn und dem Enkel hinwegsehn. — *lucidas sedes*, *αἰγλήεντος Ὀλύμπου*.

34. *discere* schmecken lernen: eigenthümlicher als *ducere* 'schlürfen' (I. 17. 22. IV. 12. 14.), auch dem Zusammenhang entsprechender. — *nectaris* Genit. der nähern Bestimmung: der Saft des Nectar ist der Nectar selbst, also anders gesagt als Rebensaft.

35. *et adscribi* (von der Bürgerliste übertragen auf den Götterstaat) schliesst sich an *discere n. suc.* erklärend an, und mit diesem zusammen an *lucidas inire sedes* asyndetisch. Das lebhafte Asyndeton ist ähnlicher Art wie Sat. lug. LXXXV. 45: *avaritiam, imperitiam atque superbiam* (*a* = *b* + *c*). — *quietis* = *securum agentibus aevum.*

38. *exsules regnanto beati ὀξυμώρως*. Vgl. *exsilio felix* Ov. Met. III. 132.

40. Nach der Leichenbrandstätte oder dem Grabe des Priamus hat man nicht weiter zu fragen: Aen. II. 557.

41. *insultare ἐπιθρώσκειν* Il. IV, 177.

42. *celent* (wenn nur) 'dort' bergen, *stet* so möge immerhin 'feststehn:' das Gegentheil *cadere, prorui.*

Fulgens, triumphatisque possit
Roma ferox dare iura Medis.

Horrenda late nomen in ultimas
Extendat oras, qua medius liquor
Secernit Europen ab Afro,
Qua tumidus rigat arva Nilus:

Aurum irrepertum et sic melius situm,
Cum terra celat, spernere fortior
Quam cogere, humanos in usus
Omne sacrum rapiente dextra.

Quicunque mundo terminus obstitit,
Hunc tanget armis, visere gestiens
Qua parte debacchentur ignes,
Qua nebulae pluviique rores.

Sed bellicosis fata Quiritibus
Hac lege dico, ne nimium pii
Rebusque fidentes avitae
Tecta velint reparare Troiae.

Troiae renascens alite lugubri

43. *fulgens* in Glanz, *triumphatis* = *cum triumpho devictis*, *posse* im Stande sein oder die Macht besitzen.

45. *late* gehört zu *horrenda*, und entspricht dem *in ultimas oras* bei *extendat*.

46. *qua — qua* Westen u. Osten, wie V. 55. ('wo masslos Feuergluthen rasen, wo Nebel und des Regens Thau',) Süden und Norden; *medius* = *interiectus*, appositionell; *liquor* die Fluth, näml. *fretum Gaditanum: Europam Libyamque rapax ubi dividit unda*, wie es in einem alten Verse heisst.

50. *cum* dem voraufgehenden *sic* entsprechend. Im Folg. sind nicht nur *humanis* und *sacer* einander entgegengesetzt, sondern auch schon *spernere* und *cogere;* Muth aber (*fortior!*) gehört sowohl zu dem *cogere* (*eundo in viscera terrae*, Ov. Met. I. 138.) als zu dem *spernere aurum* (*Aude, hospes, contemnere opes!* Aen. VIII. 362.). Übrigens gehört *spernere fortior* zu *extendat*, wie nachher *visere gestiens* zu *tanget:* wie ein Herausgeber construiren mag *spernere fortior tanget* (oder *tangat*) *visere gestiens*, darüber darf man sich aus mehr als einem Grunde verwundern.

53. *obstitit* = *oppositus est: obstitisse* (*obsisto*) = *obstare*, *possedisse* (*possido*) = *possidēre*, *resedisse* = *residēre*, Aen. VI. 328. *quierunt* (zur Ruhe gekommen sind) = *quiescunt*.

54. *tanget:* näml. *non me iam impediente*, *non me obnitente contra*. Die sehr nahe liegende Lesart *tangat* passt weniger zu *visere gestiens:* denn so natürlich *tanget* '*gestiens* = *et gestiet*' erscheint, so wenig wird man *tangat* '*gestiens* = *et gestiat*' für angemessen erachten.

57. 'Geschicke verkündigen' meint: 'dies' Loos. — *pii* 'kindlich gesinnt': gegen die 'grossmütterliche' Troja. Zwischen der Grossmutter Troja und der Enkelinn Roma steht als Mutter Alba Longa. — *re-*

Fortuna tristi clade iterabitur,
Ducente victrices catervas
Coniuge me Iovis et sorore.
Ter si resurgat murus aëneus
Auctore Phoebo: ter pereat meis
Excisus Argivis, ter uxor
Capta virum puerosque ploret.'
Non hoc iocosae conveniet lyrae:
Quo, Musa, tendis? desine pervicax
Referre sermones deorum et
Magna modis tenuare parvis.

CARMEN IV.

Descende caelo et dic age tibia
Regina longum Calliope melos,

bus fid. selbstvertrauend, *Troiae* Genit.

62. *fortuna* als *vox media* darf sowohl mit *renascens* = *si renascetur alite lugubri* (I. 15. 5.) oder *renascetur alite lugubri et*, als auch mit *tristi clade iterabitur* ('würde' sich wiederholen: I. 28. 34.) verbunden werden, ohne dass *renascens* für *renascentis* (!) steht; aber den Ton hat *tristi*, nicht *iterabitur*.

63. Zur Erläuterung Aen. II. 612—14. *Victrices* proleptisch: die Schaaren sind eben durch die Juno siegreiche.

64. *coniuge et sorore* wird durch die Stellung eben so nachdrücklich wie Aen. I. 46. *et soror et coniunx* durch das zweimalige *et*, und *κασιγνήτην ἄλοχόν τε* Il. XVI. 432. ist frappant und oxymorisch so gut wie XIV. 156. *αὐτοκασίγνητον καὶ δαέρα*.

65. *aëneus:* vgl. *ἀῤῥηκτος* Il. XXI. 447., dessgl. VII. 452.

66. *pereat* 'soll' sie zu Grunde gehn: meinen, d. h. von meinen Arg. (I. 7. 8.) zerstört.

68. Wahrsch. mit Beziehung auf Il. VI. 463. und XXII. 477. ff.

69. (*Sed*) *non — conveniet:* vgl. Il. 1. 37. Das Futurum: 'will' nicht stimmen oder passen.

70. *tendere* sich versteigen, *perv.* vermessen.

72. *tenuare* sinnverw. mit *deterere* I. 6. 12.

IV. Die Musen. 'Sie sind es, die milde Weisheit verleihn!' Der Hauptgedanke, der in der Mitte glänzt, wird vorbereitet durch die Erwähnung des Schutzes den sie dem Dichter, der Erquickung die sie dem erhabenen Cäsar gewähren; sodann noch mehr gehoben durch das dunkle Gegenbild roher, sinnlos waltender, sich selbst vernichtender Riesenkraft.

1. *tibia, voce, fidibus citharaque: melos vel αὐλητικὸν vel φωνητικὸν vel κιθαρῳδικόν.* Mit *longum* sagt der Dichter, dass er der Gegenwart der Muse recht lange zu geniessen wünscht. Für das eigenthümlich zusammengefasste *seu mavis* würde die Ausführung heissen: *vel, si voce nunc mavis acuta melos dicere, melos die voce acuta.* So auch V. 22. *seu mihi etc.* für: *vel Praeneste tollor, si Praeneste placuit; vel si Tibur*

Seu voce nunc mavis acuta,
Seu fidibus citharaque Phoebi.

Auditis, an me ludit amabilis
Iusania? audire et videor pios
Errare per lucos, amoenae
Quos et aquae subeunt et aurae.

Me fabulosae Volture in Apulo,
Altricis extra limen Apuliae,
Ludo fatigatumque somno
Fronde nova puerum palumbes

Texere: mirum quod foret omnibus
Quicunque celsae nidum Acherontiae,
Saltusque Bantinos et arvum
Pingue tenent humilis Forenti,

Ut tuto ab atris corpore viperis
Dormirem et ursis, ut premerer sacra
Lauroque collataque myrto,
Non sine dis animosus infans.

placuit vel Baiae placuere, vester vel Tibur tollor vel Baïas.

5. *Auditis* gilt den Zuhörern des Dichters, den *ἐνθημοῦντες* 1. 2. 'Lieblicher Wahnsinn' ist nicht befremdlicher als 'süsses Rasen' bei Lenau, oder *dulce mihi furere est* II. 7. 28. Verschieden von *insania* ist *error* 'Wahn'.

6. *videor (mihi):* II. 1. 21. Die 'frommen' Haine (der Musen), weil sie mit frommen Empfindungen erfüllen. ('Und in Poseidons Fichtenhain Tritt er mit frommem Schauder ein.')

8. *subeunt* = *accedunt*, nahn.

9. *Me fabulosae* || *puerum palumbes.* Von den Tauben fabelte man dass sie dem Zeus Ambrosia zutrügen, dass sie die ausgesetzte Semiramis mit der ersten Nahrung versahen, u. dgl. m. — *in — extra:* zwar noch auf dem apulischen Voltur, aber doch schon jenseits der Grenzmark des Mutterlandes Apulien. Der Wechsel der Quantität in *Āpulo* und *Ăpuliae* erinnert an das Hom. *Ἄρες Ἄρες βροτολοιγέ*, und findet sich in Eigennamen nicht selten; kurz auch 24. 4.

11. *somno* von Sehläfrigkeit: *ὕπνῳ καὶ καμάτῳ ἀρημένος* Odyss. VI. 2., *καμάτῳ ἀδηκότες ἠδὲ καὶ ὕπνῳ* Il. X. 98.

13. *quod* enthält ein consecutives *ut:* 30. 3. Ep. 2. 28.

15. Das fette Gefild des niedrigen Forentum steht den Bantiner (Wald-) Höhn, und beides zusammen dem Felsennest Acherontias gegenüber. (a = b + c.)

17. *ut* nach *mirum*, wie *mirabimur ut* Ep. 16. 53.

18. *premi* = *tegi* oder vielmehr *contegi.* Der Lorbeer und die Myrte deuten die künftige Berühmtheit des Dichters an. Ähnliche Omina wurden von Stesichorus, Pindar, Plato erzählt.

20. *non sine dis*, weil *tutus; animosus infans*, weil *securus.* Übrigens zeigte sich die Beherztheit nicht sowohl im Einschlafen, als im

Vester, Camenae, vester in ardnos
Tollor Sabinos seu mihi frigidum
Praeneste, seu Tibur supinum
Seu liquidae placuere Baiae;

Vestris amicum fontibus et choris
Non me Philippis versa acies retro,
Devota non exstinxit arbos
Nec Sicula Palinurus unda.

Utcunque mecum vos eritis, libens
Insanientem navita Bosporum
Tentabo et arentes arenas
Litoris Assyrii viator;

Visam Britannos hospitibus feros
Et laetum equino sanguine Concanum,
Visam pharetratos Gelonos
Et Scythicum inviolatus amnem.

Vos Caesarem altum, militia simul
Fessas cohortes abdidit oppidis,
Finire quaerentem labores
Pierio recreatis antro;

Vos lene consilium et datis et dato
Gaudetis, almae: scimus ut impios

Überschreiten der Grenzmark (*evagari*).

22. *tollor* (enthebe ich mich, ἀπαείρομαι Il. XXI. 562.) passt auch zu Bajä. Das steile Sabinerland und das kühle (ebenfalls hohe: Aen. VII. 682.) Präneste, das gesenkte Tibur am Bergeshang und das 'klare' (Anspielung auf die Bäder!) Bajä an der Meeresküste sind gepaarte Gegensätze.

25. *amicum:* I. 26. 1. — *Philippis:* I. 7. 9. Abl. auf die Fr. *unde.* — *devota arbos:* II. 13. 11. *triste lignum.*

30. *navita* und *viator* Gegensätze. — *tentabo:* I. 28. 5. — *arentes arenas*, nicht *urentes:* jenes ist eine fast stehende Verbindung, und wenn auch dem Gefühl so mancher Neueren widerstrebend, so wenig zu beanstanden als *trepidi tremerent* Aen. III. 627., *ira irritata deorum* Aen. IV. 178. und oben II. 9. 22. *vertere vertices.* Der 'dürre Sand' auch bei Freiligr.

33. *hosp. feros:* (*Britanni*) *cruore captivo adolere aras et hominum fibris consulere deos fas habebant.* Tacit. Ann. XIV. 30. ('Weh dem Fremdling, den die Wogen Warfen an den Unglücksstrand!')

34. Der Genuss des Rossblutes zeigt Rohheit und Wildheit. Der 'Scythen-Strom' ist der Tanais (Don).

37. Ja, was noch mehr ist: *Vos* (*eaedem*) *Caesarem* (emphatisch), *simul* = *simul ac.*

38. *abdidit* barg, prosaisch *addidit; oppidis* Ablat., vgl. II. 2. 2.

41. *consilium* dreisilbig wie 6. 6.

Titanas immanemque turmam
Fulmine sustulerit caduco,

Qui terram inertem, qui mare temperat
Ventosum et urbes regnaque tristia,
Divosque mortalesque turbas
Imperio regit unus aequo.

Magnum illa terrorem intulerat Iovi
Fidens iuventus horrida brachiis,
Fratresque tendentes opaco
Pelion imposuisse Olympo:

Sed quid Typhoeus et validus Mimas
Aut quid minaci Porphyrion statu,
Quid Rhoetus evolsisque truncis
Enceladus iaculator audax

Contra sonantem Palladis aegida
Possent ruentes? hinc avidus stetit

principium, dato 'dessen': *scimus ut* 'dagegen' wissen wir wie.

43. *immanemque* nnd 'überhaupt', und die 'ganze' unmenschliche Rotte: auch der Giganten, welche sofort angeführt werden. (V. 49—56.)

44. *sustulerit caduco* ist ein Gegensatz ähnlicher Art wie *Aequam in arduis* II. 3. 1. Die sehr schwache Bezeichnung 'fallend' ist nach der Bemerk. zu I. 33. 2. zu würdigen.

45. *inertem* wie in *pondus iners* Ov. Met. I. 8., Gegensatz *ventosum*: vgl. I. 34. 9. — *mare et urbes* oberhalb wie die Erde auch, *regna tristia* unter der Erde; über *et* und *que* zu zu II. 10. 10.

47. *divosque mortalesque turbas* (kurz) 'so' Götter 'wie' sterbliche Schwärme regiert: *que que* wie I. 35. 10., zur Sache I. 12. 14.

50. *fidens* gehört zu *intulerat, horrida br. χείρεσι πεφρικυῖα.* Hesiod von den Hekatoncheiren: *τῶν ἑκατὸν μὲν χεῖρες ἀπ' ὤμων ἀΐσσοντο.* Die Verbindnng *iuventus horrida, fidens brachiis* (Hom. *χείρεσσι πεποιθότες ἠδὲ βίηφιν*) zeigt sich als unmöglich, sobald man den Vers laut liest.

51. *fratres:* die Alolden Otos (Langohr oder Eulenkopf) und Ephialtes (Alp oder Incubus), welche nach verschiedenen Autoren verschiedentlich den Ossa Pelion nnd Olymp anf einander thürmten. Ov. Met. I. 155: *et excussit subiecto Pelion Ossa* (das allgemein beliebte *Ossae* ist faisch: nnr *unde*, nicht *cui* kann man hier fragen: vgl. zu I. 12. 29). — *tendentes imposuisse* = *cupientes impositum*: zn I. 1. 4. Für *opacus* Verg. G. I. 282. *frondosus.*

53. Typhoeus (*Τυφωεύς*) und die folgenden sind bloss Gigantennamen, wenn gleich Mimas und Rhötus auch Centauren heissen. — *status* Stellung (Positur). — *evolsis truncis* ist zu *iaculator* Ablat. des Werkzengs, wie *ferro acuto* zu *iacularі* Ov. Ib. 49.; *iaculator* ist wie ein Particip gesetzt.

57. *contra aegida* ist mit *possent* zu construiren, zu *ruentes* zu denken; *sonantem* well *quassatam*, vgl. II. IV. 167. XVII. 595.

Volcanus, hinc matrona Iuno et
Nunquam humeris positurus arcum,

Qui rore puro Castaliae lavit
Crines solutos, qui Lyciae tenet
Dumeta natalemque silvam,
Delius et Patareus Apollo.

Vis consili expers mole ruit sua,
Vim temperatam di quoque provehunt
In maius: idem odere vires
Omne nefas animo moventes.

Testis mearum centimanus Gyes
Sententiarum, notus et integrae
Tentator Orion Dianae,
Virginea domitus sagitta;

Iniecta monstris Terra dolet suis,
Maeretque partus fulmine luridum
Missos ad Orcum, nec peredit
Impositam celer ignis Aetnam;

Incontinentis nec Tityi iecur
Relinquit ales, nequitiae additus

58. *avidus* kampfbegierig, *stetit* (*sisto*) = *stat:* 3. 53.

59. *matrona* für *Iovis coniunx* als Würdenname.

60. *positurus* von den Schultern legen 'würde:' II. 6. 1.

64. *Delius* geht auf den Geburtswald des Cynthus, *Patareus* auf Lycias Hecken zurück: Chiasmus.

65. *mole sua* durch die eigne Wucht, *idem* aber ebenso andererseits: II. 19. 27.

68. *omne nefas* auch Ov. Met. I. 129., *animo mov.* eine sehr gewichtvolle Complosion: II. 17. 4. Aber haben denn die *vires* einen *animus?* In dem Sinne, wie das Wort hier steht, allerdings.

69. *Gyes:* II. 17. 14.

70. *sententiarum* ist gewichtig durch Form und Gehalt: 'solcher Ansichten', 'einer Ansicht wie ich sie hier aufgestellt habe.' — *notus* ruchbar, *integra* Hom. ἀγνή, *tentator* Versucher; *virginea* = *virginis, Dianae.*

73. *dolet* mit dem Particip es schmerzt sie zu liegen, wie ἄχθομαι ἀδικηθείς die Kränkung schmerzt mich. Die 'eignen Ungeheuer' sind die von der Erde selbst erzeugten Giganten (γηγενεῖς).

74. *partus* um ihre 'Ausgeburten'. Der 'fahle Orcus' persönlich, wie II. 13. 21. die 'dunkle Proserpina'.

75. *nec peredit* s. v. a. ohne dass die schnelle Gluth den auf dem Enceladus lastenden Ätna durchfressen hat, d. h. für alle Ewigkeit: vgl. *deseruit* 2. 32.

77. *incontinentis:* IV. 6. 2. *raptor.*

78. *relinquit* ist in *reliquit* verderbt worden, weil man es (auch gegen die Strophenabtheilung) mit *peredit* parallelisirte, während es parallel ist mit *cohibent; ales* ist mit *Haedi* I. 28. zu vergleichen, denn

Custos: amatorem trecentae
Pirithoum cohibent catenae.

CARMEN V.

Caelo tonantem credidimus Iovem
Regnare: praesens divus habebitur
Augustus adiectis Britannis
Imperio gravibusque Persis.

Milesne Crassi coniuge barbara
Turpis maritus vixit et hostium —
Pro curia inversique mores! —
Consenuit socerorum in armis:

Sub rege Medo Marsus et Apulus,
Anciliorum et nominis et togae
Oblitus, aeternaeque Vestae,
Incolumi Iove et urbe Roma?

nach Odyss. XI. 578. waren es zwei Geier; *nequitiae* = *libidinoso.*

79. *amatorem* den 'unkeuschen', Cicero: *aliud est amatorem esse, aliud amantem.* Über Pirithous zu IV. 7. 28.

V. Regulus. 'Ein Gott auf Erden wird Augustus sein, wenn er die Britannen und Perser besiegt. Denn römische Krieger — ist es möglich? — konnten Roms vergessen im Feindesland. Wie anders Regulus, der Solches zu verhüten, mit einer nie gesehenen Selbstopferung und Grossheit den herrlichsten Patriotismus bewährte!' Die Einschärfung eines solchen Patriotismus, dessen Wahlspruch *Extra patriam nulla salus* heisst, wird leicht als der leitende Gedanke des Ganzen erkannt.

1. 'Bis hierher haben wir geglaubt dass Juppiter nur im Himmel regiere, aber jetzt sind wir anderer Meinung: denn *praesens div. habebitur* = *alter nobis in terris Iuppiter erit Augustus, si adiecerit imperio atque adeo quum adiecerit (scio enim adiecturum esse) Britannos et Persas*'. Auson. Caes. 2: *In terris positum credidit esse deum.* Des Feldzuges ist gedacht I. 35.

5. Unwillige Frage: 'Konnte er schmachbedeckt (*turpis*) leben', statt einen rühmlichen Tod vorzuziehn? — *coniuge maritus*, Ov. Her. IV. 134: *fratre marita soror.* Wer Ehmann ist durch eine Gattinn, ist es auch von ihr: *maritat* mit dem Ablativ Ep. 2. 10. Ebenso *facere prole parentem* Aen. I. 75. scheinbar für *prolis.*

7. *curia (inversa).* Die Curie bezeichnet römisches Recht und Gesetz, wie das Capitol die Macht des Staates.

8. Den Waffen der (noch dazu 'verschwiegerten:' I. 1. 1.) Feinde des Vaterlands sind entgegengesetzt *patria arma.* Aen. III. 595.

9. *sub rege* bezeichnet den (natürlich 'freien' und gänzlich coalirten) Unterthan. Der Königsname gehässig. Marser und Apuler sonst die tapfersten: II. 20. 18. I. 22. 13.

10. *nominis* näml. *Romani, togae* der Nationaltracht, *Iove* näml. *Capitolino.*

Hoc caverat mens provida Reguli
Dissentientis condicionibus
Foedis, et exemplo trahentis
Perniciem veniens in aevum

Si non periret immiserabilis
Captiva pubes: 'Signa ego Punicis
Adfixa delubris, et arma
Militibus sine caede' dixit

'Direpta vidi; vidi ego civium
Retorta tergo brachia libero,
Portasque non clausas et arva
Marte coli populata nostro.

Auro repensus scilicet acrior
Miles redibit! Flagitio additis
Damnum: neque amissos colores
Lana refert medicata fuco,

Nec vera virtus, cum semel excidit,
Curat reponi deterioribus.
Si pugnat extricata densis
Cerva plagis, erit ille fortis

13. (*Quamquam*) *hoc* (*ipsum*) *caverat provida.* 'Dem gerade hatte fürsorglich wehren wollen': *dissentire* mit dem Dat. wie II. 2. 18. *dissidere*, *trahentis* = *trahi dicentis.*

17. *si non per.* zu unterscheiden von *nisi periret*, *immiserabilis* wie IV. 9. 26. *illacrimabilis:* 'ohn' Erbarmen', dessen sie nicht würdig war.

19. In *signa adfixa* und *arma direpta* spielt ein Gegensatz, der den Eindruck macht von einem sardonischen Lächeln: *sine caede* das Hom. *ἀμαχητί.*

21. *direpta* 'vom Leibe' gerissen: zu I. 35. 26. — *ego vidi*, *vidi ego:* ich selbst habe gesehn, gesehn ich selbst.

22. *retorta* zurückgezwängt: auf den 'einst' freien Rücken, *libero* im Einklange mit *civium.*

23. *non claus.* Zeichen der Sicherheit und Sorglosigkeit, A. P. 199. *apertis otia portis.*

24. Der Inf. *coli* ('bebauen') wechselt mit dem Part. *non clausas.* *Marte nostro* = *bello a nobis illato* = *milite nostro.*

25. Ironie. Das *repensus* (aufgewogen, erhandelt) lässt den Krieger recht gehässig als eine Waare erscheinen.

26. *flagitium* und *damnum* sind streng auseinanderzuhalten. Der Verlust wird begründet durch (*nam*) *neque — nec* = wie nicht — so auch nicht: das Geld ist weggeworfen! — (*semel*) *amissos col.* die natürliche Weisse, *simplicem illum candorem* Quintil. I. 1. 5.; *refert* = *recipit*, *fuco* mit 'Roth'.

29. *excidit* gewichen, gleichs. ausgewiesen ist *ἐκπέπτωκεν*; *reponi* = *restitui.* Die Tugend (persönlich) will von den Entarteten, die ihr einmal den Abschied gegeben haben, nichts mehr wissen.

31. *Si* setzt das Unmögliche, *fortis* ein 'Held': I. 6. 1.

Qui perfidis se credidit hostibus,
Et Marte Poenos proteret altero
Qui lora restrictis lacertis
Sensit iners timuitque mortem.

Hic, unde vitam sumeret aptius,
Pacem duello miscuit. O pudor!
O magna Carthago, probrosis
Altior Italiae ruinis!'

Fertur pudicae coniugis osculum
Parvosque natos, ut capitis minor,
Ab se removisse et virilem
Torvus humi posuisse voltum:

Donec labantes consilio patres
Firmaret auctor nunquam alias dato,
Interque maerentes amicos
Egregius properaret exsul.

Atqui sciebat quae sibi barbarus
Tortor pararet: non aliter tamen
Dimovit obstantes propinquos
Et populum reditus morantem,

33. *credidit* für *tradidit*, tritt in Beziehung zu *perfidis*, wie III. 27. 26. zu *doloso; perfidis* erinnert an die *perfidia Punica* Liv. XXI. 4. 9.

34. *proteret* wird 'zermalmen', *elephantorum more modoque*. Die starke Bezeichnung um des Contrastes willen.

35. Il. XXI. 30: *δῆσε δ' ὀπίσσω χεῖρας ἐὺτμήτοισιν ἱμᾶσιν.*

36. *timuitque m.* giebt nur eine Nebenbestimmung, bildet also eine Art von *ἓν διὰ δυοῖν*. So Il. XXI. 50. *οὐδ' ἔχεν ἔγχος* für *οὐκ ἔχοντα*.

37. *unde* = *ut inde*: um daraus oder dadurch, näml. *sua pace duello publico mixta*, das Leben passender zu gewinnen. Das handschriftliche *aptius* ist eine Ironie so bitter wie das Wortspiel V. 19.; denn *ἐν χερσὶ φόως, οὐ μειλιχίῃ πολέμοιο*, und *armatum dedecore potius quam manu salutem quaerere* kann nimmer passend (das Passendere) sein (Il. XV. 741. Sal. Iug. XXXIX. 1.). Übrigens ist *duello* (Dat.) ein wohlangebrachter Archaismus: Regulus 255 v. Chr. —

40. *altior* erhöhet 'durch' —

41. *coniugis* der Marcia, *capitis minor* ein bürgerlich Todter, *humi ponere* auf dem Boden ruhen lassen.

46. *auctor*, d. i. durch die 'Ertheilung' eines sonst nie gegebenen Rathes festigte. Sonst wird durch den Rath die Rettung gesucht.

48. ein 'herrlicher Verbannter' *ὀξυμώρως*.

49. *Atqui sciebat* nachdrücklich. Cic. Off. III. 27. 100: *Neque vero tum ignorabat etc.*

50. *tortor* Peiniger.

51. *dimovere* sich hindurchdrängen, I. 23. 7. durchschlüpfen. Der Plur. *reditus* bezeichnet die wiederholten Anstrengungen des sich Losmachenden, wie Ep. 16. 35. jede Hoffnung der Rückkehr.

Quam si clientum longa negotia
Diiudicata lite relinqueret,
Tendens Venafranos in agros
Aut Lacedaemonium Tarentum.

CARMEN VI.

Delicta maiorum immeritus lues,
Romane, donec templa refeceris,
Aedesque labentes deorum et
Foeda nigro simulacra fumo.

Dis te minorem quod geris imperas,
Hinc omne principium huc refer exitum:
Di multa neglecti dederunt
Hesperiae mala luctuosae.

Iam bis Monaesis et Pacori manus

53. *longa*, dsh. *taedii plena.*

55. *tendens* 'um zu eilen.' Wie einladend Venafrum und Tarent war erhellet aus II. 6. Zu *Lacedaemonium* II. 6. 11.

VI. Das A und das O. 'Demüthiget euch vor den Göttern, so werden sie euch erhöhen: sie sind das A und das O, und ohne sie könnet ihr nichts thun!' Diese Ode ist ein Seitenstück zu der ersten des Buches. Beide haben gleich viel Verse, und der Parallelismus in Form und Inhalt ist unverkennbar. Hier wie dort folgt auf eine Eingangs-Strophe in zwei Zeilen der Hauptgedanke. Dort wird objectiv das Walten der Götter, hier subjectiv ihre Verehrung gepredigt. Dort ergeben sich drei gleiche Theile, von denen der erste mit dem Eingang und Thema die gleiche Nothwendigkeit des Todes für Alle, der zweite die Angst des Gottlosen und die Ruhe des Genügsamen, der dritte die Unzulänglichkeit des Reichthums zum Glücke vor Augen stellt; hier wird in drei entsprechenden Theilen zuerst das Verderben des Staates, zum Andern die Sittenlosigkeit des Familienlebens welche bereits ins ganze Volk gedrungen ist, endlich die Verschlechterung gegen früher geschildert. Dort wird mit einer Frage und dem nachdrucksvollen *operosiores* geschlossen; auch hier macht die Frage den Schluss und *vitiosiorem.*

1. *Delicta mai.* geht vornehmlich auf die Bürgerkriege seit 88 v. Chr.; *immeritus* in Ansehung dieser, nicht überhaupt.

2. *templa* allgemeiner als *aedes deorum.*

5. *quod* in Rücksicht darauf dass, 'indem'.

6. *hinc* nicht geradezu für *ab dis*, sondern 'von dieser Unterordnung unter die Götter'; *principium* Nominativ (*est:* I. 14. 4.) und dreisilbig, vgl. 4. 41.; 'dem schreibe den Ausgang zu', d. h. den Erfolg.

8. *Hesp.* Italien (II. 1. 32.), *luctuosae* proleptisch.

9. Beweis. Die 'Schaar eines Monäses (53 v. Chr.) und Pacorus' (40) sagt nichts weiter als *Parthorum exercitus*, wogegen die Lesart *Monaeses* fälschlich zwei Niederlagen durch Monäses nennt. Die kurze Endsilbe in *Monaesis* verliert das

Non auspicatos contudit impetus
Nostros, et adiecisse praedam
Torquibus exiguis renidet;

Paene occupatam seditionibus
Delevit Urbem Dacus et Aethiops,
Hic classe formidatus, ille
Missilibus melior sagittis.

Fecunda culpae secula nuptias
Primum inquinavere et genus et domos,
Hoc fonte derivata clades
In patriam populumque fluxit.

Motus doceri gaudet Ionicos
Matura virgo et fingitur artibus
Iam nunc, et incestos amores
De tenero meditatur ungui:

Mox iuniores quaerit adulteros
Inter mariti vina, neque eligit

Auffällige durch die Cäsur: ebenso *periret* 5. 17., *sumptuosa* 23. 18.

10. *auspicatus* etwa 'zur guten Stunde unternommen', weder die Auspicien noch überhaupt die Omina zu urgiren; *contudit* hat zu Schanden gemacht, IV. 3. 8. *minas* das Dräun.

11. *praedam* nicht 'Beute' sondern 'die' B., die von uns gewonnene; *renidet* = *gaudet*, aber malerisch. Die Krieger der Parther trugen kleine Halsketten von Gold.

14. *delevit* fast 'hätte' vernichtet: der Daker mit Antonius, der Äthiope d. h. Ägypter mit Cleopatra. I. 37.

17. Eine andere Strafe der Götter ist (zweitens) die Befleckung des Familienlebens. Diese wird in den nächsten Strophen ins Einzelne ausgeführt.

19. Das Asyndeton entspricht der raschen Verbreitung der Verderbniss; *in patriam* steht mit *domos*, *populumque* mit *genus* = *progeniem* in Beziehung (chiastisch); *fluxit* trifft schön mit *derivata* zusammen.

21. Die 'Bewegungen' sind Tanzbewegungen, die 'ionischen' üppige unzüchtige.

22. *matura v.* meint, sobald sie heranreift; *fingitur artibus* übt sich in Buhlerkünsten, *fingi* von dem unwahren Wesen der berechnenden Coquette.

23. *iam nunc*, in so jungen Jahren; *et* (*quod maius est*) fügt das Allgemeine hinzu, und 'überhaupt'.

24. Cic. *a teneris unguiculis*, gr. ἐξ ἁπαλῶν ὀνύχων.

25. *mox*, wenn sie älter geworden und verheirathet ist; *iuniores*, näml. *marito*.

26. *inter vina* beim Weingelag, wo sie gar nicht erscheinen sollte. Und nicht nach Auswahl verschenkt sie unverstattete Freuden hastig und heimlich; nein vor Aller Augen verlangt folgt sie mit Wissen des Gatten dem Rufe auch des gemeinsten Menschen, wenn er nur tüchtig zahlt. Jedes Wort erhält seinen Gegensatz: *donet* in *emptor*, *impermissa* in *non sine conscio marito*.

Cui donet impermissa raptim
Gaudia luminibus remotis;

Sed iussa coram non sine conscio
Surgit marito, seu vocat institor,
Seu navis Hispanae magister,
Dedecorum pretiosus emptor.

Non his iuventus orta parentibus
Infecit aequor sanguine Punico,
Pyrrhumque et ingentem cecidit
Antiochum Hannibalemque dirum;

Sed rusticorum mascula militum
Proles, Sabellis docta ligonibus
Versare glebas et severae
Matris ad arbitrium recisos

Portare fustes: Sol ubi montium
Mutaret umbras et iuga demeret
Bobus fatigatis, amicum
Tempus agens abeunte curru.

29. *iussa* = *evocata* ist nicht durch ein gedachtes *surgere* abzuschwächen; *coram* zu *iussa*, *non sine* zu *surgit*.

31. Hispanischer Handel, namentlich mit Metallen, 'Schiffsherrn' gewöhnlich reich und roh: Ep. 17. 20. 'Matrosen' und Trödler.

32. *dedecorum* schmachvoller Lust, der Plur. weil es deren mancherlei giebt. *Pretiosus* von dem, *qui magna 'dat' pretia*, kann mit *aquosus* = *afferens aquas* Ep. 16. 54. verglichen werden; für *carus* oder *gratus*, nach dem Ovidischen *In pretio pretium nunc est, dat census honores*, ist es nicht zu nehmen. *Emptor* erinnert an das Wort des Demosthenes '*Tanti non emo poenitere*'.

34. II. 12. 3.

35. *ingens* IV. 9. 19. vom Idomeneus, Ov. Met. XI. 265. vom Achilles, das Hom. πελώριος. Dazu stimmt *cecidit*, anschaulich u. bildlich (als Caussativum zu *cadere*) hat 'gefällt'. Jahn über Friesen: ihn hätte auch keines Sterblichen Klinge 'gefällt'.

36. *Antiochum* den Grossen, bei Magnesia 190 v. Chr.; *dirum*, II. 12. 2. *durum*.

37. *militum* kriegerischer: I. 1. 1. Die Sabiner waren besonders rüstige *rustici* (Ep. 2. 41.), *versare* umzulegen.

40. Auf den Wunsch = Befehl der Mutter, nicht einmal des Vaters, wird das Knüppelholz abgehauen und (nach Hause) geschleppt.

41. *Sol ubi:* zur Zeit des Feierabends, βουλυτός, der selbst den Ochsen Ruhe bringt.

42. *mutaret.* Verg. B. II. 67: *Et sol crescentis decedens duplicat umbras.* — *iuga dem.* Hes. E. 581. umgekehrt von der Eos: πολλοῖσι δ' ἐπὶ ζυγὰ βουσὶ τίθησιν. — *amicum* die freundliche, dah. auch willkommne Zeit.

44. *agens* (= *adducens:* Verg. B. VIII. 17.) *abeunte* ein glänzendes Oxymoron wie *fugiens vexit* 29. 48.

Damnosa quid non imminuit dies?
Aetas parentum peior avis tulit
Nos nequiores, mox daturos
Progeniem vitiosiorem.

45. *imminuit* 'verkümmerte' und verkümmert noch, *dies* Tag und Stunde.

46. *peior avis* compendiarisch für *avorum aetate*. Vier Zeitalter in drei kurzen Versen!

Nachwort zu Ode 1—6.

Alle sechs Oden beziehen sich auf die sittliche Wiedergeburt des römischen Staates, und stehen, dieselben theils vorbereitend theils unterstützend, im innigsten Zusammenhange mit den auf diese Palingenesie abzielenden Bestrebungen und Massregeln des Augustus. Alle sechs empfehlen diejenigen Tugenden, durch welche Rom ursprünglich gross und mächtig geworden war, und von welchen sich der Dichter auch jetzt, unter der Herrschaft des Augustus, Heil und Rettung verspricht.

Sehr passend ist dieser Lieder-Cyclus, der einige Ähnlichkeit mit einem Sonettenkranze hat, zwischen zwei religiöse Parallelgedichte eingeschlossen, so dass wir auch hier, obwohl in einem andern Sinne als es 6. 6. aufgestellt wird, sagen können: *Ab dis principium, ad deos exitus*. Wie aber die erste und letzte, so geben sich auch die vier mittleren Oden als integrirende Theile zu erkennen, und sie können nicht von ihrer Stelle gerückt werden ohne dass das Ganze zerrissen wird. Dies zeigt sich sehr deutlich, wenn man die einzelnen Anfänge mit dem Schlussgedanken der unmittelbar vorhergehenden Ode vergleicht.

Die erste Ode schliesst mit der Verschmähung des Reichthums, die zweite beginnt mit der Empfehlung der Armuth; der Schluss der zweiten handelt von der Strafe des Frevlers, der Anfang der dritten von dem Lohne der Gesinnungstüchtigkeit; am Ende der dritten wird der Muse ein *Desine*, zum Anfange der vierten ein revocirendes *Descende coelo* zugerufen; auf die Unterwelt und Pirithous folgt Jupiter im Himmel, und auf den Patriotismus eines Regulus folgen gegensätzlich die Verschuldungen der Vorfahren.

Hiernach scheint es nicht zweifelhaft, dass die Oden ziemlich gleichzeitig entstanden sind: nicht vor dem Jahre 27 v. Chr., weil der Name Augustus vorkommt; aber wohl auch nicht viel später, namentlich nicht nach dem erfolgten Zuge gegen den Orient, welcher 24 v. Chr. zur Ausführung kam, aber bereits im J. 27 v. Chr. betrieben wurde.

Andere nehmen verschiedene Abfassungszeiten an, und machen diese gegen die Zusammengehörigkeit der Oden geltend. Aber selbst wenn sich beweisen liesse, dass dieselben zu verschiedenen Zeiten verfasst wären; so wäre dadurch noch immer nicht ausgeschlossen, dass sie der Dichter nachträglich aneinandergereiht haben könnte. Auch für Goethe war bei der Aneinanderreihung seiner Gedichte, neben der Verwandtschaft der Form, hauptsächlich die Verwandtschaft des Inhaltes massgebend. Wir erinnern nur an den 'Gesang der Geister über den Wassern', welcher obwohl aus viel späterer Zeit, unmittelbar nach 'Mahomet's Gesang' eingereiht ist.

CARMEN VII.

Quid fles, Asterie, quem tibi candidi
Primo restituent vere Favonii
Thyna merce beatum,
Constantis iuvenem fide

Gygen? ille Notis actus ad Oricum
Post insana Caprae sidera, frigidas
Noctes non sine multis
Insomnis lacrimis agit.

Atqui sollicitae nuntius hospitae,
Suspirare Chloën et miseram tuis
Dicens ignibus uri,
Tentat mille vafer modis.

Ut Proetum mulier perfida credulum
Falsis impulerit criminibus, nimis
Casto Bellerophonti
Maturare necem, refert;

Narrat paene datum Pelea Tartaro
Magnessam Hippolyten dum fugit abstinens,

VII. Tröstung. 'Weine nicht um deinen Gyges: seine Sehnsucht ist gross. Freilich wird er versucht. Vergebens: bleibe du nur treu'. Der N. Asterie = Sternenmaid drückt strahlende Schönheit aus: 9. 21. Gyges war II. 5. 20. der Name eines schönen Knaben.

1. Die heiteren od. glänzenden Weste, wie I. 7. 15. der helle Süd: von der Wirkung.

3. Herod. I. 28. werden Θρῄϊκες οἱ Θυνοί τε καὶ Βιθυνοί unterschieden, sonst gewöhnlich nicht: *Thyna* = *Bithyna* I. 35. 7.

4. *fide* archaist. Genit., auch Dat. Stellung: I. 4. 15.

5. *ad* 'gen' Oricum, in Epirus. Der Hafen schon Herod. IX. 93.

6. *post — sidera* nach dem 'Aufgang' der Ziege (Ende Sept.) mit den Zicklein (Anf. Oct.: I. 28.), wie *post vina* I. 18. 5. nach dem 'Genusse' des Weins. Zu *insana* vgl. *insanientem Bosporum* 4. 30. und *vesani Leonis* 29. 19. *Frigidas* frostige, weil einsame *viduas*. Die Thräuen sind Sehnsuchtsthräneu.

10. Über den N. Chloe zu I. 23.; *tuis ignibus* = *iisdem quibus tu ureris*, also *Gygis amore*. Der geliebte Gegenstand selbst wird hier durch *ignibus* so wenig als I. 13. 8. oder I. 27. 16. bezeichnet, wohl aber Ep. 14. 13. durch *ignis*. Dort steht auch *miser* wie hier *miseram*.

13. *Proetum:* Il. VI. 155. ff. *Perfida* geht nicht sowohl auf den versuchten Treubruch, als auf die Lüge: Hom. ψευσαμένη. Das *nimis* bei *casto* ist natürlich nicht objectiv zu fassen.

16. *maturare* prägnant: schleunigen Mord zu bereiten. II. 7. 24.

18. Auch Hippolyte, Gemahlinn des thessalischen Königs Acastus, klagte denjenigen, der ihrer Versuchung widerstanden hatte, als den Versucher an. Dass sich verschmähte Liebe durch Verleumdung rächte

Et peccare docentes
Fallax historias monet.

Frustra: nam scopulis surdior Icari
Voces audit adhuc integer. At tibi
Ne vicinus Enipeus
Plus iusto placeat cave:

Quamvis non alius flectere equum sciens
Aeque conspicitur gramine Martio,
Nec quisquam citus aeque
Tusco denatat alveo.

Prima nocte domum claude neque in vias
Sub cantu querulae despice tibiae,
Et te saepe vocanti
Duram difficilis mane.

lehren viele Beispiele. Muret hat deren acht zusammengestellt.

19. *et* fügt das Allgemeine hinzu, und *monet* giebt an dass es der Bote der Chloe nicht allein mit directen Erzählungen und Angriffen, sondern auch mit warnenden Erinnerungen und Andeutungen versucht, welche oft noch weit mehr ausrichten. Der Bote erscheint sonach erfahrener als diejenigen, welche *monet* gegen die überwiegende Autorität der Handschriften mit *movet* ('bringt zur Sprache', oder: 'lässt anrücken', als ein Bestürmender) vertauschen zu müssen glauben.

21. *surdior* = *durior* (unempfindlicher) bildet mit *audit* ein Oxymoron, wie umgekehrt II. 18. 40. das uneigentlich gesetzte *audit* mit *non vocatus*. Die Felsenklippen des Icarus sind selbstverständlich die am oder im icarischen Meere.

22. *integer* unverführt; *tibi* betont, dir 'selbst'.

23. *Enipeus* von *ἐνίπτω*: in Übereinstimmung mit *vocanti duram*, wenn er dich grausam 'schilt'. Als Flussname *crepans*, der Rauschende.

26. *aeque conspicitur* ('die Blicke auf sich zieht') und *citus aeque* stehen zu einander wie *amem* und *libens* 9. 24., *Martio* des Marsfeldes.

28. *Tusco* d. i. des Tiber: I. 2. 14., 20. 5. — *denatat* daherschwimmt, mehr als *natat;* nicht 'abwärts', was weniger wäre.

29. *neque despice* wie II. 7. 19. *nec parce*, 11. 4. *nec trepides; in vias* auf die Strasse, *querulus* girrend. Das Verbot sagt: Höre nicht nach dem Ständchen hin.

32. *duram* unempfindlich, *difficilis* unerbittlich.

CARMEN VIII.

Martiis caelebs quid agam Calendis,
Quid velint flores et acerra turis
Plena miraris, positusque carbo in
Caespite vivo,

Docte sermones utriusque linguae?
Voveram dulces epulas et album
Libero caprum prope funeratus
Arboris ictu.

Hic dies, anno redeunte festus,
Corticem adstrictum pice dimovebit
Amphorae fumum bibere institutae
Consule Tullo.

VIII. Zum ersten März. Die Hauptsache ist die Einladung des Mäcenas in der mittelsten Str. Die 3 vorhergehenden Str. begründen die Festfeier seitens des Dichters (es ist der Jahrestag des II. 13. behandelten Ereignisses), die folgenden beziehen sich auf die an den Freund gerichtete Aufforderung. Übrigens ist aus Allem ersichtlich dass nicht der abwesende Mäcenas zum Festmahl, sondern der bereits erschienene und über die Zurüstungen staunende zum Trinken eingeladen wird.

1. Der 1. März, als der Tag der Matronalien, war sonst kein Festtag für den 'Hagestolz'. So nennt sich Horaz mit einem Anflug von Scherz, wie er sehr deutlich auch V. 5. erscheint.

2. *turis* zu *acerra*, oder zu *plena*? Wie *terrae* 1. 36.

4. *caesp. vivo*, dem daraus errichteten Altar: I. 19. 13.

5. Wer die 'Sprache beider Zungen' kennt, sowohl griechisch als römisch zu conversiren weiss (nur so viel wird durch *sermones* gesagt!); der, meint Horaz, dürfte allerdings prétendiren zu wissen, wie auch ein *caelebs* dazu kommen könnte die *Calendae femineae* zu feiern. Mit der genannten Kenntniss der Sprache wird die nicht genannte Kenntniss der Gebräuche und Einrichtungen verbunden gedacht.

6. Das Plusquamperf. *voveram* in Beziehung auf *quum haec apparabam*.

7. *Libero:* zu II. 17. 28. — *caprum* als den Feind des Weinbergs, *album* als dem heitern Himmelsbewohner; *funeratus* mittelbar s. v. a. *interemptus*, aber eigentlich auch hier (wie immer) 'zur Gruft gebracht'.

9. *anno red. f.* einfach: 'bei der Wiederkehr des Jahres ein festlicher' od. festlich begangen. Gleichbed. *pleno anno* 18. 5.

10. *dimovebit*, nicht *demovebit:* wegen der Handschriften, und wegen des *adstrictum pice*. Vgl. *direpta* 5. 21., auch *dimoveas* I. 1. 13.

11. *institutae* nicht *quae didicit*, sondern *quae coepit:* einem Krug den man den Rauch trinken liess. Die Weine der Alten erhielten eine gewisse Reife und Zeitigung in der Rauchkammer: *apotheca, fumarium*.

12. Ein L. Volcatius Tullus war Consul 66 v. Chr., ein anderer 33: welcher wird, nach dem Zusammenhange, gemeint sein? Vgl. 21. 1.

Sume, Maecenas, cyathos amici
Sospitis centum, et vigiles lucernas
Perfer in lucem: procul omnis esto
Clamor et ira.

Mitte civiles super urbe curas:
Occidit Daci Cotisonis agmen,
Medus infestus sibi luctuosis
Dissidet armis;

Servit Hispanae vetus hostis orae
Cantaber sera domitus catena,
Iam Scythae laxo meditantur arcu
Cedere campis.

Neglegens ne qua populus laboret,
Parce privatus nimium cavere, et
Dona praesentis cape laetus horae,
Linque severa!

13. *cyathus* ein kleiner Becher welcher den 12. Theil eines Sextarius hält, *centum* so wenig zu urgiren als anderwärts, *amici* 'für' den Fr. oder auf sein Wohl. Der Genit. nennt wem die dargebrachten Becher gehören: 19. 9.

15. *perfer* halte aus: weil bis zum Morgen, *in lucem*. Eine so lange Session kann unbequem werden, ohne dass die 'wachen Ampeln' entweder blenden oder übel riechen müssten! *Procul — ira* meint: 'wir beide wollen ganz still und gemüthlich mit einander allein sein'.

17. Mäcenas hatte die Obhut der Stadt (Vell. Pat. II. 88. 2: *urbis custodiis praepositus*), während Cäsar abwesend und im Orient beschäftigt war.

18. Bereits 29 v. Chr. wurden die Dacier und Scythen durch M. Crassus, die Cantabrier durch Statilius Taurus besiegt: obgleich die völlige Unterwerfung der Dacier und der Cantabrier erst nach etwa 10 Jahren erfolgte. In dieselbe Zeit fallen auch die medischen oder parthischen Wirren durch Phraates und Tiridates: zu I. 26. 5.

19. *infestus* näml. *nomini Romano*, wie sich sofort von selbst versteht. Dagegen kann *luctuosis* das gegensätzliche *sibi* (ihm selbst, nicht — wie bisher — uns, den Römern, unheilvollen!) gar nicht entbehren. Zu *dissidet* ist *sibi* nicht zu construiren, sondern bloss zu denken. Homoioteleuta.

21. *servit* dienstbar ist; *laxus* schlaff, nicht mehr zum Kampfe gespannt; *campi* Steppen.

25. *ne* nach *neglegens*, als ginge *non timens* vorher; *qua* das griech. *τι*.

26. *parce* spar' es, poet. für *noli*. *Privatus* = *privatus quum sis*: nicht im Gegensatze gegen einen öffentlich bestellten und anerkannten Beamten, was Mäcenas allerdings auch nicht war: sondern gegen den Fürsten. *Et* (und 'vielmehr') verbindet sehr gut die beiden Hälften der Str., und man begreift eben so wenig wesshalb es gegen die Handschriften hier verworfen, als wesshalb es gegen die Handschriften nach *horae* gesetzt worden ist.

CARMEN IX.

Donec gratus eram tibi
Nec quisquam potior brachia candidae
Cervici iuvenis dabat:
Persarum vigui rege beatior.

Donec non alia magis
Arsisti neque erat Lydia post Chloën,
Multi Lydia nominis:
Romana vigui clarior Ilia.

Me nunc Thressa Chloë regit,
Dulces docta modos et citharae sciens:
Pro qua non metuam mori,
Si parcent animae fata superstiti.

Me torret face mutua
Thurini Calais filius Ornyti:

IX. Wechselgesang. Gleichsam eine praktische Erläuterung des Terenzischen *Amantium irae amoris redintegratio*. Drei Strophen-Paare haben 1. das alte Glück, 2. eine neue Liebe, 3. eine feste Versöhnung zum Gegenstande. Besondere Aufmerksamkeit verdient die Geschicklichkeit, mit welcher der Dichter hier das allgemeine Gesetz der Überbietung im Wechselgesange zur Anwendung gebracht hat. Die deutlichste Überbietung ist *pro quo bis patiar mori*. Sie findet aber auch Statt in 'So lange du nicht mehr für eine Andre glühtest', gegen das weniger sagende 'So lange du mich noch gern hattest' (ἔστεργες): und überall. Selbst die Gegner der Horazischen Muse erklären dieses Lied für unübertrefflich, und Jul. Cäs. Scaliger († 1558.) in seiner Poetik nennt diese Ode und die an Melpomene IV. 3. süsser als Ambrosia und Nektar, und fügt hinzu dass er lieber der Dichter solcher Oden, als König von ganz Aragonien sein möchte.

2. *potior* als begünstigter oder glücklicher Nebenbuhler: Ep. 15. 13.

3. *dabat:* vgl. *uret* I. 15. 35., *stetere* I. 16. 19., *laedere* III. 27. 60.

5. *alia:* II. 4. 7. Ep. 14. 9. Ohne Casus IV. 9. 13.

6. *erat post* nachstehen musste. Die Namen erklärt zu I. 8. u. I. 23.

7. 'eine hochgefeierte (μεγαλώνυμος) Lydia', Epiphonema. Über das zweimalige *Lydia* zu I. 13. 1. Die gewöhnliche Interpunction, durch welche dieser V. zum Nachsatze gerissen wird, halte ich für eine Dehonestation des Gedichts.

11. *metuam* Futur, wie *parcent*.

12. *animae* für *puellae*, wie das entsprechende *puero* V. 16. zeigt. Das 'Leben' aber für die 'Geliebte' macht hier ein doppeltes Oxymoron: mit *superstiti*, aber auch mit *non metuam mori*.

14. Dass der Geliebte Calais heisst wie ein Sohn des Boreas, und Ornytide ist oder 'Stürmers' Sohn, scheint anzudeuten dass der feine Thuriner oder Sybarite (Thurii an der Stelle des alten Sybaris!) auch männliche Vorzüge besitzt, wie sie III. 12. vom Hebrus oder I. 8. vom Sybaris gerühmt werden. Oder sollte

Pro quo bis patiar mori,
Si parcent puero fata superstiti.
Quid si prisca redit Venus
Diductosque iugo cogit aëneo,
Si flava excutitur Chloë —
Reiectaeque patet ianua Lydiae?
Quamquam sidere pulchrior
Ille est, tu levior cortice et improbo
Iracundior Hadria —
Tecum vivere amem, tecum obeam libens!

CARMEN X.

Extremum Tanain si biberes, Lyce,
Saevo nupta viro, me tamen asperas
Porrectum ante fores obiicere incolis
Plorares Aquilonibus:
Audis quo strepitu ianua, quo nemus
Inter pulchra satum tecta remugiat
Ventis, et positas ut glaciet nives

unser Thnriner mit jenem Sybaris identisch sein?

18. *aëneo:* I. 33. 11. — *excutitur* nicht *domo eïicitur*, sondern 'abgeschüttelt' wird: zu I. 24. 17. — *Lydiae* Dativ.

21. 'Schöner als ein Stern' und 'leichter als ein Kork', beides sprüchwörtlich. Il. VI. 401: *ἀλίγκιον ἀστέρι καλῷ.* — *improbus* unbändig, zu *iracundior* s. Ep. I. 20. 25.

24. *vivere amem* und *obeam libens* (mit Lust) schön variirt. Ähnlich *flectere equum sciens conspicitur* und *citus denatat* 7. 26.

X. Ständchen. Klagen und Bitten, Vorwürfe und Drohungen. Der hässliche Name (*λυκῆ, pellis lupina*) stimmt zu dem Verdruss und Unwillen des Dichters, wie er besonders in der mittelsten Strophe hervortritt.

1. *Tanain bibere:* II. 20. 20. IV. 15. 21.

2. Die Anwohner des Don bestraften die Untreue mit dem Tode: 24. 24. Man achte auf den grossen Unterschied, welchen das hinter *Lyce* gesetzte Komma macht. — *asperas* weil *excludentes*, Ep. 11. 21. *non amici postes.*

4. *plorares* 'es würde dich jammern', mich den (dort) heimischen Nordwinden preiszugeben.

5. *quo strepitu* Abl. des Umstandes, *ventis* der Ursache; *nemus* der zwischen den Gebäuden angelegte Lusthain, das Viridarium des Impluviums.

7. *et* fügt das Zweite hinzu: I. 19. 14. — *positas* den gelegten. — *ut glaciet:* näml. *audis*, nicht etwa *sentis.* Das Zeugma wäre so unstatthaft wie II. 1. 21—24. Lyce sitzt warm! Aber hören kann sie den Frost: am Knirschen des Schnees. Als entscheidendes Bsp. für ein solches Zeugma hat man Hom. Hymn. Ap. 264. angeführt: *εἰσοράασθαι ἅρματά τ' ἐυποίητα καὶ ὠκυπόδων κτύπον ἵππων.* Aber kann man den Hufschlag der Rosse (*ὠκυ-*

Puro numine Iuppiter?

Ingratam Veneri pone superbiam,
Ne currente retro funis eat rota:
Non te Penelopen difficilem procis
Tyrrhenus genuit parens.

O quamvis neque te munera nec preces,
Nec tinctus viola pallor amantium,
Nec vir Pieria pellice saucius
Curvat; supplicibus tuis

Parcas, nec rigida mollior aesculo
Nec Mauris animum mitior anguibus:
Non hoc semper erit liminis aut aquae
Caelestis patiens latus.

πόδων!) nicht auch sehen, so gut wie die tosende Schlacht und das brausende Meer?

8. *puro num.* in reiner Macht, d. h. der unbewölkte Zeus: I. 1. 25.

10. *retro eat.* Das 'rennende' Rad (*currens*) kann das *retro* kaum zu sich nehmen, während *eat* dasselbe nicht missen kann. Weil die Beziehung des *retro* an sich so deutlich ist, so durfte es von seinem Verbo sogar durch die Cäsur getrennt werden: zu II. 20. 22., *turpes et querimoniae.* Die richtige Erklärung liegt in der unrichtigen Lesart: *ne currente rota funis eat retro.* Sinn: 'damit es nicht plötzlich ganz anders kommt, und die Gesuchte verschmäht wird'. Das Bild ist von einem Drehrade entlehnt, mittelst dessen man etwas in die Höhe windet; dabei kann es leicht geschehen, dass das Seil mit der Last in die Tiefe zurückgeschnellt wird; ich habe das bei einem so eingerichteten Brunnen gesehen, als beim Heraufwinden des Eimers der Griff zum Drehen des Rades losgelassen wurde.

11. Sinn: 'du bist ja doch sonst keine Penelope!' Im Folgenden wird nicht Keuschheit, sondern Hochmuth geschildert und coquette Sprödigkeit.

12. *Tyrrhenus* nicht herabsetzend für *humilis*, sondern individualisirend; Lyce ist, nach dem Lusthain zu urtheilen, sehr glücklich situirt. Dabei bildet es, weil die Etrusker oder Lydier für üppig und weichlich galten, einen Gegensatz mit *P. difficilem procis.*

14. *tinct. viola p.* die Weissveigelein-Blässe; *amantes* Liebhaber, *supplices* Anbeter.

15. *Pieria* = *Macedonica*, sonst auch Eigenname wie *Chia Delia Lesbia; pellice* = *amore pellicis*, daher der Ablativ; *saucius* wie *saucia* Aen. IV. 1.

16. *curvat* nicht *flectit* ἐπιγνάμπτει, sondern *deprimit* den Nacken beugt: dasselbe Bild wie *altior* 5. 40.

17. Sal. Iug. LXXXIX. 5: *alia omnia vasta inculta, egentia aquae infesta serpentibus, quorum vis sicut omnium ferarum inopia cibi acrior; ad hoc natura serpentium, ipsa perniciosa, sili magis quam alia re accenditur.*

19. *hoc latus* für *hic ego*, vgl. II. 7. 18. und *ora* I. 8. 7.; *caelestis* = *pluviae*, vgl. Ep. II. 1. 135.

CARMEN XI.

Mercuri, nam te docilis magistro
Movit Amphion lapides canendo;
Tuque testudo resonare septem
Callida nervis,

Nec loquax olim neque grata, nunc et
Divitum mensis et amica templis:
Dic modos, Lyde quibus obstinatas
Applicet aures,

Quae velut latis equa trima campis
Ludit exsultim metuitque tangi,
Nuptiarum expers et adhuc protervo
Cruda marito.

Tu potes tigres, comitesque silvas
Ducere et rivos celeres morari;
Cessit immanis tibi blandienti
Ianitor aulae,

XI. Die Danaiden. In den 6 ersten Strophen bittet der Dichter den Mercur und die Laute um Weisen die Sprödigkeit der Lyde zu besiegen, die letzten 6 enthalten das erflehte Lied. Zwischen beiden Theilen als Mittel- und Bindeglied steht Str. 7: 'So höre denn Lyde' u. s. w. Der N. Lyde von *Λυδός*, wie Lydia von *Λύδιος*. Die Disposition genau wie I. 2.

1. *nam* begründet den Anruf, *te docilis mag.* unter deiner Leitung gelehrig od. als dein gelehriger Jünger.

4. *callida* kundig, *nervis* Abl. zu *resonare.*

5. *loquax*, ausgesucht für *strepens*, passt zur Persönlichmachung der Laute: vgl. 13. 15. Zu *nec — neque* hier und V. 43. die Anm. I. 20. 10., zu *amica* (befreundet) I. 32. 13.

9. *equa* Füllen, elg. Mutterfüllen. Anakreon redet ein junges Mädchen der Art *πῶλε Θρηϊκίη* an; für *exsultim* hat er *σκιρτῶσα*, vgl. II. 5. 9.; *tangi* jede Berührung.

11. Unter dem *protervus maritus* ist sicher *equus in Venerem ruens* zu verstehn, obgleich V. 11. u. 12. von der Lyde ausgesagt werden: eine nicht seltene Verwechselung oder Verschmelzung der verglichenen Gegenstände. — *cruda* ist das Gegentheil von *matura* oder *tempestiva*, vgl. II. 5. 10.

13. *Tu*, *'testudo': in* der Hand des Orpheus hast du es bewiesen: *tigres* näml. *comites* = *sequentes ducere*, *que* und 'selbst', *et riv. cel.* und 'umgekehrt'.

15. *tibi bland.* deinem Schmeicheln: als Orpheus die Eurydice zurückführte.

16. *ian. aulae* Palastpförtner: wie Thorpforte, Thurmglocke u. dgl. Weil dieser durch das Belw. *immanis* ziemlich allgemein bezeichnet ist, so wird er noch ausdrücklich genannt und geschildert.

Cerberus: quamvis furiale centum
Muniant angues caput, eius atque
Spiritus teter, saniesque manet
Ore trilingui.

Quin et Ixion Tityosque voltu
Risit invito; stetit urna paullum
Sicca, dum grato Danai puellas
Carmine mulces.

Audiat Lyde scelus atque notas
Virginum poenas et inane lymphae
Dolium fundo pereuntis imo,
Seraque fata

Quae manent culpas etiam sub Orco:
Impiae nam quid potuere maius?
Impiae sponsos potuere duro
Perdere ferro!

Una de multis face nuptiali
Digna, periurum fuit in parentem
Splendide mendax et in omne virgo
Nobilis aevum!

17. *furiale* furienartiges: wegen der Schlangen, die man sich übrigens weniger auf dem Haupt, als um das Haupt statt der Mähnen zu denken hat.

18. *eius* nachdrücklich voran-, *atque* poetisch nachgestellt: 'und ihm der Hauch grässlich (strömt), und der Geifer aus dreizüngigem Rachen strömt'. Zu *caput* gezogen wäre *eius* unerträglich, ja wegen *furiale*, was eben auf poet. Weise das Pron. ersetzt, unmöglich. Wegen des *eius* kann aber *teter* nicht Attribut, sondern nur mit *ore trilingui* parallel sein: wobei es sich von selbst versteht dass auch die *sanies tetra*, und auch der *spiritus ore trilingui* hervorströmt.

21. *Ixion:* A. P. 124. — *Tityos:* II. 14. 8. III. 4. 77. IV. 6. 2.

22. *risit* musste lachen: der Sing. zeigt jeden für sich. — *stetit* blieb stehen, *urna* als Schöpfgefäss. Phaedr. App. I. 5. 10: *Urnis scelestae Danaides portant aquas, Pertusa nec complere possunt dolia.*

25. *atque — et — que* wie II. 19. 10., aber in umgekehrter Ordnung; *notus* wie 4. 70.

26. *inanis* ist wie sein Gegentheil *plenus* construirt; *perire* verloren gehn, sich wieder verlaufen: Phaedr. App. I. 5. 12. steht umgekehrt *perfluere*, wo man *perire* erwarten konnte.

29. *sub Orco* (*rege*) im Reiche des Orcus, welcher auch bei Horaz nicht anders als persönlich erscheint.

30. *nam* nachgestellt: I. 18. 3. IV. 14. 9. Ep. 17. 45. In einer Parenthese kann *potuere*, worauf das zweite *potuere* = *sustinuere* die Antwort giebt: 'sie konnten ihre Verlobten ermorden, und darum einen grössern Frevel nicht begehn', nicht stehen. — *duro* = *saevo*, *νηλεῖ χαλκῷ*. (Mordstahl.)

33. *una*, die Hypermnestra; *fuit ἐγένετο*, zeigte sich; *periurum in*

'Surge!' quae dixit iuveni marito:
'Surge, ne longus tibi somnus unde
Non times detur! Socerum et scelestas
Falle sorores!

Quae, velut nactae vitulos leaenae,
Singulos eheu lacerant: ego illis
Mollior nec te feriam neque intra
Claustra tenebo!

Me pater saevis oneret catenis,
Quod viro clemens misero peperci;
Me vel extremos Numidarum in agros
Classe releget!

I pedes quo te rapiunt et aurae,
Dum favet nox et Venus; i secundo
Omine, et nostri memorem sepulcro
Scalpe querelam!'

parentem und *in omne aevum* Wortspiel: *splendide mendax* ist ein ähnliches Oxymoron, wie bei Schiller (Die Piccolomini) ein 'heil'ger Raub'; *virgo* Apposition zu *una*, *nobilis* preiswürdig.

37. *marito* dem 'vermählten' (I. 1. 1.) Jüngling, dem Lynceus; *unde* 'von einer Seite' woher du es nicht fürchtest.

40. *sorores* nicht *meas*, sondern (in Übereinstimmung mit *socerum*) *tuas:* also *sorores patrueles*, vgl. Ov. Met. I. 351. — *falle* entziehe dich.

41. *Quae* Denn sie. Das Bild Homerisch. Die kurz hervorgestossenen Ausrufe der inneren Bewegung entsprechend.

42. *singulos* = *suum quaeque maritum.* Die Conjectur *Lynceu lacerant* (zerfleischen) für *eheu lacerant* empfiehlt sich durch die Alliteration, wie *loquaces lymphae*, *loca lambit*, *Lebedum laudas* und dgl.; aber das Horazische *eheu* ist auch gut.

43. *nec* von *feriam* durch *te* getrennt und durch die Cäsur: 10. 10.

44. *tenebo* = *asservabo necandum.*

48. *classe* nicht *'pro una navi':* sondern allgem. 'zu Schiffe', *pro 'navibus'.*

49. *aurae* näml. *per undas*, Ep. 16. 21.; *nostri* wie 27. 14.

52. Ov. Her. XIV. 128: *Scriptaque sint titulo nostra sepulcra brevi: Exsul Hypermnestra pretium pietatis iniquum, Quam mortem fratri [patrueli] depulit, ipsa tulit.*

Excurs zu V. 49—52.

Hofm. Peerlkamp hat die Worte *Nostri memorem sepulcro scalpe querelam* in dieser Verbindung für inept erklärt, darum hält er die letzte Strophe für unecht. Wenden wir sein Princip, welches bei den verschiedensten Ansichten über dasjenige, was des Dichters unwürdig sei, berühmte Anhänger gefunden hat, auf ein Beispiel der Gegenwart an.

Anastasius Grün hat unter der Aufschrift. 'Liederquell' folgendes Gedicht herausgegeben:

Wie kommt's, dass mit dem Pfeil im Herzen
Im Schmerz ich sang der Liebe Lust?
Wie kommt's, dass nur von heitern Scherzen
Mir quillt die todeswunde Brust? —

CARMEN XII.

Miserarum est neque amori
Dare ludum neque dulci
Mala vino lavere, aut exanimari metuentes
Patruae verbera linguae;
Tibi qualum Cythereae
Puer ales, tibi telas
Operosaeque Minervae studium aufert, Neobule,

Es segelt sanft auf Silberwogen
Im Schneegewand der stolze Schwan,
Gesanglos ist er lang gezogen
In stummer Lust die stille Bahn.

Im Morgenroth, im Mondenscheine
Die Fluth durchschifft' er frei — und schwieg;
Am Ufer blühten Rosenhaine,
Er segelte vorbei — und schwieg.

Jetzt da der Pfeil sein Herz durchdrungen,
Da ihm der Tod im Busen glüht:
Was er in Wonne nie gesungen,
Er singt's im Schmerz, sein erstes Lied.

Das ist eine schlechte Fabel, die um verstanden zu werden ihr *Fabula docet* haben muss; und so müsste auch die Grün'sche Allegorie vom Schwan weit weniger schön und trefflich sein, wenn sie überhaupt einer Deutung bedürfen sollte. Wollte der Dichter eine solche dennoch mitgeben, so that er nicht wohl sie vorauszuschicken; die Allegorie hat auch etwas von einem Räthsel, und dem schickt Niemand die Lösung voraus. Aber die vorausgeschickte Auflösung ist nicht einmal richtig: denn das Lied des also sterbenden Schwanes kann zugleich mit dem Schmerz der Ausdruck wehmuthsvoller Lust und seliger Ahnung, nimmermehr aber das entsprechende Bild heiterer Scherze und losen Getändels sein.

Aus diesen und einigen andern Gründen meinen wir: soll, was das Grün'sche Gedicht Wesentliches und Werthvolles hat (und wir stellen dasselbe sehr hoch!) rein und lauter dastehn, so muss die Eingangsstrophe fallen. Die erste Strophe ist überflüssig und störend. Aber ist sie darum auch für unecht zu halten?

XII. Hebrus. Der Mittelpunct, um den sich Alles dreht, ist *Liparaei nitor Hebri* V. 8. 'Übel fürwahr ist ein Mädchen daran, die nicht die Freuden der Liebe und des Weines schmecken darf, aus ewiger Furcht vor dem gestrengen Oheim: und du, das ist gewiss, du liebst den schönen, den mit allen männlichen Vorzügen geschmückten Hebrus!' So verlass den Oheim: dies scheint der Dichter im Interesse des Hebrus zu wollen und den neuen Lebensplan, den er empfiehlt, durch die Anrede *Νεοβούλη* anzudeuten: so verlass den Oheim, und folge dem Freunde. — Andere fassen das Gedicht, man begreift nicht aus was für Gründen und noch weniger mit welchem Rechte, als ein Selbstgespräch.

2. *dare ludum* witzig, nach der Analogie von *operam dare:* der Liebe Spiel zu weihen. Der Eingang nach dem Alcäischen: *Ἔμε δείλαν, ἔμε παισᾶν κακοτάτων πεδέχοισαν*, aber allgemein gehalten und auch sonst verschieden.

3. *lavere* wegzuspülen, *aut:* oder — wenn sie es doch thun — sich zu Tode fürchten zu müssen vor.

5. *tibi* lebhaft für: *ac tibi quidem.*

7. *operosae Min.* *Ἐργάνης, studium* den Eifer für dieselbe.

Liparaei nitor Hebri:
Simul unctos Tiberinis
Humeros lavit in undis,
Eques ipso melior Bellerophonte, neque pugno
Neque segni pede victus;
Catus idem per apertum
Fugientes agitato
Grege cervos iaculari, et celer arto latitantem
Fruticeto excipere aprum.

CARMEN XIII.

O fons Bandusiae splendidior vitro,
Dulci digne mero non sine floribus:
Cras donaberis haedo,
Cui frons turgida cornibus
Primis et Venerem et proelia destinat.
Frustra: nam gelidos inficiet tibi
Rubro sanguine rivos
Lascivi suboles gregis.
Te flagrantis atrox hora Caniculae

8. *Liparaei:* I. 27. 10. *Opuntiae.* — *nitor:* I. 19. 5.

9. *simul — lavit* gehört zum Folgenden: *qui, simul atque unctos oleo humeros i. e. sese lavit in Tiberi, eques fertur.*

11. *Bellerophonte* als Bellerophontes (von dieser Form der Abl. auf *ē!*), der Reiter des Pegasus; *pugno* (*πύξ*) limitirender, *segnipede* caussaler Ablativ.

15. *arto fr.* Gegensatz zu *per apertum*, Odyss. XIX. 439: *ἐν λόχμῃ πυκινῇ.*

16. *excipere:* uäml. *venabulo,* mit dem Fangeisen.

XIII. Bandusia. Die beiden ersten Strophen verheissen ein Festopfer, die beiden andern die Berühmtheit des Quells. Das Lied ist zu einem Brunnenfeste gedichtet. Jani: *venustissimum ac dulcissimum carmen, cicadae Anacreonteae, passeri Catulliano, coturnici Ramlerianae aequiparandum.*

1. *fons Bandusiae* wie *urbs Romae,* Genit. der nähern Bestimmung. Bandusia hiess ein Quell bei Venusia, Bandusia ein Quell auch im Sabinischen. Es ist daher sehr wahrscheinlich, dass Horaz — nach dem Vorgange der Trojaner Aen. III. 302. 350. — einen Quell der neuen Heimath mit dem trauten Namen des früheren Heimathsquelles benannt hatte. (*vitro* als Krystall.)

2. Der Wein ward in die Fluthen gespendet, in die man auch Kränze warf.

4. *cornibus* zu *turgida*, *Venerem* Liebesgenuss.

6. In *gelidos* und *rubro* liegt der nicht ganz ausgesprochene Gegensatz: die kalten und klaren mit dem rothen und warmen. — *inficiet* wird färben. Auch nach li. XXIII. 148. werden Schafe geopfert *ἐς πηγάς.*

9. *atrox hora* ist die 'heisse' Stunde (Zeit); *nescit tangere* weiss

Nescit tangere, tu frigus amabile
Fessis vomere tauris
Praebes et pecori vago:

Fies nobilium tu quoque fontium,
Me dicente cavis impositam ilicem
Saxis, unde loquaces
Lymphae desiliunt tuae.

CARMEN XIV.

Herculis ritu modo dictus, o plebs,
Morte venalem petiisse laurum,
Caesar Hispana repetit penates
Victor ab ora.

Unico gaudens mulier marito
Prodeat iustis operata sacris

od. vermag nicht beizukommen, mehr als *non tangit*.

11. Die Pflugstiere und das schweifende Wollenvieh oder die schweifende Herde sind Gegensätze.

13. (*propterea*) *fies nobil. fontium*, wie *esse* mit dem Genit. der Zugehörigkeit. Diesen Genit. wolle man nicht durch ein gedachtes *unus* in einen partitiven verkehren. Solche Quellen waren z. B. Arethusa Castalia Dirce, und ist bei Schulpforte die Klopstocksquelle.

14. *me* mit Selbstgefühl, *ilicem* collect. wie *arbore* 1. 30., *impos.* darauf 'stehend'.

15. Schiller: 'Und sieh, aus dem Felsen, geschwätzig, schnell, Springt murmelnd hervor ein lebendiger Quell.' — *loquaces* = *loquaciter*, wegen *tuae*. Sowohl dies als auch *desiliunt* beruht auf einer Prosopopoiie: vgl. I. 31. 8. *taciturnus*, III. 11. 5. *loquax*, und besonders Ep. 16. 48. *crepante pede* rauschenden Fusses.

XIV. Cäsars Heimkehr. (24 v. Chr.). Der Kern des Liedes liegt in der Mitte. Über den N. Neära zu Ep. 15.

1. *Herculis ritu:* auch dieser hatte in Hispanien gekämpft. — *modo dictus:* der Kampf hatte schnell ein Ende gewonnen. — *plebs* Bürger, nichts weniger als verächtlich; vielmehr wird angedeutet, dass Augustus ein Mann des Volkes ist.

2. *morte venalem* = *morte quam emunt, morte quae paratur*. Das Leben, nichts Geringeres, wird eingesetzt, muss aber nicht nothwendig, wie ein Kritiker meint, verloren gehn. — *petiisse* dass er 'werbe' um den Lorbeer: eig. dass er als Bewerber aufgetreten oder ausgezogen sei, noch verschieden von *petere*.

3. *repetit penates*. Bürger: 'zog heim zu seinen Häusern.' Die Häufung des P in *petiisse, repetit, penates* hat die Kritik unschön gefunden und für ein Zeichen der Unechtheit gehalten: vgl. I. 4. 13. II. 1. 6. III. 20. 11. u. 12. IV. 1. 2. und allenfalls noch Sat. I. 6. 57.

5. *unico* des einzig geliebten. Catull: *Me unum atque unicum amicum habuit.* — *mulier:* Livia.

6. *prodeat* erscheine, *operata* beschäftigt mit den ordnungsmässigen Opfern = sie darbringend. Dieses *operari* steht mit dem Ablat. des

Et soror clari ducis, et decorae
Supplice vitta

Virginum matres iuvenumque nuper
Sospitum: vos, o pueri et puellae
Iam virum expertae, male inominatis
Parcite verbis.

Hic dies vere mihi festus atras
Eximet curas: ego nec tumultum
Nec mori per vim metuam tenente
Caesare terras.

I, pete unguentum, puer, et coronas,
Et cadum Marsi memorem duelli,
Spartacum si qua potuit vagantem
Fallere testa.

Dic et argutae properet Neaerae
Murreum nodo cohibere crinem;
Si per invisum mora ianitorem
Fiet, abito:

Opfers, wie *facere* und I. 4. 12. *immolare*, und mit dem Dat. der Person für welche, wie jene ebenfalls. Für *sacris* ist eine leichtere Lesart *divis*.

7. *soror:* Octavia. — *decorae* = *decoratae*, wie oft.

9. *virginum*, natürlich *nuptarum* (II. 8. 23.), und zwar an 'jüngst erhaltene Jüngiinge'; denn *nuper sospitum* gehört auch zu *virginum*, und meint dass sie erhalten wurden durch die Erhaltung des Gatten.

10. Mit *vos* werden nun die *virgines nuper sospites iuvenesque nuper sospites* selbst angeredet, aber jetzt die *pueri* (für *iuvenes*) vor den *puellae* (für *virgines*), so dass ein Chiasmus erscheint: *pueri et puellae* = *filii et filiae*, weil es mit Beziehung auf *matres* gesetzt ist. I. 12. 25.

11. *iam virum expertae* ('die schon vom Manne wissen') ist hinzugefügt, damit die Identität der *puellae* mit den *virgines* ja nicht verkannt wird. Ep. II. 1. 132: *ignara puella mariti*. — *male* bei *inominatis* (von Bentley aus *nominatis* hergestellt), wie I. 9. 24. bei *pertinaci*. Gemeint: *favete linguis!*

13. *vere* zu *festus* (vgl. 8. 9.), *mihi* zunächst zu *eximet*. Die Lesart einer Handschr. *exiget* passt sehr gut zu dem Bilde von der über dem Haupte schwebenden oder der an die Sohlen gehefteten Sorge II. 16.; bei *eximet* denken wir an solche Sorgen, welche sich eingenistet und festgesetzt haben. — *tumultum* Kriegsgetümmel, *mori per vim* gewaltsamen Tod, *tenente terras* = *custode rerum* IV. 15. 17.

18. *Marsi mem. d.*, d. h. vom Jahre 90 v. Chr. — Spartacus 73 v. Chr. Die Zeiten des Bundesgenossenkrieges und des Gladiatorenkrieges werden um des Contrastes willen erwähnt: wie war es damals und wie ist es jetzt! — *si qua potuit* wenn es 'irgendwie' möglich war dass — entging.

21. II. 11. 23. — *arguta λιγεῖα, murr.* uneig. 'würzig'.

23. *invisum*, weil *difficilem; abito* = *noli instare acrius*.

Lenit albescens animos capillus
Litium et rixae cupidos protervae;
Non ego hoc ferrem calidus iuventa
Consule Planco.

CARMEN XV.

Uxor pauperis Ibyci,
Tandem nequitiae fige modum tuae
Famosisque laboribus:
Maturo proprior desine funeri
Inter ludere virgines,
Et stellis nebulam spargere candidis.
Non si quid Pholoën satis,
Et te, Chlori, decet: filia rectius
Expugnat iuvenum domos,
Pulso Thyias uti concita tympano.
Illam cogit amor Nothi
Lascivae similem ludere capreae:
Te lanae prope nobilem
Tonsae Luceriam, non citharae decent,
Nec flos purpureus rosae,
Nec poti vetula faece tenus cadi.

25. *albescens* das bleichende.

27. *non ferrem* für *non tulissem*, wie wir sagen: Das 'trug' ich nicht, wenn es unter dem Consulate des Plancus (42 v. Chr.) geschah. Ähnlich *perirent* I. 2. 22.

XV. Guter Rath. Den wesentlichen Inhalt geben die vier Mittelverse 7—10., wo *filia* zu betonen ist. Der N. Chloris (von χλωρός: II. 5. 18.) erhält durch den Zusammenhang ironische Färbung.

1. Bei der Dürftigkeit des Mannes erscheint die Liederlichkeit der Alten um so widerwärtiger und um so unverantwortlicher.

2. *figere modum* = *finem ponere*.

3. Die 'berüchtigten' Bemühungen sind buhlerische: *propior* 'ganz' nahe der zeitigen Bahre (eig. Bestattung).

5. *ludere:* die Bedeutung wie 11. 10., für die Stellung I. 14. 19.

6. *et* und 'so', *stellis* metaphorisch: 9. 21.

7. *si quid εἴ τι*, was etwa; *satis* so ziemlich, allenfalls.

9. *expugnat* zeigt den gleichen Übermuth, wie er Ode 26. vom Liebhaber erwähnt wird. Über *Thyias* II. 19. 9.

11. *Nothi* gleichbedeutend mit *Spurii*. Dieser Name sieht, wie *cogit*, einem Vorwurf ähnlich, stimmt also zu dem *satis* V. 7.

12. *capreae* wohl Genitiv, und *similem* eig. als das Ebenbild. Anders *hinnuleo similis* I. 23. 1.

14. Bei Luceria in Apulien wurde treffliche Wolle geschoren: diese, d. h. *lanificium*, zieme der Chloris.

15. *flos* die Blüthe: II. 3. 14. IV. 10. 4. Heine: die 'Purpurros'.'

16. *vetula faece*, nicht *vetulam* ist beglaubigt. Die alte, von altem Wein stark abgesetzte Hefe macht

CARMEN XVI.

Inclusam Danaën turris aënea,
Robustaeque fores et vigilum canum
Tristes excubiae munierant satis
Nocturnis ab adulteris:

Si non Acrisium, virginis abditae
Custodem pavidum, Iuppiter et Venus
Risissent; fore enim tutum iter et patens
Converso in pretium deo.

Aurum per medios ire satellites
Et perrumpere amat saxa potentius
Ictu fulmineo: concidit auguris
Argivi domus, ob lucrum

Demersa exitio; diffidit urbium
Portas vir Macedo et subruit aemulos

den Eindruck noch unangenehmer, und zeigt die Genussgier noch grösser.

XVI. Zufriedenheit. 'Allmächtig ist das Gold (Str. 1—4.). Aber ich verschmähe es (5—7.). So bin ich glücklicher' (8—11.).

1. *turris aënea*, denke: *munierat satis*, wie umgekehrt 23. 7. *sentient* zu *alumni*.

2. *robustae* 'eichene', nicht 'starke'. Jenes ist anschaulicher, und passt zu *aënea*. Vgl. I. 3. 9.

3. *trist. excub.* verhasste Hut, *ab adult.* vor Buhlen.

5. *si non risissent* nach dem Indicat. *munierant*, welcher etwas wirklich Eingetretenes zeigt, ἀπροσδοκήτως. II. 17. 28. Wesshalb aber nicht *risisset?* Die Antwort liegt in der Anm. zu *risit* 11. 22.

6. *pavidum:* wegen des Orakels, das sich nachmals durch Perseus erfüllte.

7. *enim* begründet das Lachen: aber nicht durch eine factische Aussage, sondern durch einen Gedanken oder eine Überzeugung der beiden Verbündeten. Dies ist der Untersch. zwischen *fore enim* und *namque futurum erat.*

8. *pretium* in 'Geldeswerth': nach jener malitiösen Deutung des Danaemythus, welche den goldenen Regen für Goldstücke nimmt, und sammt den Dienern die Danae erkauft werden lässt. — *deo* = *Iovi.*

10. *amat* eher *gaudet* als *solet:* II. 3. 10. — *potentius* Adv. Der Positiv A. P. 40: *cui lecta potenter erit res*, wer mit tüchtigen Kräften gewählt hat.

11. *aug. Arg.* des Amphiaraus, durch die bestochene Eriphyle; *domus* neig.

13. *exitio* ins Verderben (gesenkt), doch Ablativ: I. 16. 17. — *diffidit mun.* sprengte: *velut vi et ferro.* Der Merkwürdigkeit wegen sei erwähnt dass ein Herausgeber für *diffidit* '*aperuit*' verlangt, und ein Anderer zu *diffidit* '*velut fulmine*' denkt.

14. Der 'macedon. Held' heisst bei Juvenal *emptor Olynthi*, bei Val. Maximus *mercator Graeciae.* Cic. Att. I. 16: *Philippus omnia castella expugnari posse dicebat, in quae modo asellus onustus auro posset ascendere.* — *subruit mun.* stürzte: *velut ὑπορύττων.* — *aemulos* ist Hauptbegriff, *reges* nähere Bestim-

Reges muneribus; munera navium
Saevos illaqueant duces.

Crescentem sequitur cura pecuniam
Maiorumque fames: iure perhorrui
Late conspicuum tollere verticem,
Maecenas equitum decus.

Quanto quisque sibi plura negaverit,
Ab dis plura feret: nil cupientium
Nudus castra peto et transfuga divitum
Partes linquere gestio,

Contemptae dominus splendidior rei,
Quam si quidquid arat impiger Apulus
Occultare meis dicerer horreis,
Magnas inter opes inops.

Purae rivus aquae, silvaque iugerum

mung: I. 1. 1. — *munera* nach *muneribus* für das minder wirksame *haec* oder *eadem*.

16. *saevos* sinnverw. mit *timendos*, *illaqueant* umgarnen. Der ganz allgemein gehaltene Ausspruch soll auf den Flottenführer Menas oder Menodorus gemünzt sein, welcher durch Geschenke von den Fahnen des Sextus Pompejus zum Octavian, dann wieder zum Sextus und zuletzt nochmals zum Octavian gelenkt worden war.

17. (*At*) *crescentem etc.* ist die Begründung des *iure perhorrui*, und dies präsentisch = *πέφρικα*, *δείδια αἰνῶς*. — *maiorum* nach Grösserem, *fames* bei uns Durst.

19. *late consp.* proleptisch. Wer Gut hat, hat Muh, hat auch den Raum sich zu strecken: zu 2. 1.

20. *equitum* der Ritterschaft. Mit Beziehung. Auch Mäcenas zog vor zu bleiben was er war, so weit er es hätte bringen können.

21. *plura neg.* Scheingüter — *plura f.* wahre Güter.

23. *nudus* 'opum operosiorum', ja nicht *armorum aut artium quibus parantur divitiae*.

25. *contemptae* wird von Einigen für *spretae et non possessae* genommen, dass sich ein Oxymoron wie *possessor rei non possessae* ergebe. Dies wäre aber kein Oxymoron mehr, sondern ein Moron; bei jener Bedeutung könnte nur *contempta dominus re* stehen. Die Pointe liegt vielmehr in *splendidior* und *contemptae* (das Gegentheil von *invidendus* II. 10. 7.): beneidenswerther im Besitz eines verachteten Guts.

26. *arat* erpflügt. Die kurze Endsylbe wird durch Cäsur und Arsis zulässig (nicht lang!): 24. 5. Der 'rastlose' Apuler, Ep. 2. 42. der 'flinke'.

27. *dicerer* drückt Anerkennung und Besprechung des Besitzes aus, ohne diesen selbst zweifelhaft erscheinen zu lassen.

28. Etwa: reichbemittelt und mittellos, bei grossem Reichthum ein armer Mann. Spr. Sal. XIII. 7: 'Mancher ist arm bei grossem Gut, und mancher ist reich bei seiner Armuth'.

29. Bei dem Bach hat man an die sabin. Digentia zu denken.

Paucorum et segetis certa fides meae,
Fulgentem imperio fertilis Africae
Fallit sorte beatior.

Quamquam nec Calabrae mella ferunt apes,
Nec Laestrygonia Bacchus in amphora
Languescit mihi, nec pinguia Gallicis
Crescunt vellera pascuis;

Importuna tamen pauperies abest,
Nec si plura velim tu dare deneges.
Contracto melius parva cupidine
Vectigalia porrigam,

Quam si Mygdoniis regnum Alyattei
Campis continuem: multa petentibus
Desunt multa, bene est cui deus obtulit
Parca quod satis est manu.

30. *fides* Wort, Versprechen: vgl. *mendax* I. 30. Ep. I. 7. 87: *spem mentita* (falsche, leere Hoffnung zeigen!) *seges*. Sil. VII. 160: *nunquam tellus mentita colono.*

31. Umschreibung des reichsten Grundbesitzers: I. 1. 9.

32. *fallit* entgeht demselben, *sorte b.* als glückseliger hinsichtlich des Looses: λανθάνει ὀλβιωτέρα οὖσα τὸν κλῆρον. 'Der Reiche hat keine Ahnung davon, wie mir bei so Wenigem doch ein glückseligeres Loos gefallen ist, als er es durch seine Güter hat'.

33. Begründung. Über den calabr. Honig II. 6. 14.

34. *Laestryg.* bezeichnet den Inhalt des Kruges als Formianerwein; *languescit* = *mitescit* (21. 8.), und zwar im Rauch (8. 11.).

35. *pinguia* unbildlich. Die Fettigkeit des Vliesses ist aber ein Zeichen der Dichtigkeit und Stärke. Auch bei uns sind edle Böcke (Zuchtstähre) nicht selten mit einer schmutzig-fetten Kruste überzogen. Die gall. Triften sind cisalpinische um den Padus.

38. II. 18. 12.

39. *Contracto* und *porrigam* gegensätzlich: Ja, wenn ich die Begier 'beschränke', so 'erweitere' ich besser meine kleinen Einnahmen —

41. als wenn ich das Königreich des Alyattes durch mygdon. Fluren fortsetzte, d. h. zu dem reichen Lydien das fette Phrygien (II. 12. 22.) fügte. Als Dativ gefasst giebt *Mygdoniis campis* die Hauptsache, wie IV. 12. 27. der Dat. *consiliis:* die Hauptsache ist aber ohne Zweifel *regnum Alyattei.*

42. *multa etc.* begründet die aufgestellte Behauptung, *bene est etc.* ist gegensätzliches Asyndeton und das zweite Glied der Begründung.

CARMEN XVII.

Aeli vetusto nobilis ab Lamo:
Quando et priores hinc Lamias ferunt
Denominatos et nepotum
Per memores genus omne fastos;

Auctore ab illo ducis originem,
Qui Formiarum moenia dicitur
Princeps et innantem Maricae
Litoribus tenuisse Lirim

Late tyrannus: cras foliis nemus
Multis et alga litus inutili
Demissa tempestas ab Euro
Sternet, aquae nisi fallit augur

Annosa cornix (dum potis, aridum

XVII. An Älius Lämia. Dies ist derselbe Freund, dem I. 26. der Kranz gewunden wird: wahrscheinlich Lucius Lamia, der 2 n. Chr. — 10 Jahre nach dem Tode des Dichters — das Consulat erhielt. Das Gedichtchen erscheint als eines der niedlichsten, wenn wir annehmen dass es bestimmt war den Freund zugleich durch eine scherzhafte Zurückführung seines Adels auf den mythischen Gründer und Fürst von Formiä, und zugleich durch eine gewiss willkommene Selbsteinladung für den folgenden Tag zu überraschen. Durch Streichung der nicht ohne Grund verdächtigen Vv. 2—5 werden die beiden Lamialieder, welche auch so (nach Umfang Metrum, Ton und Anlage) einander ähnlich sind, wunderbar übereinstimmend: selbst die Parenthese nimmt dann dieselbe Stelle, und sogar dieselben Versfüsse ein.

1. *nobilis ab L.* edler Abkomme des L. Vgl. I. 1. 1. III. 29. 1.

2. (*nam*) *quando* (*quidem*) — *late tyrannus* Begründung der Anrede, *quando* — *fastos* Vordersatz. Die ersten Lamier und ihre spätern Enkel sind einander gegenübergestellt, *hinc* von dieser Seite s. v. a. nach diesem, *ferunt* steht wie *dicerer* 16. 27., die gedenkenden Zeittafeln endlich sind sichere Stemmata oder Geschlechtsregister: *memor* wie in *Mendacem memorem esse oportet.*

5. *illo* substantivisch: so darfst du von jenem Manne als dem Ahnherrn (I. 2. 36.) den Ursprung herleiten.

7. *innantem*, weil der Liris in seinem langsamen und stillen Laufe viele Sümpfe bildet; *Maricae*, d. h. *Minturnensium litoribus.*

9. *late tyrannus*, Aen. I. 21. *late rex:* nicht anders auch, nach Mssgabe der Cäsur, *late maris arbiter* Ep. I. 11. 26. — *nemus* meint den Boden des Waldes, *inutili* nach dem Sprüchw. *vilius alga* Sat. II. 5. 8.

12. *aquae augur* Wasserprophetinn, *ὑετόμαντις*. 27. 10.

13. Nach Hesiod lebt die Krähe neun Menschenalter, bei Aratus heisst sie *ἐννεάνειρα*. — *dum potis (est)*, näml. *per serenitatem coeli*, ganz beiläufig; das zweite *cras* anaphorisch.

Compone lignum!); cras Genium mero
Curabis et porco bimestri,
Cum famulis operum solutis.

CARMEN XVIII.

Faune Nympharum fugientum amator,
Per meos fines et aprica rura
Lenis incedas, abeasque parvis
Aequus alumnis:

Si tener pleno cadit haedus anno,
Larga nec desunt Veneris sodali
Vina craterae, vetus ara multo
Fumat odore.

Ludit herboso pecus omne campo,
Cum tibi Nonae redeunt Decembres;
Festus in pratis vacat otioso
Cum bove pagus:

Inter audaces lupus errat agnos,
Spargit agrestes tibi silva frondes;

15. *curabis* = *placabis*. I. 36. 2. A. P. 210.

16. *cum* bezeichnet hier Gleichzeitigkeit, und könnte, wie unter andern Umständen bereits 1. 36., unbeschadet des Sinnes fehlen; *solutus alicuius rei* einer Sache entbunden. Wegen dieses Schlusses soll das Gedicht nach Einigen zum Geburtstage, nach Andern zu den Saturnalien geschrieben sein: aus dem Gedicht selbst ersehen wir nur so viel, dass nicht gearbeitet werden soll wegen des Regenwetters.

XVIII. Zum Faunusfest, und zwar zu den Frühlingsfaunalien: aber im Hinblick auf das Hauptfest, welches dem Gotte bei seinem Scheiden am 5. December gefeiert wurde. Zweimal 2 Strophen, in denen der Parallelismus der Glieder zu beachten ist.

3. *lenis* und *aequus* Synonyma, *incedas* und *abeas* Gegensätze. Chiasmus. Die 'Pfleglinge' wie 23. 7. Jungvieh.

5. *pleno* = *exacto*, 8. 9. *redeunte*. Gemeint: wie an den Nonen des December im Jahre zuvor. — *cadit* = *caeditur:* zu 6. 35.

6. *larga nec* und 'dabei' nicht, *vetus ara* 'vielmehr': das Asyndeton fügt nicht ein Drittes, sondern zu dem, was neben dem Hauptopfer (des Böckleins) gewährt wird, das Zweite hinzu. — *multo odore* = *ture multo* I. 30. 3.

13. *audaces*, weil *tutos ac securos:* I. 17. 9. 'Die Wölfe werden bei den Lämmern wohnen'.

14. *spargit* asyndetisch = *spargente tibi silva frondes*. Der Laubfall der Jahreszeit als ehrende φυλλοβολία.

15. *invisam*, wegen der Mühen die sie verursacht; *pellere terram* wie *quatere* I. 4. 7. oder *pulsare* I. 37. 2., *pepulisse* wie *collegisse*. I. 1. 4.

Gaudet invisam pepulisse fossor
Ter pede terram.

CARMEN XIX.

Quantum distet ab Inacho
Codrus pro patria non timidus mori
Narras, et genus Aeaci
Et pugnata sacro bella sub Ilio:

Quo Chium pretio cadum
Mercemur, quis aquam temperet ignibus;
Quo praebente domum et quota
Pelignis caream frigoribus, taces

Da lunae propere novae,
Da noctis mediae, da, puer, auguris
Murenae: tribus aut novem
Miscentur cyathis pocula commodis.

16. *ter terram* sehr malerisch, aber einem Neueren so unangenehm als die Wiederkehr des P 14. 3., oder in *Lynceu lacerant* (zu 11. 42.) der Labdacismus.

XIX. Aufmunterung zur Freude. Wie I. 9. zum Schmause, so fordert hier der Dichter zu einem Vergnügtsein auf gemeinschaftliche Kosten auf. Zum Eingang wird ein Freund, dem Anschein nach ein enthusiastischer Archäologe, im Gegensatze gegen seine Alterthumsgespräche auf dasjenige verwiesen, was der Augenblick erheische. Dann werden wir sofort *in medias res* gerafft, und sehen uns durch die Anrede an den Mundschenken (*puer*) zum Mahle selbst versetzt. Schliesslich wird eines Nachbar Isegrimm und der jungen Gattinn des alten Isegrimm, dessgleichen des Telephus (I. 13. 1.) und der Rhode (ῥοδῆ *rosea*), sowie der Glycera (I. 19.) gedacht.

1. Inachus der erste König von Argos, Codrus (κυδρός) der letzte König von Athen: *qui iis artibus mortem quaesivit, quibus ab ignavis vita quaeri solet.* Vell. Pat. I. 2. 3.

6. Gemeint: wer für warmes Wasser sorgt zum Bade, welches vor dem Mahle und nicht im Hause des Gastgebers genommen wurde. Von demjenigen Hause, wo das Picknick selbst Statt findet, handelt V. 7.; hier soll die pelignische — wie wir sagen die 'sibirische' — Kälte *lignis super foco large repositis* (I. 9. 5.) vertrieben werden.

9. Über die Genit. *lunae, noctis, Murenae* zu 8. 13.; über den Augur L. Licinius Murena zu II. 10., den neuen Mond zu 23. 2.

12. *miscentur commodis* = *commode:* II. 18. 32. Der Indicat. nennt bloss den löblichen Brauch, den Sextarius mit 3 oder mit 9 Theilen Weines zu mischen (3 + 9, oder 9 + 3), fordert aber schon dadurch zur Beibehaltung desselben auf; darum ist so wenig *miscentor*, als I. 31. 15. *pascant* zu lesen.

Qui Musas amat impares,
Ternos ter cyathos attonitus petet
Vates; tres prohibet supra
Rixarum metuens tangere Gratia

Nudis iuncta sororibus.
Insanire iuvat: cur Berecyntiae
Cessant flamina tibiae?
Cnr pendet tacita fistula cum lyra?

Parcentes ego dexteras
Odi: sparge rosas! audiat invidus
Dementem strepitum Lycus
Et vicina seni non habilis Lyco!

Spissa te nitidum coma,
Puro te similem, Telephe, Vespero,
Tempestiva petit Rhode:
Me lentns Glycerae torret amor meae.

CARMEN XX.

Non vides quanto moveas periclo,
Pyrrhe, Gaetulae catulos leaenae?

13. In Beziehung auf *tribus aut novem* wird nun in chiastischer Ordnung die Erlänterung gegeben: drelmal drei Cyathi, d. h. 9 Theile Wein, darf der Dichter nach der Zahl der Musen verlangen, über drei Cyathi oder 3 Theile Wein aber nicht hioausgehen wer sich deo drei Grazien zu eigen gab. Musen und Grazieo siod zwar innig befreundet; aber jene wlrken vorzugsweise begeisternd (*attonitus*), diese mildernd und sänftigend (*rixarum metuens*), und dieser Gegensatz wlrd hier geltend gemacht.

18. II. 7. 28. IV. 12. 28. — *flamina* Hanch.

21. *parcentes* kargende, *rosas* hler *hibernas*.

24. *non habilis* wird vortrefflich, ohne dass er es gerade wlll, von Hofm. Peerlkamp erklärt: *Aliquid nobis 'non habile' dicitur, quo apte uti non possumus.*

25. *nitidum* sinnverw. mit *decorum* I. 32. 12.

26. *puro Vespero:* II. 5. 19. III. 9. 21. Das zweimalige *te* wird noch nachdrücklicher dadurch, dass es zweimal io derselbeo Arsis steht.

27. *tempestiva* wie I. 23. 12., *lentus* wie I. 13. 8.

XX. Warnung. An einen blonden Jüngling (vgl. *Pyrrha* I. 5.), der einer Schöoen den Llebsteo streltig macht. Zuerst wlrd von der Gefahr des Pyrrhus und von der Kampfwuth der Nebenbuhlerino, dann zweitens von der änssersten Gleichgültigkeit gehandelt, welche der geliebte Gegenstand des Streites eioem *On dit* zufolge gegen belde blicken lässt. Durchaus humoristisch gehalten, und insofern mit II. 4. zu vergleichen.

1. *Non vides* 'Du slehest nlcht', noch verschieden von *Nonne vides* 'Siehest du nlcht' I. 14. 3.; *movere*

Dura post paullo fugies inaudax
Proelia raptor:
Cum per obstantes iuvenum catervas
Ibit insignem repetens Nearchum,
Grande certamen, tibi praeda cedat
Maior, an illi.

Interim dum tu celeres sagittas
Promis, haec dentes acuit timendos;
Arbiter pugnae posuisse nudo
Sub pede palmam

Fertur, et leni recreare vento
Sparsum odoratis humerum capillis:
Qualis aut Nireus fuit, aut aquosa
Raptus ab Ida.

CARMEN XXI.

O nata mecum consule Manlio,

entrücken antasten, *κινέειν* Herod. I. 183.

3. *dura* und *inaudax*, *proelia* und *raptor* Gegensätze: *qui rapuisti non proeliabere*. Über die Litotes 'unkühn', welche hinter verzagt *nullo gradu* zurückbleibt, zu I. 33. 2.

5. Pyrrhus ist von Jägerschaaren (*θαλεροὶ αἰζηοί*) umringt, vor denen die Löwinn durchaus nicht zurückbebt.

7. *grande cert.* ist Apposition zu dem ganzen Satze *cum ibit*, also s. v. a. *grande quod erit certamen:* Sat. I. 4. 110. Die Beute, welche zu Theil wird, ist der herrliche Nearch oder Jungherr (*νέος* und *ἀρχός*).

8. Das Komma wie C. S. 56: *nuper, et Indi.* Überlegen aber (*maior*) heisst die Beute, sofern sie die Überlegenheit des Siegers bekundet, *quod reddit superiorem aut ostendit:* 'die Beute des Sieges'. Man vergleiche nur *libera vina* A. P. 85., *vivax solum* (lebensreich) Ov. Met. I. 420., und die Anm. zu I. 1. 5. Die beifällig begrüsste Conjectur *maior an illa* hat für mich nichts Verlockendes.

10. *dentes acuit* (*θήγει ὀδόντας*) wird vom Eber auf den Löwen katachrestisch übertragen.

11. *arbiter pugnae* erinnert an das Hom. *ταμίης πολέμοιο*, steht aber in anderem Sinne; *posuisse* präsentisch = *positam habere.*

13. *fertur* nicht ohne Spott: dies Alles soll er — so sagt man — höchst gleichgültig mitansehn.

15. *qualis* 'schön wie' Nireus war (*Νιρεύς, ὃς κάλλιστος ἀνὴρ ὑπὸ Ἴλιον ἦλθεν*), oder Ganymedes (*γάννμαι — μῆδος*, Frohmuth Freudenknabe). Wie hier *qualis*, in demselben Sinne steht *οἷος* Il. XXIV. 630.; *aquosa* ist das Hom. *πιδήεσσα, πολυπίδαξ.*

XXI. An den Weinkrug. Drei und drei Strophen gehören zusammen. Verwandten Inhalts I. 18. und Ep. I. 5. Das *Corvino iubente* V. 7. berechtigt zu der Annahme nicht dass das Gedicht improvisirt, wohl aber dass es im Freundeskreise vorgetragen ward.

1. Das metaphorische *nata* wird

Seu tu querelas sive geris iocos,
Seu rixam et insanos amores,
Seu facilem, pia testa, somnum;

Quocunque lectum nomine Massicum
Servas, moveri digna bono die,
Descende, Corvino iubente
Promere languidiora vina:

Non ille, quamquam Socraticis madet
Sermonibus, te neglegit horridus;
Narratur et prisci Catonis
Saepe mero caluisse virtus.

Tu lene tormentum ingenio admoves

zu einer kühnen Metapher durch *mecum:* vgl. *opulentior* 24. 1. Es geht auf den Inhalt des Kruges, wie wir unter einer Flasche vom Jahre 11. auch nur den Wein verstehn. Horaz ward geboren 65 v. Chr., unter dem Consulate des L. Manlius Torquatus und L. Aurelius Cotta: Ep. 13. 6.

2. *geris* führest, enthältst. Das *sive* gehört zum 1. Gliede.

4. *pia* gehört nicht allein zu *facilem somnum* (II. 11. 8.), als ob die *testa* in andern Fällen *impia* wäre; vielmehr ist sie stets 'hold und liebevoll', und es ist nicht ihre Schuld wenn κατιόντος τοῦ οἴνου ἐς τὸ σῶμα ἐπαναπλώει ἔπεα κακά (Herod. I. 212.).

5. *nomen* die (genannte) Veranlassung oder — von der andern Seite angesehn — der Zweck: 'zu welcherlei Bestimmung auch immer gelesenen (eig. von den Trauben) Massiker'.

6. *moveri* (κινεῖσθαι) synonym mit *promi:* Ep. 13. 6.

7. *descende*, *ex apotheca* od. *horreo:* 8. 11., 28. 7. Faust: 'Nun komm herab', krystallne reine Schale! M. Valerius Messala Corvinus, Consul 31 v. Chr., nach Quintil. X. 1. 113. ein trefflicher Redner.

8. *promere* ist mit *iubente* (= *promi*), nicht mit *descende* (= *ut reddas*) zu verbinden; obwohl der Grund, dass in diesem Falle der Sing. *languidius vinum* stehen müsste, nicht stichhaltig ist. Der Plur. könnte die verschiedenen *haustus* desselben Weines bezeichnen; aber *ipsa promitur, non promit amphora vinum*, am wenigsten wenn sie bloss für den Wein steht. Zu *languidiora* für 'mildere' 16. 35.

9. *madet* ('überfliesst') ist witzig gewählt: *quamquam Socraticis madet sermonibus, tamen idem aliquando vino madescere non recusat.*

12. *caluisse* und *virtus* Gegensätze, in dem Sinne: 'soll doch auch, trotz seiner Tugend (ἀπάθεια nach stoischem Princip), der alte Cato (Major, Censorius, † 149 v. Chr.) vom Weine erglüht sein' (*calesco*). Für die bedeutsame Umschreibung *Catonis virtus* vgl. Sat. II. 1. 72.

13. Das Bild des sanften Druckes, welchen der Wein dem sonst gewöhnlich unfruchtbaren Geiste verleiht, ist hier sehr passend vom *torcularium* entlehnt. Dessenungeachtet haben Viele mit Berufung auf A. P. 434. an eine 'Folterung' durch den Wein gedacht, zum Ausschwatzen oder zum Produciren. Dem *durum* ist entgegengesetzt *ingenium facile et copiosum* (Quintil. X. 1. 128.).

Plerumque duro; tu sapientium
Curas et arcanum iocoso
Consilium retegis Lyaeo;

Tu spem reducis mentibus anxiis,
Viresque et addis cornua pauperi,
Post te neque iratos trementi
Regum apices neque militum arma:

Te Liber et si laeta aderit Venus,
Segnesque nodum solvere Gratiae,
Vivaeque producent lucernae,
Dum rediens fugat astra Phoebus.

CARMEN XXII.

Montium custos nemorumque Virgo,
Quae laborantes utero puellas
Ter vocata audis, adimisque leto,
Diva triformis:

14. *sapientium* nicht ohne Ironie von denen, die klug und weise sich dünken. Diese werden dann ausgelacht, dah. *iocoso*.

16. *Lyaeo* durch die Kraft, die Wirkung des (lösenden) Gottes: dah. der Ablativ, vgl. I. 7. 3. Andere lassen den Krug der Weisen Sorgen und geheimen Plan 'dem' Lyäus aufdecken!

18. *viresque et addis cornua* nicht anders gestellt, als *seu tu querelas sive geris iocos*. Das Horn Symbol der Kraft und des Muthes, wie 'durch deine Gnade wirst du unser Horn erhöhen'.

19. *post te* = nach deinem Genusse (I. 18. 5.), wie gleich nachher *te producent* deinen Genuss. Zürnende Königskronen = das Zürnen gekrönter Häupter, *militum* kriegerisch.

21. *Liber* offenbar persönlich, als *laetitiae dator* (Aen. I. 734.): also mit Nichten '*vinum producet vinum*', so wenig als V. 16. '*vinum* [warum nicht wenigstens *testa?*] *retegis vino*'.

22. *segnes n. solvere* die ungern die Verschlingung lösenden (*συζύγιαι*), *vivae* 8. 14. *vigiles*.

XXII. Weihespruch. Der Diana Nemorensis wird eine das Landhaus des Dichters überragende Pinie geweiht. Das Gedichtchen könnte für die Aufschrift einer Weihetafel gehalten werden, wenn es lautete *Haec pinus sacra esto* oder *sacra est*.

2. *utero* von 'Wehen' gequälte Frauen: C. S. 13—16.

4. *triformis:* Luna am Himmel, Diana auf der Erde, Hecate in der Unterwelt. Aen. IV. 511: *Tergeminamque Hecaten, tria virginis ora Dianae*. Die zweite Anrede gehört (chiastisch) zu *adimis leto*, und mit Recht; denn weil die 'Jungfrau' als 'dreigestaltige Göttinn' auch Göttinn der Unterwelt ist, gerade darum hat sie vor Andern über Leben und Tod zu gebieten.

Imminens villae tua pinus esto,
Quam per exactos ego laetus annos
Verris obliquum meditantis ictum
Sanguine donem.

CARMEN XXIII.

Caelo supinas si tuleris manus
Nascente Luna, rustica Phidyle;
Si ture placaris et horna
Fruge Lares, avidaque porca:

Nec pestilentem sentiet Africum
Fecunda vitis, nec sterilem seges
Rubiginem aut dulces alumni
Pomifero grave tempus anno.

Nam quae nivali pascitur Algido
Devota quercus inter et ilices

5. *tua esto* soll dir geweiht seln, *quam* dass ich sie.

6. *per κατά*, distributiv: nach Ablauf 'jedes' Jahres. Noch verschieden *pleno* 18. 5. und *redeunte anno* 8. 9.

7. *meditantis* (*iam*) *ictum*, (*sed nondum ferientis*): Umschreibnng des jungen, etwa jährigen Ebers. M. vgi. die Umschreibung 13. 4. und IV. 2. 54.

8. Die Pinie wird mit dem Blute beschenkt, wenn dieses ihre Wurzeln netzt.

XXIII. Wohlgefälliges Opfer. Der Dichter tröstet ein wegen der Geringfügigkeit ihrer Gaben bekümmertes Landmädchen. *Φειδύλη* = *Parcula:* vgl. *parcus* I. 34. 1. Das Gedicht von rührender Einfachheit und Wahrheit erinnert an die zwei Scherflein der armen Wittwe, die damit mehr in den Gotteskasten gelegt hat denn alle die eingelegt haben.

1. Die 'zurückgelegten' und mit der ausgebreiteten Fläche dem Himmel zugekehrten Hände sind Gestus des Empfangens, wie bei uns das Falten der Hände behufs der inneren Sammlnng geschieht.

2. Beim Wiedererscheinen des neuen (jungen) Mondes nach den Interlunien oder dem Neumond wurden Opfer dargebracht.

4. Die 'Gierigkeit' ist eine charakteristische Eigenschaft des Schweines; *porca* Mutterferkel, vgl. I. 4. 12.

7. *rubiginem*, nicht *robig.*, hat Horaz nach den Handschriften geschrieben, und ebenso Ep. 2. *Alphius* für den gangbaren Namen *Alfius:* wahrscheinlich aus etymologischen Rücksichten, und jedenfalls mit demselben Rechte, welches Neuere für orthographische Eigenthümlichkeiten oder Eigenheiten — wenn sie z. B. Eräugniss schreiben — in Anspruch nehmen dürfen. — *alumni* vom Jungvieh: 18. 4.

8. Umschreibung des *auctumnus gravis* (ungesnnd) Sat. II. 6. 19.

10. *devota* (*morti*) = *aris destinata*. Die Eichelmast des Algidus und die Grasung bei Alba Longa sind einander entgegengesetzt.

Aut crescit Albanis in herbis,
Victima pontificum securim
Cervice tinget: te nihil attinet
Tentare multa caede bidentium
Parvos coronantem marino
Rore deos fragilique myrto.
Immunis aram si tetigit manus,
Non sumptuosa blandior hostia
Mollivit aversos penates
Farre pio et saliente mica.

CARMEN XXIV.

Intactis opulentior
Thesauris Arabum et divitis Indiae

12. Das sonst nach *victima* statt vor *victima* gesetzte Komma macht den Vordersatz und Nachsatz weniger ebenmässig, nnd widerstrebt dem Metrum; der Sinn bleibt in beiden Fällen derselbe. Der Sing. *securim* stimmt zu *victima* und *cervice;* auch die ähnlichen Endungen in *pontificum securim* können dieser Lesart vor der andern *secures* zur Empfehlung dienen.

13. 'du (hingegen) hast durchaus nicht nöthig'.

14. *tentare* wie *fatigare* I. 2. 26. oder *lacessere* II. 18. 12.

15. *parvos deos* = *parva deorum simulacra* ist mit *tentare* zu construiren, zu *coronantem* zu denken: 'indem du sie kränzest', oder 'die du ja kränzest'. Der (feuchte) Rosmarin und die 'spröde' Myrte sind Gegensätze, wie II. 7. 25. die (spröde) Myrte und der 'feuchte' Eppich.

17. Die letzte Strophe kehrt zum Anfang zurück. Wie dort das Erheben der Hände, so genügt hier die Berührung des Altars. Wo sich auf solche Weise die gute Gesinnung offenbart, da gilt den Göttern kein aufwandreiches Opfer mehr als Gerstenschrot und Salzkorn. — *immunis* (von *in* und *munia*) wie IV. 12. 23. Ep. I. 14. 33. Für *expers sceleris luendi* kann es nur mit einem Genit. stehn, z. B. *immunis caedis, immunis delictorum;* die Bedeutung *pura sceleris* würde auch nicht einmal in den Inhalt passen.

18. Das kurze *a* in der Cäsur, vgl. 6. 9.; *mollivit* wie *deseruit* 2. 32., *farre pio* einfach für *quam far pium etc.* Andere nehmen *hostia* für den Ablat., und construiren: *Immunis manus mollivit aversos penates farre pio, non blandior 'futura' sumptuosa hostia.* Aber '*futura*' kann nur aus *mollibit*, nicht aus *mollivit* entnommen werden.

XXIV. Rüge. 'Keine Reichthümer vermögen dein Herz zu beruhigen; glücklicher leben die Steppen-Scythen in Sitteureinheit und Einfachheit: darum ist es unerlässlich, der herrschenden Zügellosigkeit Einhalt zu thun. Mit blossen Klagen ist nichts gethan; hinweg mit der Pracht und dem Reichthum, und der Verzärtelung gesteuert: es steht sehr schlimm mit uns.' Die Ode athmet denselben Geist, wie 1—6. dieses Buches.

1. Dass die unangetasteten Schätze (I. 29. 3.) 'reich' sind, wird zu einem kühnen Bilde durch die Zusammenstellung mit der Person: vgl. *nata mecum* 21. 1.

Caementis licet occupes
Tyrrhenum omne tuis et mare Apulicum:

Si figit adamantinos
Summis verticibus dira Necessitas
Clavos; non animum metu,
Non mortis laqueis expedies caput.

Campestres melius Scythae
Quorum plaustra vagas rite trahunt domos,
Vivunt et rigidi Getae
Immetata quibus iugera libetas

Fruges et Cererem ferunt,
Nec cultura placet longior annua
Defunctumque laboribus
Aequali recreat sorte vicarius:

Illic matre carentibus
Privignis mulier temperat innocens,
Nec dotata regit virum
Coniux nec nitido fidit adulteро;

Dos est magna parentium
Virtus et metuens alterius viri
Certo foedere castitas,
Et peccare nefas aut pretium est mori.

3. *caem. occupes mare* bezeichnet Banten im Meere: zu 1. 33.

5. Die Ἀνάγκη heftet die stählernen Nägel in die Giebelspitzen deiner Paläste heisst ohne Bild: sie trifft ihre unabänderlichen Bestimmungen, welche allen deinen Plänen ein Ziel setzen und das Ende deines Strebens bezeichnen. I. 35. 18. — *si* (*quidem*) wenn, wie sie es thut; denn sie thut es gewiss. 1. 14. — *figit* wie *perrupit* I. 3. 36.

8. Stricke des Todes, wie oft im A. T.

10. Die nomadisirenden Scythen waren herkömmlich ἁμαξόβιοι.

11. *vivunt* gestellt wie *stratus* I. 1. 22., *rigidus* starr (*rigoureux*): Ep. II. 1. 25.

12. *immetata quibus:* wie in der goldenen Zeit. Ov. Met. I. 135. — *liberas* = *communes.*

14. *nec — vicarius.* Solches erzählt Cäsar B. G. IV. 1. von den Sueven. — *aequali sorte* Ablat. der Eigenschaft: und (bei denen) ein ebenso gestellter, der gleichen Arbeit sich unterziehender Vertreter — Erholung gewährt. Vgl. V. 23.

17. Begründung des *melius* V. 9. — *temperat* sie 'wehret' den Knaben (Schiller), *innocens* ohne sich einer unmütterlichen Härte schuldig zu machen; *adultero* Ablativ, *non dote fidit neque adultero.* Zu I. 14. 15.

21. *dos magna* gegensätzlich gegen *dotata*, *certo foedere* (fest verbundene) *castitas* gegen *fidit adultero.* Der andere ist zugleich ein anderer, nie aber *alter* = *alius.* Ebenso verhält es sich mit *ceteri* wo es für *alii* zu stehen scheint, und mit *plerique* für *plurimi.*

24. *aut*, denke: *si non est nefas,*

O quisquis volet impias
Caedes et rabiem tollere civicam:
Si quaeret PATER URBIUM
Subscribi statuis; indomitam audeat
Refrenare licentiam,
Clarus post genitis — quatenus, heu nefas,
Virtutem incolumem odimus,
Sublatam ex oculis quaerimus, invidi.
Quid tristes querimoniae,
Si non supplicio culpa reciditur?
Quid leges sine moribus
Vanae proficiunt, si neque fervidis
Pars inclusa caloribus
Mundi nec Boreae finitimum latus
Durataeque solo nives
Mercatorem abigunt, horrida callidi
Vincunt aequora navitae?
Magnum pauperies opprobrium iubet
Quidvis et facere et pati,
Virtutisque viam deserit arduae?
Vel nos in Capitolium,
Quo clamor vocat et turba faventium,

si peccat adultera — so ist der 'Preis', um den sie die verbotne Lust erkauft, der Tod!

25. *quisquis volet* wer es auch sei der das Verlangen hegt, *civicam* ist erklärt II. 1. 1.

27. *p. urbium* sagt mehr als *p. patriae*, und fast dasselbe wie *pater urbis et orbis* (der Stadt und des Staates); *subscribi* = *subscripto nomine appellari.*

30. *post genitus* nicht zusammenzuschreiben, so wenig als *post natus; quatenus* = *quandoquidem.*

31. *incolumen* d. i. Lebender, *odimus* und *quaerimus* Gegensätze; *invidi* den ganzen Gedanken begründend, dah. von *quaerimus* durch ein Komma gesondert.

33. *Quid* = wozu (sind oder dienen); *supplicio velut 'ense'* (Ov. Met. I. 190.), 'mittelst der Züchtigung' s. v. a. durch das Schwert der Gerechtigkeit.

36. *vanae* mit *sine moribus* parallel, das Eine zur Erläuterung und Vervollständigung des Andern: wie *coram a praesentibus, ignari casu aliquo, palam ante oculos.*

37. Umschreibung der heissen u. der kalten Zone. — *duratae* (*in*) *solo nives* variirt, für *solum duratis* (*gelu*) *nivibus* (*adeunti*) *infestum; horrida περφικότα*, gegensätzliches Asyndeton ('vielmehr').

42. *magnum opprobrium* (wenn) 'als' eine gr. Sehmach: I. 1. 29. — *quidvis* jede Schlechtigkeit, *arduae* der auf steiler Höh wohnenden: Hes. E. 289—292.

45. *in Cap.*, als *ἀνάθημα.* — Die Zwischenstellung des Pronomens ist auch in der Prosa nicht selten, vgl. *aut eum negligen-*

Vel nos in mare proximum
Gemmas et lapides aurum et inutile,

Summi materiem mali,
Mittamus, scelerum si bene poenitet:
Eradenda cupidinis
Pravi sunt elementa, et tenerae nimis

Mentes asperioribus
Formandae studiis. Nescit equo rudis
Haerere ingenuus puer
Venarique timet, ludere doctior

Seu Graeco iubeas trocho,
Seu malis vetita legibus alea:
Cum periura patris fides
Consortem socium fallat et hospites,

Indignoque pecuniam
Heredi properet. Scilicet improbae
Crescunt divitiae: tamen
Curtae nescio quid semper abest rei.

ter Nep. Alc. VII. 2. — *clamor et turba fav.*, d. i. der Beifallruf der Menge: wie bei einem Triumphzuge.

48. In der Verbindung mit *gemmae* sind unter dem 'Gestein' wohl Perlen zu verstehn, wie auch sonst; *inutile* für *exitiosum κατὰ λιτότητα*, vgl. I. 33. 2.

49. *summi* des eigentlichen, *mittamus* etwa 'tragen', *bene* ernstlich.

51. *eradenda (corde;* Phaedr. III. Prol. 21.) im unmittelbaren Anschluss an das Vorhergehende: (ja) der Keim der Begierde muss aus dem Herzen getilgt, und (demnächst) der verzärtelte Sinn u. s. w.

54. *equo haerere* fest zu Pferde zu sitzen, vgl. zu I. 17. 27. Dagegen *haerere in equo* pro Deiot. X. 28. sich auf dem Pferde festzuhalten. Den Unterschied, den das *in* macht, wird fühlen wer reiten kann.

57. *Graeco* gehässig, wie bei uns französisches Wesen; *iubeas* nämlich *ludere*, dah. der Ablat.; τροχὸς oder κρίκος Reif, der Treibstecken ἐλατήρ, das Spiel selbst κρικηλασία.

59. 'während das meineidige Wort' —

60. *consortem soc.* 'den' Handelscompagnon; aber *hospites*, weil deren mehr sind. Beides vorzugsweise verpönt und schimpflich.

61. *indigno*, weil er es verspielt vergeudet; *properet* etwa 'zusammenscharrt', vgl. II. 7. 24. *Improbae* heillos, masslos.

64. *curtae nescio quid rei* ist construirt wie Sat. I. 9. 2. *nescio quid nugarum:* 'ich weiss nicht welche Kleinigkeit'. Sonst wird *curtae rei*, was selbst die Stellung zu verbieten scheint, für den Dativ genommen: '*divitiis quae curtae esse possessori videntur*'.

CARMEN XXV.

Quo me, Bacche, rapis tui
Plenum? quae nemora aut quos agor in specus
Velox mente nova? quibus
Antris egregii Caesaris audiar

Aeternum meditans decus
Stellis inserere et consilio Iovis?
Dicam insigne recens, adhuc
Indictum ore alio. Non secus in iugis

Exsomnis stupet Euhias
Hebrum prospiciens, et nive candidam
Thracen ac pede barbaro
Lustratam Rhodopen: ut mihi devio

Ripas et vacuum nemus
Mirari libet! O Naiadum potens
Baccharumque valentium
Proceras manibus vertere fraxinos;

Nil parvum aut humili modo,
Nil mortale loquar: dulce periculum est,

XXV. Ekstase. Die Verzückung gilt dem Cäsar, und könnte wohl durch die erste Nachricht von der Demüthigung der Cleopatra hervorgerufen sein: vgl. I. 37. und Ep. 9. Sonst ist II. 19. zu vergleichen: auch insofern, als hier wie dort (zu II. 19. 9.) nur an einen inneren Vorgang zu denken ist. *Non secus* beginnt den zweiten, *O Naiadum* den dritten und letzten Ansatz.

2. *plenum* wie II. 19. 6. Zu *quae, (in) nemora* vgl. Ep. II. 1. 25., *agor* 'treibt es mich'; *velox mente nova*, wie *postera laude recens* 30. 7.

4. Hat Horaz poetischen Sinn gehabt, so ist ihm *antris* der Dativ gewesen; denn die Grotten (nicht verschieden von den Klüften V. 2.) hören dem Dichter nicht minder als I. 24. 14. die Bäume hören, oder als bei Freiligrath das Herz des flücht'gen Thieres die stille Wüste klopfen hört.

5. *meditari* sich einüben, und zwar *docente* (oder *magistro:* 11. 1.) *Baccho:* vgl. II. 19. 2. — *decus* den Ruhm: unter die Sterne zu versetzen, damit er dort leuchte; in den Rath des Jupiter, damit er auch hier bewundert und anerkannt werde.

7. *recens* mit frischer Begeisterung, vgl. II. 19. 5. Accus. Objecti wie *insigne*.

8. *Non secus* proleptisch, in Beziehung auf *ut mirari libet:* vgl. *potius* 28. 1. Gewöhnlicher wäre, und einer ruhigen Stimmung angemessen: *Ut mirari libet! non secus etc.*

9. *exsomnis* die an Schlaf nicht denkende, nächtlich schwärmende.

12. *ut* wie Ep. 2. 19. — *mirari libet* für *miror libens,* was aber *quam* für *ut* erfordern würde. — *potens* mächtiger Beherrscher, vgl. I. 3. 1.

16. *vertere* umzustürzen, auszureissen. Dazu *manibus*.

18. *mortale* = *quod ab homine*

O Lenaee, sequi deum,
Cingentem viridi tempora pampino.

CARMEN XXVI.

Vixi puellis nuper idoneus
Et militavi non sine gloria:
Nunc arma defunctumque bello
Barbiton hic paries habebit,

Laevum marinae qui Veneris latus
Custodit. Hic hic ponite lucida
Funalia et vectes et arcus
Oppositis foribus minaces.

O quae beatam diva tenes Cyprum et
Memphin carentem Sithonia nive:
Regina, sublimi flagello
Tange Chloën semel arrogantem!

profectum esse videatur: der Gott soll aus ihm sprechen, dem er folgen will. — *dulce* prädicativ: *καλὸς ὁ κίνδυνος*. Oxymoron.

19. *deum* für *te*, aber inhaltsvoller: *χαλεποὶ δὲ θεοὶ φαίνεσθαι ἐναργεῖς*! Il. XX. 131.

20. *cingentem etc.* d. h. als Bacchant, von dem welcher dem Gotte folgt ('und zu bekränzen'). Gewöhnlich wird es auf den Gott bezogen; aber dieser hat sein Epitheton bereits durch die Anrede Lenäus = *torcularius* erhalten, und ist auch nicht '*cingens*' sondern '*ornatus*' *viridi tempora pampino* (IV. 8. 33.).

XXVI. Entsagung. 'Vor Kurzem noch folgt' ich den Fahnen der Venus. Jetzt ist's vorbei. Eines aber, o Göttinn, gewähre mir!' Der Hauptgedanke liegt scheinbar in der Mitte vor, ist aber eigentlich in dem unerwarteten Schlusse zu suchen: vgl. IV. 1. Über den N. Chloe I. 23.

1. *puellis* zum Adjectiv, *nuper* zum Verbo: vgl. V. 12.

2. *militavi:* IV. 1. 16. Ov. Am. I. 9. 1: *Militat omnis amans.* A. A. II. 233: *Militiae species amor est.*

3. *arma*: wie sie V. 7. genannt werden. Von diesen wird mit Recht die ausgediente Laute gesondert, so viel sie auch mitgewirkt hatte. Zu *paries habebit* s. m. I. 5. a. E.

5. *marinae* der meergebornen.

6. *custodit* schirmt, wie *tegit* Sat. II. 5. 18. Es ist von einem Standbild die Rede. — *ponere ἀναθεῖναι*, *lucida* nicht 'ehemals' leuchtende (wer wird an abgebrannte Überreste denken!): sondern ihrer Natur und Bestimmung nach, sobald sie nämlich angezündet werden.

7. Mit Pfeil und 'Bogen' konnten nicht die Thüren selbst, wohl aber die Pförtner bedroht werden die jene vertheidigten.

9. (*At tu*) *diva* Vocativ, *beatam* vielleicht anspielend auf den alten Namen Makaria: Plin. H. N. V. 31. *Memphin:* als *ξείνη Ἀφροδίτη*, Herod. II. 112. — *sublimi* = *sublato*, *tange* triff (zur Strafe),

CARMEN XXVII.

Impios parrae recinentis omen
Ducat et praegnans canis aut ab agro
Rava decurrens lupa Lanuvino,
Fetaque volpes;

Rumpat et serpens iter institutum,
Si per obliquum similis sagittae
Terruit mannos: ego cui timebo
Providus auspex,

Antequam stantes repetat paludes
Imbrium divina avis imminentum,
Oscinem corvum prece suscitabo
Solis ab ortu.

Sis licet felix ubicunque mavis
Et memor nostri, Galatea, vivas,
Teque nec laevus vetet ire picus
Nec vaga cornix.

XXVII. Europe. Zum Abschied. Der Dichter wünscht der Galatea alles Gute, macht sie aber auf die Gefahren der Jahreszeit aufmerksam, und stellt ihr das Beispiel der Europe vor Augen. Das Gedicht ist ähnlich angelegt wie III. 11., nur dass sich hier die ersten 6 Strophen gegen die folgenden 13 noch deutlicher als Einleitung und blosse Staffage zu erkennen geben. *Γαλάτεια* = *Lactea:* Theokr. XI. 20. *λευκοτέρα παντᾶς*, Verg. B. VII. 38. *candidior cycnis*, Ov. Met. XIII. 789. *candidior folio nivei ligustri.*

1. (Nur) Gottlose geleite das Zeichen s. v. a. *hisce ominibus proficiscantur impii.* Dazu stimmt auch *rumpat et serpens iter* V. 5., was Einige so gefasst haben als ob es den Gottlosen zum Glücke gereichte (*'sic enim ab interitu servantur'*): aber das Unglück besteht eben darin, dass sie umkehren müssen. — *parra* eine Species des V. 15. erwähnten *picus*, wahrsch. Grünspecht. Der Specht 'ruft'; das *re-* bezeichnet den Ruf als einen hallenden.

3. *ravus* graugelb, *feta volpes* etwa 'säugende' Füchsinn. Lanuvium in der Nähe der Appischen Strasse, welche nach Campanien und Brundisium führte, obwohl sie bis hierher von Capua aus erst unter Trajanus verlängert ward.

7. *mannus* Zelter. — *ego:* weit entfernt dass ich dir böse Vorzeichen wünschen sollte, werde im Gegentheil 'ich selbst' für meine Lieben nur günstige Zeichen herbeiflehn.

9. *repetat* zurückkehrt: Zeichen des nahenden Sturmwetters.

10. *imbr. divina imm.* = *aquae augur* 17. 12., *divinus* mit dem Genit. wie A. P. 218.

12. *solis ab ortu*, d. h. von der glücklichen Seite her.

13. *licet* immerhin, *ubicunque mavis* näml. *felix esse.* Dieser V. enthält den Hauptgedanken des Eingangs. — *memor nostri* mein gedenkend.

15. *laevus* = *infaustus*, nach griechischer Weise; denn die Römer schauten bei den Auspicien gegen

Sed vides quanto trepidet tumultu
Pronus Orion: ego quid sit ater
Hadriae novi sinus, et quid albus
Peccet Iapyx.

Hostium uxores puerique caecos
Sentiant motus orientis Austri et
Aequoris nigri fremitum et trementes
Verbere ripas.

Sic et Europe niveum doloso
Credidit tauro latus et scatentem
Beluis pontum mediasque fraudes
Palluit audax:

Nuper in pratis studiosa florum et
Debitae Nymphis opifex coronae,
Nocte sublustri nihil astra praeter
Vidit et undas.

Quae simul centum tetigit potentem
Oppidis Creten: 'Pater o, relictum
Filiae nomen, pietasque' dixit
'Victa furore!

Mittag, so dass sie die vom Aufgang kommenden, glückbedeutenden Vögel zur Linken hatten. Die Dichter lieben es, auch in dieser Weise zu gräcissiren.

17. *trepidet pronus* abwärts eilt, zu I. 28. 21.; *tumultus* Aufruhr, Toben. — *ego* (ich selbst) *novi:* vielleicht nach der Schlacht bei Philippi; vgl. auch I. 28. — Die 'dunkle' (unheilvolle) Bucht und der 'helle' Iapyx Gegensätze, *quid peccet* seine 'Tücke'.

21. *caecos* den verborgenen, heimlich drohenden, oft gar nicht geahnten Aufruhr: zu II. 13. 16.

24. *ripas:* II. 18. 22.

25. *Sic* Solchen Gefahren sich aussetzend, ein Wagniss ähnlicher Art unternehmend. Hiernach möchte man die Galatea für eine schöne Abenteurerinn halten, welche über das Meer, viell. nach Corinth ging. Über *credidit* zu 5. 33., *latus* für *corpus.*

27. *medias* vor dem mittelsten Truge od. inmitten des Truges: wie *sensit medios delapsus in hostes* für *medius.* Wer sich unter den 'mittelsten' Feinden befindet, befindet sich auch 'in der Mitte' der Feinde.

28. *palluit* (v. *pallesco*) *audax* (denke *modo*): Gegens. wie 20. 4.

29. *studiosa fl.* (eifrig) mit Bl. beschäftigt.

30. *Nymphis opifex* poet. für *Nymphis nectens debitam* (*ex voto*) *coronam.* Nicht *debitae Nymphis,* prosaisch.

31. (*nunc*) *nocte sublustri* beim Halblicht der Nacht.

33. *centum pot. opp.* ἑκατόμπολιν, vgl. Ep. 9. 29.

35. *filiae* Genitiv, Sinn 'ich bin nicht mehr werth deine Tochter zu heissen': *relictum* (*est*) *nomen* und *pietas victa* (*est*) chiastisch.

Unde quo veni? levis una mors est
Virginum culpae. Vigilansne ploro
Turpe commissum, an vitiis carentem
Ludit imago,

Vana quae porta fugiens eburna
Somnium ducit? meliusne fluctus
Ire per longos fuit, an recentes
Carpere flores?

Si quis infamem mihi nunc iuvencum
Dedat iratae, lacerare ferro et
Frangere enitar modo multum amati
Cornua monstri.

Impudens liqui patrios penates,
Impudens Orcum moror: o deorum
Si quis haec audis, utinam inter errem
Nuda leones!

Antequam turpis macies decentes
Occupet malas, teneraeque sucus
Defluat praedae: speciosa quaero
Pascere tigres!

37. *Unde quo* wie *τίς πόθεν*, wir Woher 'nnd' wohin; *una mors*, vgl. 9. 15. *bis mori.*

38. *virginum* allgemein. Die hier angedeutete *culpa* ist noch nicht begangen; aber Europe hat sich derselben blossgegeben und sieht sie mit Gewissheit voraus. Darum nennt sie auch den Schritt den sie gethan ein 'schimpfliches Verbrechen', und wirft sich 'Vergehungen' vor.

40. *imago* eln Scheinbild, *vana quae* (gestellt wie *nota quae* I. 2. 10.) wie es eitel oder nichtig. Die Interpunct. *imago vana, quae* widerstreitet der Strophe. Zn *porta fug. eburna* Odyss. XIX. 562. Aen. VI. 894.

42. *meliusne — an* (mittelbar = 'als') wie II. XIX. 56: *ἦ ἄρ τι τόδ' ἄρειον ἔπλετο*; Die Frage dient zu starker Verneinung.

45. *infamem* etwa den 'abscheulichen'. Zu *lacerare* nicht *ipsum* zu denken, sondern (auch nach V. 71.) *cornua* zu construiren: die jüngst bekränzten Hörner des jüngst noch vielgeliebten Unthiers! Ov. Met. II. 867.

49. *liqui* und *moror* (lasse warten) Gegensätze. Zu *inter errem* I. 14. 19.; *nuda* verliert das Anstössige durch den sprüchwörtlichen Charakter der Redensart.

54. *tenerae praedae*, d. h. 'mir' schwindet: zu I. 12. 29. Europe wünscht schnell zu sterben: *Morsque minus poenae* (Pein) *quam mora mortis habet*, Ov. Her. X. 82. Die Ausschmückung aber und das *speciosa pasc. tigr.* halten wir nicht für ein übelangebrachtes Selbstlob, sondern für den Humor der Verzweiflung. Mit einem schmerzlichen Humor ist anch Odyss. XI. 58. gesprochen: *ἔφθης πεζὸς ἰὼν ἢ ἐγὼ σὺν νηῒ μελαίνῃ*!

Vilis Europe, pater urget absens:
Quid mori cessas? potes hac ab orno
Pendulum zona bene te secuta
Laedere collum.

Sive te rupes et acuta leto
Saxa delectant, age te procellae
Crede veloci: nisi herile mavis
Carpere pensum

Regius sanguis, dominaeque tradi
Barbarae pellex'. Aderat querenti
Perfidum ridens Venus et remisso
Filius arcu.

Mox, ubi lusit satis: 'Abstineto'
Dixit 'irarum calidaeque rixae,
Cum tibi invisus laceranda reddet
Cornua taurus.

Uxor invicti Iovis esse nescis:
Mitte singultus, bene ferre magnam

57. *urget absens* ein Oxymoron wie das nicht seltene *absentem adesse:* Cic. Lael. VII. 23.

58. *ab orno pendulum* gehört zusammen, wie *zona laedere; laedere* aber steht für das gewöhnliche *elidere* wie V. 5. *rumpat* für *interrumpat*, und wie auch unsre Dichter schädigen für beschädigen, Klaggeschrei heben für erheben (Uhland), dauen für verdauen (Lensu, Faust) haben. Vgl. 9. 3. — *bene* glücklich, zur guten Stunde: das Gegentheil *non bene* II. 7. 10.

61. *rupes* 'unde deiiciare', *saxa* 'in quae praecipiteris', *acuto leto* = *ad letum inferendum.*

62. *delectant* (locken) und *crede* (vertraue) mit bittrer Ironie: *herile* kann durch *herae*, und kann durch *serva* erklärt werden; *capere* abspinnen, vgl. Il. VI. 456. πρὸς ἄλλης ἶσον ὑφαίνειν.

66. *Aderat* παρέστη; *perfidum* schelmisch, construirt wie *dulce* I. 22. 23.; *remisso arcu*, weil er das Seinige bereits gethan.

69. *Mox* in Beziehung auf *Aderat*, *lusit satis* (weidlich gespottet) in Beziehung auf *perfidum ridens*. *Abstineto cum:* Sei nur wenigstens dann ruhig, wann. Ironie. Venus meint Europe werde dann sehr zufrieden sein. Lucian: Ἐπεὶ δὲ ἐπέβη τῇ νήσῳ, ὁ μὲν ταῦρος οὐκ ἔτι ἐφαίνετο· ἐπιλαβόμενος δὲ τῆς χειρὸς ὁ Ζεὺς ἀπῆγε τὴν Εὐρώπην ἐς τὸ Δίκταιον ἄντρον, ἐρυθριῶσαν καὶ κάτω ὁρῶσαν· ἠπίστατο γὰρ ἤδη, ἐφ' ὅ τι ἄγοιτο. Über den Genit. bei *abstinere* II. 9. 17.; *tibi reddet* nicht 'denuo' *dabit* sondern *sicut debet* oder *sicut par est praebebit*, vgl. die Anm. über *repetere* I. 9. 20.; *laceranda cornua* mit Beziehung auf V. 46., aber sehr *perfide.*

73. *nescis* 'verstehst es nicht' zu sein. Die vorhergehende Strophe bildete den Übergang zu ernstlicher

Disce fortunam; tua sectus orbis
Nomina ducet'.

CARMEN XXVIII.

Festo quid potius die
Neptuni faciam? prome reconditum,
Lyde, strenua Caecubum,
Munitaeque adhibe vim sapientiae:

Inclinare meridiem
Sentis, ac veluti stet volucris dies,
Parcis deripere horreo
Cessantem Bibuli consulis amphoram.

Nos cantabimus invicem
Neptunum et virides Nereidum comas,
Tu curva recines lyra
Latonam et celeris spicula Cynthiae:

Tröstung nnd wohlgemeinter Ermahnung.

75. *sectus orbis = secta eius pars*, die Halbscheid des Erdkreises. Sal. Iug. XVII. 3: *In divisione orbis terrae plerique in partem tertiam* [d. h. *ut esset pars tertia*] *Africam posuere, pauci tantummodo Asiam et Europam esse, sed Africam in Europa* [näml. *esse*].

76. *nomina* 'einen' Namen wie dn ihn führst, vgl. V. 38. *virginum* und IV. 2. 4.; *ducet* wird erhalten, einen Namen führen heisst *gerere nomina* oder *duxisse*.

XXVIII. Zum Feste des Neptun. Dieses wurde den 23. oder 28. Juli gefeiert. Der Dichter hegeht es mit der Lyde in seiner Wohnung: vgl. III.. 14. und IV. 11. Das Gedicht besteht aus zwei gleichen Hälften.

1. *potius* proleptisch, wie *Non secus* 25. 8. Regelmässig: *Prome reconditum* (*interioris notae:* II. 3. 8.) *Caecubum: quid enim potius faciam* (*quam ut repostum Caecubum potemus*)?

4. Scherzhafte Aufforderung den Ernst zu hannen: *munitus* verschanzt, *vim* näml. *vini*.

5. Ähnlich wir: 'der Tag hat sich geneigt'.

6. *stet* (stillstehn) und *volucris* contrastirend.

7. *parcis* im Tone des Vorwurfs, *deripere* drückt raffende Eile aus, *horreo* Ablativ: I. 9. 23.

8. *Bibuli cons.*, vom J. 49 v. Chr. Der Name Bibulus scheint mit scherzhafter Anspielnng auf das Trinken gesetzt zn sein.

9. *Nos — invicem:* Ich, wenn an mir die Reihe ist oder meinerseits (I. 25. 9.). Dem entspricht: *tu — recines*, wirst zurück- oder antwortend singen. Es ist eln Wechselgesang gemeint wie Verg. B. III. 60., wo *Iuppiter cantatur, recinitur Phoebus*.

10. Der Parallelismus dieses und des 12. Verses zeigt uns schon den Parallelismus des Wechselgesangs. Das grüne Haar umschreibend: I. 21. 12. Der Plnr. *comas* wegen des Plnr. *Nereidum:* vgl. jedoch IV. 10. 3.

Summo carmine quae Cnidon,
Fulgentesque tenet Cycladas et Paphon
Iunctis visit oloribus,
Dicetur merita Nox quoque nenia.

CARMEN XXIX.

Tyrrhena regum progenies, tibi
Non ante verso lene merum cado
Cum flore, Maecenas, rosarum et
Pressa tuis balanus capillis

Iamdudum apud me est: eripe te morae,
Ne semper udum Tibur et Aesulae
Declive contempleris arvum et
Telegoni iuga parricidae.

Fastidiosam desere copiam et
Molem propinquam nubibus arduis;
Omitte mirari beatae

13. *summo* 'zum Schlusse' soll Venus, soll auch die Nacht mit einem Lied gepriesen werden: *dicetur* ist auch zum ersten Gliede zu denken, und *dicetur — quoque* ebenso gestellt, wie *diceturque* nach II. 19. 32. In *Venus diceturque Nox* es wäre. — *fulgentes* wegen des Marmors, I. 14. 19. *nitentes; iuncti olores* Schwanengespann.

XXIX. An Mäcenas. 1. Motivirte Einladung (Str. 1—6.). 2. Zu grosse Sorge für das Wohl des Staates sei unnöthig, und könne bei der Ungewissheit der Zukunft nichts helfen (7—10.). 3. Nur der lebe glücklich, wer die Gegenwart zu nutzen wisse und bei der Wandelbarkeit des Glückes sich genügen lasse (11—16.). Die Vergleichung von V. 25. mit 8. 17. macht es wahrscheinlich, dass beide Oden ungefähr um dieselbe Zeit verfasst worden sind.

1. Vgl. I. 1. 1. — *verso* geneigtem: geneigt aber wurde der Krug, wenn man den Wein in Mischgefässe goss. — *balanus* etwa 'Balsamfrucht', *pressa* zu Öle.

5. *eripe te morae* geht davon aus dass der Verzug ein Hemmniss, *pone moras* IV. 12. 25. dass er ein Onus ist.

6. *ne s. contempleris* = *ne s. contemplare:* komm auch einmal zu mir! Das Asyndeton der Aufforderung ist ähnlicher Art, wie in der Erzählung (Ov. Met. I. 717.) *Nec mora, falcato nutantem vulnerat ense.* Die umgekehrte Ordnung von *eripe; ne contempleris* erscheint II. 1. 37: *ne retractes, quaere.*

8. Die Höhen des Telegonos, welcher seinen Vater Ulixes tödtete, für Tusculum. Die drei genannten Städte konnte Mäcenas von seinem Thurmpalaste aus (V. 10. Ep. 9. 3.) betrachten. Zu *udum Tibur* I. 7. 13.

11. *omitte:* I. 16. 19., 17. 7., 29. 7., 35. 15., 37. 15. II. 3. 3., 17. 3., 20. 11. III. 1. 26., 3. 34. 71., 4. 78. *Mirari* schliesst das Wohl-

Fumum et opes, strepitumque Romae.

Plerumque gratae divitibus vices,
Mundaeque parvo sub lare pauperum
Coenae sine aulaeis et ostro
Sollicitam explicuere frontem.

Iam clarus occultum Andromedae pater
Ostendit ignem, iam Procyon furit
Et stella vesani Leonis,
Sole dies referente siccos;

Iam pastor umbras cum grege languido,
Rivumque fessus quaerit et horridi
Dumeta Silvani, caretque
Ripa vagis taciturna ventis.

Tu civitatem quis deceat status
Curas et Urbi sollicitus times:
Quid Seres et regnata Cyro
Bactra parent, Tanaisque discors.

Prudens futuri temporis exitum
Caliginosa nocte premit deus,
Ridetque si mortalis ultra
Fas trepidat. Quod adest memento

Componere aequus: cetera fluminis

gefallen ein an der 'von grösserm Leben rauschenden' Roma: vgl. zu I. 4. 19. Gemeint: *sperne aliquando* (I. 30. 2.) —

12. Unübertrefflich charakteristisch, für jede Weltstadt.

13. *gratae* näml. *sunt:* In den meisten Fällen ist ja den Reichen eine Abwechslung willkommen. Zum Folgenden ist weder *divitibus* noch auch *plerumque* zu ziehen.

14. *parvo sub lare* 'unter dem geringen Dach' des Armen.

15. *aulaeis* (*suspensis:* Sat. II. 8. 54.) *et ostro* (*strato:* Aen. I. 700.), Baldachine und Purpurdecken.

16. *explicuere* aoristisch: pflegt zu entfalten, zu glätten oder zu entwölken.

17. Cepheus den 9., der Vorhund den 15., der Löwe den 20. Juli erscheinend: *clarus* der strahlende, *ostendit* präsentisches Perfect, *vesanus* wie Ep. I. 10. 17. *furibundus*, *siccos* durstige (vgl. IV. 12. 13.).

22. *horridi* des struppigen, *ripa* des erwähnten Baches.

26. *sollicitus times* fürchtest unruhvoll: obwohl die Serer und Bactrianer wegen der weiten Entfernung (vgl. II. 11. 3.), die Anwohner des Don wegen der inneren Zwietracht (vgl. 8. 19.) gar nicht zu fürchten sind. Zu *Urbi times* tritt *quid* — *parent* = *cogitent* (II. 11. 2.) erklärend hinzu, *Cyro* wie II. 6. 12. *Phalantho*.

29. *prudens:* I. 3. 22.

32. *trepidat* sich müht oder abquält.

33. *componere* zurechtlegen, ordnen.

Ritu feruntur, nunc medio aequore
Cum pace delabentis Etruscum
In mare, nunc lapides adesos,

Stirpesque raptas et pecus et domus
Volventis una, non sine montium
Clamore vicinaeque silvae,
Cum fera diluvies quietos

Irritat amnes. Ille potens sui
Laetusque deget, cui licet in diem
Dixisse 'Vixi': cras vel atra
Nube polum pater occupato,

Vel sole puro; non tamen irritum
Quodcunque retro est efficiet, neque
Diffinget infectumque reddet
Quod fugiens semel hora vexit.

Fortuua saevo laeta negotio et
Ludum insolentem ludere pertinax
Transmutat incertos honores,
Nunc mihi nunc alii benigna.

Laudo manentem; si celeres quatit
Pennas, resigno quae dedit et mea

34. *medio aequore* so dass die geebnete, spiegelglatte Fluth in der Mitte ist. So *aequor* vom Tiber, welcher hier gemeint ist, auch Aen. VIII. 89. 96. Die Lesart *medio alveo* ist ein erleichterndes Glossem. Für *medio* ist *μέσσον ἔγχος* Sophokl. Ant. 1215. (*ut medium esset inter costas*), für den Ablat. Sal. Iug. XLIX. 1. *transvorso itinere* (= *ita ut iter ipsum ex transvorso esset*, quer vorbelging) zu vergleichen.

35. *Etruscum* durch Elision zweisilbig: II. 3. 27.

38. *una* = *secum*, nicht *inter se permixta*.

39. *clamor* lauter Hall, wie II. XVII. 265. die Gestade *βοόωσιν*; *quietos* die 'sonst' ruhigen Nebenströme emporreizt.

42. *in diem* Tag für Tag.

44. *occupare* durch 'heraufführen' zu übersetzen, zu *pater* I. 2. 2.

45. *irritum* ungültig, *infectum* ungeschehen; zu *diffinget* I. 35. 39.

48. *fugiens vexit* ist dasselbe Oxymoron wie *agens abeunte* 6. 44. Was die fliehende Stunde brachte steht als dasjenige, *quod adest*, dem *quodcunque retro est* gegenüber: was einmal (*semel*) da ist, lässt sich nicht ändern und nicht ungeschehen machen; was hinter uns liegt, macht wenigstens seine Nachwirkungen geltend. Zu *vexit* = *advexit* ist *quid vesper serus vehat* Verg. G. I. 461. zu vergleichen; die gangbare Erklärung, nach welcher *vexit* = *avexit abstulit* sein soll, hat Horaz gewiss nicht verschuldet.

54. *resignare* zurückzahlen: eig. wohl eine besiegelte und verbriefte Schuld entsiegeln, die rechtskräftig gemachte Verbindlichkeit lösen. So auch *rescribere* für *reddere*: eig. den eingetragenen Schuldposten til-

Virtute me involvo, probamque
Pauperiem sine dote quaero.

Non est meum, si mugiat Africis
Malus procellis, ad miseras preces
Decurrere et votis pacisci,
Ne Cypriae Tyriaeque merces

Addant avaro divitias mari:
Tunc me biremis praesidio scaphae
Tutum per Aegaeos tumultus
Aura feret geminusque Pollux.

CARMEN XXX.

Exegi monumentum aere perennius,
Regalique situ pyramidum altius:
Quod non imber edax non Aquilo impotens
Possit diruere, aut innumerabilis

Annorum series et fuga temporum.
Non omnis moriar, multaque pars mei

gen, die gebuchte Summe entbuchen.

55. *me involvo*: wie in einen Mantel, wenn es stürmt.

56. Die Dürftigkeit unter dem Bilde der heimzuführenden Gattinn. Vgl. die *dotata coniux* 24. 19.

57. *meum* meine Sache.

59. *decurrere* stärker als *descendere*, *pacisci* zu dingen.

64. *geminus Pollux* etwa 'Pollux' Doppelstern': so auch *geminus Castor*, *Pollux uterque*, *Castores* für beide Dioskuren.

XXX. Unsterblichkeit. Zuerst wird von der Unvergänglichkeit des Denkmals, dann von der Unsterblichkeit des Dichters selbst, zuletzt von dem mit dieser verbundenen Ruhme gehandelt. Das Hauptsächlichste enthält, wie in dem verwandten Liede II. 20., der mittelste Theil.

1. *Exegi* = *Absolvi*. Ov. Met. XV. 871: *Iamque opus exegi, quod nec Iovis ira nec ignis, Nec poterit ferrum nec edax abolere vetustas.*

2. *regium* heisst *quod regis est*, *regale quod rege dignum*. So bildet *regali* mit *situ* = *squalore* ein Oxymoron, wofür wir umgekehrt sagen die 'verwitterte Herrlichkeit' der Pyramiden: zu I. 4. 4. Auch *squalore obductae* waren diese noch immer *regales* in einem solchen Masse, dass die Vergleichung nichts weniger als unangemessen oder die Poesie des Horatius herabsetzend erscheint. Dass *situs* auch die Bedeutung '*moles* Bau' hätte ist mir nicht bekannt.

3. *quod non* so dass es nicht: 4. 13. — *possit* giebt den Erfolg, *posset* würde die Absicht zeigen. — *impotens* (*sui*) 'rasender' Nord.

6. *multa* (*eaque melior:* Ov. Met. XV. 875.) *pars poëtae*, der Geist des Dichters der in seinen Schöpfungen fortlebt: vgl. I. 28. 13. und IV. 9. 9—12.

Vitabit Libitinam: usque ego postera
Crescam laude recens, dum Capitolium
Scandet cum tacita virgine pontifex.
Dicar, qua violens obstrepit Aufidus
Et qua pauper aquae Daunus agrestium
Regnavit populorum, ex humili potens
Princeps Aeolium carmen ad Italos
Deduxisse modos: sume superbiam
Quaesitam meritis, et mihi Delphica
Lauro cinge volens, Melpomene, comam.

7. *vitare Libitinam* s. v. a. nicht mit begraben werden: vgl. II. 20. 21. — *usque* (immerdar) gehört mit *crescam*, *postera laude* mit *recens* zusammen: 25. 3.

9. *tacita virgine:* den (sechs) Priesterinnen der 'ewigen' (5. 11.) Vesta.

10. Preisen wird man mich dass ich in Apulien, nicht: Preisen wird man mich in Apulien dass ich. — *violens*, Sat. I. 1. 58. *acer*, C. IV. 9. 2. *longe sonans:* in Übereinstimmung mit *obstrepit* (entgegenrauscht).

11. *pauper aquae* heisst Daunus als der Herr eines wasserarmen Landes: Ep. 3. 16.

12. *regnavit populorum:* II. 9. 17. — *ex humili:* II. 20. 5. — *potens:* IV. 8. 26.

13. Das äolische Lied zu italischen Weisen führen s. v. a. die Alcäische und Sapphische Lyrik auf römischen Boden verpflanzen.

15. *quaesitam mer.* Durch Verdienste gewonnen wird eigentlich nicht der Stolz, sondern die Berechtigung zu demselben; aber diese Kürze ist durchaus poetisch. — *Delphica* = *Apollinari.* IV. 2. 9. — Keine Vestalinn steigt mehr zum Capitol hinauf, und von der Herrinn Roma ist nur ein Schatten geblieben; aber der Dichter lebt, und täglich mehrt sich sein Ruhm durch alle Zonen.

LIBER QUARTUS.

CARMEN I.

Intermissa, Venus, diu
  Rursus bella moves? parce precor, precor!
Non sum qualis eram bonae
  Sub regno Cinarae: desine, dulcium
Mater saeva Cupidinum,
  Circa lustra decem flectere mollibus
Iam durum imperiis; abi
  Quo blandae iuvenum te revocant preces.

Tempestivius in domum
  Paulli purpureis ales oloribus
Comissabere Maximi,
  Si torrere iecur quaeris idoneum;

I. Zu spät. Der Dichter bittet die Venus, ihm endlich Frieden zu gönnen. 'Für mich ist sie entflohn die schöne Liebeszeit. Maximus ist der Mann, deinen Fahnen Ehre zu machen: er wird für errungene Siege dir einen Tempel weihn. Dort wirst du herrlich gefeiert werden: mit mir ist es vorbei. Gleichwohl' —

Zweimal 3 Strophen in der Mitte sind von 2 Strophen am Anfang und von 2 Strophen am Ende eingeschlossen. Das Gedicht nimmt Bezug auf I. 19. Indem es aber die Göttinn bittet von dem Bejahrteren abzulassen, und namentlich den Maximus (wahrsch. Paullus Fabius, Consul 11 v. Chr.) ihrer Aufmerksamkeit empfiehlt als einen Mann dem der Dichter das Feld räume, zeigt unerwartet der Schluss wie er mitten im Liebeszauber befangen ist: vgl. III. 26.

1. *intermissa* zu *bella*, *parce* 'halt ein'.

3. *qualis eram* d. h. *tam puellis idoneus*. Zu *bonae* Ep. I. 14. 33., zu *regno* Ep. I. 7. 28. und *regit* III. 9. 9. Cinara ist der wirkliche Name einer frühe verstorbenen Freundinn: 13. 22.

5. *saeva* contrastirend mit *dulcium*.

6. *circa lustra decem* in der Nähe der Funfzig, um d. J. 15 v. Chr.; *flectere* beugen zu wollen, in Beziehung auf *durum* als das Gegentheil von *flexibilem*. — *mollibus imperiis* gehört als Dativ (= *ad mollia imperia*) zu *durum*, nicht als Ablativ zu *flectere*: vgl. pro Arch. IX. 9. *durior ad haec studia*. Dabei ist der Gegensatz *mollibus — durum* zu beachten: den gegen dein sanftes Joch Verhärteten.

8. Für *te revocant* wünscht und verlangt H. Peerlkamp *rite vocant*. Aber dies gerade liegt in *revocant*: vgl. *repetere* I. 9. 20., *reducere* III. 1. 21., *reddere* A. P. 9.

9. *tempestivius* rechtzeitiger.

10. *ales* d. h. von den Flügeln der glänzenden Schwäne getragen: vgl. III. 28. 15.

11. *comissari* festlichen Einzug halten.

12. *torrere* = *quod torreas*. Dies ist poetischer und gewählter, als wenn man *quaeris torrere* nach III. 24. 27. construirt. Die auch hier proponirte Doppelconstruction, nach

Namque et nobilis et decens,
Et pro sollicitis non tacitus reis,
Et centum puer artium,
Late signa feret militiae tuae:

Et quandoque potentior
Largi muneribus riserit aemuli,
Albanos prope te lacus
Ponet marmoream sub trabe citrea.

Illic plurima naribus
Duces tura, lyraque et Berecyntia
Delectabere tibia
Mixtis carminibus non sine fistula;

Illic bis pueri die
Numen cum teneris virginibus tuum
Laudantes pede candido
In morem Salium ter quatient humum

Me nec femina nec puer
Iam, nec spes animi credula mutui,
Nec certare iuvat mero,
Nec vincire novis tempora floribus.

welcher *torrere* sowohl von *quaeris* als auch von *idoneum* abhangen soll, ist überall eine Missgeburt: *idoneum* steht absolut wie Ep. 1. 5. 21., mag aber nach dem Zusammenhange für *idoneum ad torrendum* genommen werden.

13. 'edelgeboren und aumuthsvoll': I. 4. 6.

14. *non tac.* Litotes: II. 1. 13.

15. s. v. a. *plurimis bonis artibus insignis.*

17. *quandoque* 'wann auch' = sobald, *quandocunque* 'wann auch immer' = sobald irgend; *potentior muneribus*, d. h. über die Geschenke den Sieg davontragend; *largi* des reichlich spendenden, *riserit* lachen darf oder triumphirt.

19. Bei den Albaner-Seen, d. h. dem Albaner-See und den in der Nähe gelegenen, scheint Maximus eine Villa besessen zu haben.

20. 'Gebälk' für Tempel wie I. 1. 13. für Schiff, *sub* wie Ep. 9. 3.

21. *plurima tura* reichliche Weihrauchdüfte, *ducere* schlürfen: I. 17. 22.

23. *delectabere carminibus, lyra et tibia mixtis* oder *remixtis*: vgl. 15. 30. Ep. 9. 5. Bei der Lesart *lyrae et Berecyntiae tibiae* ist dies nicht Dativ sondern Genitiv, und *mixtis* (vgl. I. 28. 19.) s. v. a. *mixtim;* durch die Annahme des Dativ erhält man *lyram carminibus* (Abl.) *remixtam!*

24. *non sine fistula*, Voss: 'unter Syringenton.'

25. *bis die*, am Morgen und am Abend; *pede candido*, als ἀργυρόπεζοι. *Salium* wie I. 36. 12., *ter* wie III. 18. 16.

29. *me* mich 'dagegen.' Mit der 'wechselseitigen' Zuneigung ist 'erwiederte' gemeint: Ep. 15. 10. Die 'neuen' Blumen sind nicht frische, sondern neue vom Jahre. Mit welken Blumen wird sich Niemand bekränzen, aber der Frühling fordert

Sed cur heu, Ligurine, cur
Manat rara meas lacrima per genas?
Cur facunda parum decoro
Inter verba cadit lingua silentio?

Nocturnis ego somniis
Iam captum teneo, iam volucrem sequor
Te per gramina Martii
Campi, te per aquas, dure, volubiles.

CARMEN II.

Pindarum quisquis studet aemulari,
Iule, ceratis ope Daedalea

zur Freude auf: vgl. I. 4., bes. V. 9—12.

33. Ligurinus heisst der schöne Knabe, dem die 10. Ode ein 'Zu spät!' vor Augen hält. Der Name erinnert, ungeachtet der verschiedenen Prosodie, an *ligurire*, und könnte einen Schlecker bezeichnen.

34. Heine: 'Was will die einsame Thräne?' Vgl. I. 13. 7. *furtim.*

35. *facunda* (*prius*) *lingua inter* (*media*) *verba cadit*, d. h. verstummt. Aen. IV. 76: *Incipit effari, mediaque in voce resistit.* — *decoro* zweisilbig durch Elision.

38. *volucrem* dem flüchtigen.

40. Die 'beweglichen' Wasser im Gegensatze gegen den Rasen des Marsfeldes. Das zweimalige *te* ähnlich wie III. 19. 25. u. 26.

II. Schwan und Biene. Von Iulus Antonius, Sohn des Triumvir M. Antonius und des Augustus nahem Verwandten, zu einem Pindarischen *ἐγκώμιον* auf den siegreichen Cäsar aufgefordert, als dessen Rückkehr von dem Zuge gegen die Sygambrer erwartet wurde (15 v. Chr.), antwortet der Dichter ablehnend, indem er sich mit der Geringfügigkeit seiner Leistungen entschuldigt. Der Hauptgedanke liegt in der mittelsten Strophe: (*Ego*) *operosa parvus carmina fingo.* Die 7 vorhergehenden Str. handeln von der Grösse des Pindar, die nachfolgenden 7 von der eigenen Kleinheit. Wegen dieser wird die Verherrlichung des Augustus dem Antonius selbst übertragen, der als Epiker eine *Διομηδεία* verfasst hatte; Horaz aber spendet sein Lob *ὡς ἐν παροίδῳ*, und (wie in der 15. Ode) indirect: vgl. I. 6. und II. 12.

1. *Pindarum — Pindarus ore.* Die beiden ersten Strophen gehören eng zusammen, wie auch die folgenden bis V. 33. paarweise stehn; mit Pindar heben sie an und schliessen mit Pindar. — *aemulari* ist wohl zu unterscheiden von *imitari:* I. 12. 1. ist eine sehr augenfällige Imitation. Sodann ist zweitens *aemulari* mit dem Accus. und *aemulari* mit dem Dat. zu trennen: jenes nähert sich der Bed. von *consectari*, dieses der von *certare* oder *ἐρίζειν*; für jenes ist nacheifern, für dieses wetteifern entsprechender (rivalisiren).

2. *Iulus* als Vorname (wie I. 10. auch Paullus) und zweisilbig: anders Aen. I. 267. — *ope* wird mit *ceratis* (wachsgefügten) construirt und für *arte* genommen. Aber *ope* heisst nicht *arte*, und nicht sowohl auf die Flügel als auf den Flug kommt es an. Darum construiren wir *ope Daedalea niti*, nach der Analogie von *summa ope niti* (wie

Nititur pennis, vitreo daturus
Nomina ponto;
Monte decurrens velut amnis, imbres
Quem super notas aluere ripas,
Fervet immensusque ruit profundo
Pindarus ore:

Laurea donandus Apollinari,
Seu per audaces nova dithyrambos
Verba devolvit numerisque fertur
Lege solutis,

Seu deos regesque canit deorum
Sanguinem, per quos cecidere iusta
Morte Centauri, cecidit tremendae
Flamma Chimaerae;

Sive quos Elea domum reducit
Palma caelestes, pugilemve equumve
Dicit et centum potiore signis
Munere donat,

III. 12. 1. *dare ludum* nach *operam dare*): wagt einen so verwegenen Flug wie Dädalus, und wird das Schicksal des Icarus haben. Dieser hat dadurch, dass er der krystallenen Meerfluth Namen (zu III. 27. 76.) gegeben, nur die Strafe seiner Kühnheit verewigt.

6. *notas* = *consuetas:* I. 2. 10. Das Gegentheil dieses Bergstromes sind Ov. Met. I. 370. die Wellen des Cephisus, welche 'die gewohnten Tiefen durchschneiden' (*vada nota secantes*). Übrigens scheint mir alle Beachtung zu verdienen was die ältesten Codd. geben, *imbres cum super notas saliere ripas:* indem *saliere* sehr schön die Wildheit der *imbres*, d. h. der in und mit dem Strome fluthenden Regengüsse bezeichnet. Vgl. II. XI. 492. 93.

7. *fervet* braust, *ruit* synonym mit *fertur* V. 11.

8. *ore*, Voss: 'aus getiefter Mündung.' Aber zum Strome gehört auch die Mündung, also mit.

10. *seu — seu, sive — ve* (V. 21.) paarweise: ob er Dithyramben ob er Päanen singt, oder ob Siegeshymnen oder Klagelieder.

11. *devolvit* daherrollt, II. XI. 495. ἐσφέρεται. So K. Egon Ebert von Ludwig Uhland: 'Und ist so voll der Strom ergossen, Dass er sein Becken übertritt, Dann kommt er herrlich hergeflossen, Und Gold und Perlen führt er mit.'

12. *lege solutis* in 'entfesselten', Rhythmen. Klopstock: Willst du zu Strophen werden, o Haingesang? Willst du 'gesetzlos', u. s. w.

13. 'Götter und Göttersöhne' oder Halbgötter: Heroen wie Pirithous Theseus Peleus, Bellerophontes. Von *deos* darf *deorum sanguinem* weder durch *ve* (*regesve*) noch durch ein Komma gesondert werden.

17. *Elea* für *Olympica*, *caelestes* göttergleich, *pugilemve equumve* wie A. P. 84., *munere* meint ἐπινικίῳ.

21. Für das gewöhnlichere: *sive iuvenem maestae sponsae ereptum.*

Flebili sponsae iuvenemve raptum
Plorat et vires, animumque moresque
Aureos educit in astra nigroque
Invidet Orco.

Multa Dircaeum levat aura cycnum,
Tendit, Antoni, quotiens in altos
Nubium tractus: ego apis Matinae
More modoque,

Grata carpentis thyma per laborem,
Plurimum circa nemus uvidique
Tiburis ripas operosa parvus
Carmina fingo.

Concines maiore poëta plectro
Caesarem, quandoque trahet feroces
Per sacrum clivum merita decorus
Fronde Sygambros:

Quo nihil maius meliusve terris
Fata donavere bonique divi,

Flebilis activ: wie I. 3. 22. *dissociabilis*, und *illacrimabilis* II. 14. 6.

22. *vires* ziehe ich, nach Massgabe des Sinnes wie der Cäsur, zum Vorhergehenden. Es bildet mit *iuvenem* ein s. g. Hendiadyoin (II. 16. 33.), und beides zusammen ist s. v. a. *νέον ἡβώοντα* Il. IX. 446. Der Vers ist gebaut wie V. 18. Wie dort *pugilemve equumve*, so correspondiren hier *animumque moresque: aureos* 'der goldenen Zeit' gehört zu beiden. Das *que* in *moresque* und *nigroque* elidirt: C. S. 47. II. 2. 18., 16. 34. — *educit in astra* = *stellis inserit:* III. 25. 6. — *invidet Orco* = *caelo beat:* 8. 29.

25. 'Ja', reicher Lufthauch hebt den dircäischen Singschwan: wiederaufnehmend und zusammenfassend. 'Dircäisch' von dem thebanischen Pindar, 'matinisch' vom apulischen Horaz: zu *apis* s. III. 16. 33. 'Züge' = Räume; *more modoque* wird auch sonst verbunden, und geht auf Natur und Gewohnheit.

29. *carpere* für saugen, wie *δρέπτεσθαι*. — *per laborem* = *laboriose*, 'nur' mit Anstrengung: vgl. I. 10. 10. *per dolum*, III. 14. 15. *per vim*. Den Zusatz *plurimum* kann das adverbiale *per laborem* so wenig vertragen, als *nemus* ihn missen kann: vgl. die ähnliche Zusammenstellung der 'dichten' Haine und des 'feuchten' Tibur 3. 11.

30. *circa* wie I. 18. 2., *ripas* vornehmlich des Anio (I. 7. 13.), *c. fingo* übertragen von der Bildung der Honigzellen. Das sabinische Landgut des Dichters lag in der Nähe von Tibur; zu Tibur selbst oder anderswo hat er dergleichen nicht besessen.

33. *maiore plectro:* ein Dichter 'mit vollerem Anschlag', Ablat. qualitatis wie II. 1. 40. und *certo subtemine* Ep. 13. 15. Was sollte sonst auch *poëta?* Dagegen *concines* ohne einen Ablat. auch V. 41.

34. *quandoque* wie 1. 17.; *per sacrum clivum* = *per Sacrae clivum viae*, vgl. Ep. 7. 7. u. 8.

38. *maius meliusve* Höheres oder

Nec dabunt quamvis redeant in aurum
Tempora priscum:

Concines laetosque dies et Urbis
Publicum ludum super impetrato
Fortis Augusti reditu, forumque
Litibus orbum.

Tum meae, si quid loquar audiendum,
Vocis accedet bona pars, et 'O sol
Pulcher, o laudande!' canam, recepto
Caesare felix.

Tuque dum procedis 'Io Triumphe!',
Non semel dicemus 'Io Triumphe!',
Civitas omnis, dabimusque divis
Tura benignis.

Te decem tauri totidemque vaccae,
Me tener solvet vitulus, relicta
Matre qui largis iuvenescit herbis
In mea vota:

Fronte curvatos imitatus ignes
Tertium lunae referentis ortum,

Heilvolleres. Cic. Sen. VI. 17. heisst *maiora et meliora* Erhebllcheres und Erspriesslicheres.

39. *red. in aurum*, d. h. wieder dazu werden: vgl. *tempus aureum* Ep. 16. 64.

41. *concines* anaphorisch in Bez. auf V. 33. Die vorhergehende Str. *quo — priscum* parenthetisch.

42. *impetrato* näml. *a dis* (durch Flehn und Gelübde), *fortis* des heldenmüthigen; *orbum* für *vacuum* (feiernd), in Folge des festlichen Justitinms.

45. *si — aud.* s. v. a. wenn mir ein Lied gelingt. In dem Fut. *loquar* liegt: alsdann. Das Präs. sagt: überhaupt.

46. *sol pulcher:* 4. 39. *pulcher dies.*

49. *Tuque dum procedis* (denke *et voce praeis:*) *'Io Triumphe!'* ist eben so lebendig, als das zweimalige *'Io Tr.'* malerisch: *procedere* wie *prodire* III. 14. 6. Die Lesart *Teque* für *Tuque* ist durch Strodtmann hoffentlich auf immer beseitigt.

53. *Te* in Beziehung auf das *Tu* zum Anfang der vorhergehenden Str., wie auch III. 21. 21.

54. So weit sich der Dichter an Gesangesgabe zurückstellt, so weit auch an Glück nnd äusserem Wohlstand: vgl. II. 17. 32. *Solvere* des Gelübdes entbinden.

55. *iuvenescit* nähert sich der Bed. von *νεανιεύεσθαι*, 'lustig' heranwächst; *herbis* wie III. 23. 11.

57. Die Hörner sind nicht grösser als die Mondsichel am dritten Tage nach dem Neumond: vgl. III. 13. 4. Für die gekrümmten Flammen sagen wir 'die flammende Sichel', vgl. *regali situ* III. 30. 2.

Qua notam duxit niveus videri,
Cetera fulvus.

CARMEN III.

Quem tu, Melpomene, semel
Nascentem placido lumine videris:
Illum non labor Isthmius
Clarabit pugilem, non equus impiger
Curru ducet Achaico
Victorem, neque res bellica Deliis
Ornatum foliis ducem,
Quod regum tumidas contuderit minas,
Ostendet Capitolio.
Sed quae Tibur aquae fertile praefluunt

59. *qua* proleptisch in Beziehung auf *cetera, notam* h. eine Blässe, *duxisse* = *gerere* (vgl. III. 27. 76.), *niveus videri* = λευκὸς ἰδέσθαι. Il. XXIII. 454: ὃς τὸ μὲν ἄλλο τόσον φοίνιξ ἦν, ἓν δὲ μετώπῳ λευκὸν σῆμ' ἐτέτυκτο.

III. Melpomene. Preis der Muse in Form der Apostrophe. Den wesentlichen Inhalt geben die 4 ersten Strophen in zwei ziemlich gleichen Hälften; Str. 5. u. 6. drücken epilogisch, und als ein wirklicher Anruf, das durch V. 13—16. erweckte Dankgefühl aus. Nach Andern soll das Gedicht, statt aus 2 + 2 + 2, aus 3 + 3 Str. bestehen. Eine Ausserung von Scaliger über den Werth der Ode ist zu III. 9. angeführt.

1. Hes. Th. 81: ὅντινα τιμήσωσι Διὸς κοῦραι μεγάλοιο, γεινόμενόν τ' ἐσίδωσι — τῷ μὲν ἐπὶ γλώσσῃ γλυκερὴν χείουσιν ἀοιδήν. Lessing (An seinen Bruder): 'Auch dich hat, als du wardst geboren, die Muse lächelnd angeblickt'.

3. *labor* Kampf.

5. *ducet victorem* ist parallel mit *clarabit pugilem*, also 'in der Rennbahn' als Sieger oder 'zum' Siege führen. Diese Auffassung wird auch durch das Beiw. *impiger* geboten. Andere erklären: '*reducet in patriam*', mit Berufung auf *domum reducit palma* 2. 17. Aber die Palme ist ja kein Wagen, und durch den achaischen oder griechischen Wagen werden wahrscheinlich nicht einmal in Griechenland selbst, sondern nach griechischer Art veranstaltete Wettkämpfe bezeichnet. I. 1. 3.

6. *neque* fügt nicht ein Drittes, sondern zu dem zweimaligen *non* das Zweite hinzu, zu den Wettkämpfen die Kriegsthaten. Zu *Deliis* vgl. *Delphica* III. 30. 15.

8. *contuderit* zu Schanden gemacht. Der Conj. zeigt den Grund, wesshalb er (als Triumphator) gezeigt wird, in der Vorstellung. Das 'schwellende' Dräun scheint vom hochgehenden Meere entlehnt. Sat. I. 7. 7. ist *tumidus* mit *confidens* verbunden.

10. Tibur mit seinen Wassern und Hainen, auch sich selbst nennt Horaz hier nur beispielsweise. *Praefluere* ist mit *praecingere* und *ambiat* (umsäumt) Ep. I. 16. 13. zu vergleichen; zu *comae* 7. 2., zu *Aeolio* III. 30. 13.

Et spissae nemorum comae
Fingent Aeolio carmine nobilem:

Romae principis urbium
Dignatur suboles inter amabiles
Vatum ponere me choros,
Et iam dente minus mordeor invido.

O testudinis aureae
Dulcem quae strepitum, Pieri, temperas;
O mutis quoque piscibus
Donatura cycni, si libeat, sonum:

Totum muneris hoc tui est,
Quod monstror digito praetereuntium;
Romanae fidicen lyrae
Quod spiro et placeo, si placeo, tuum est.

CARMEN IV.

Qualem ministrum fulminis alitem,
Cui rex deorum regnum in aves vagas

13. Sinn: dies erfahre ich an mir selbst. Mit gleichem Selbstgefühl H. Heine: Ich bin ein deutscher Dichter, Bekannt im deutschen Land; Nennt man die besten Namen, So wird auch der meine genannt. — *princeps urbium* die Fürstinn unter den Städten: 14. 44. *domina*, bei Erinna *δαΐφρων ἄνασσα*. — *dignatur* achtet es würdig, verschmäht es nicht. — *minus mordeor:* II. 20. 4.

18. *strepitum temperas* dem Rauschen gebeutst; *donatura* schenken 'würdest', vgl. II. 6. 1.

21. *muneris* = *beneficii, hoc* diese Auszeichnung.

22. Durch das Semikolon hinter *praetereuntium* (sonst hinter *lyrae!*) stellt sich das schönste Ebenmass der Glieder heraus. Auch scheint *monstrari digito* in dem Sinne, wie es hier gebraucht ist, einen appositionellen *Romanae fidicen lyrae* anszuschliessen (Pers. 1. 28: *At pulchrum est digito monstrari et dicier Hic est.*), während *spiro* eine derartige Bestimmung nicht wohl entbehren kann, wie schon der alte Streit über den Sinn des *quod spiro* beweist.

24. *tuum* für *muneris tui* V. 21. Die ganze Strophe ist chiastisch geordnet.

IV. Die Neronen. Ausgehend von den Heldenthaten des Drusus, welche der 23jährige Jüngling 15 v. Chr. gegen die rätisch-vindelicischen Völkerschaften vollbrachte, preist der Dichter die Verdienste der Neronen um Rom, und schliesst mit einer Anerkennung der Unwiderstehlichkeit der Claudier, die er den Hannibal aussprechen lässt.

Scaliger findet dass in dieser ganzen Ode der Dichter sich selbst und alle Griechen übertroffen hat, und Sanadon nennt sie den Adler des Horaz. Für die richtige Auffassnng des Grnndgedankens ist ein deutlicher Fingerzeig in der mittelsten Strophe: *Quid debeas, o Roma, Neronibus.* Vgl. anch die Einl. zu Ode 14.

1. *Qualem —; qualemve — vidit:*

Permisit expertus fidelem
Iuppiter in Ganymede flavo,
Olim iuventas et patrius vigor
Nido laborum propulit inscium,
Vernique iam nimbis remotis
Insolitos docuere nisus

Venti paventem, mox in ovilia
Demisit hostem vividus impetus,
Nunc in reluctantes dracones
Egit amor dapis atque pugnae;

Qualemve laetis caprea pascuis
Intenta fulvae matris ab ubere,
Iam lacte depulsum leonem
Dente novo peritura vidit:

Videre Raetis bella sub Alpibus
Drusum gerentem Vindelici! quibus
Mos unde deductus per omne
Tempus Amazonia securi

Dextras obarmet quaerere distuli,
Nec scire fas est omnia; sed diu
Lateque victrices catervae
Consiliis iuvenis revictae

(*talem*) *videre* V. 17. — *alitem* ist das Hauptwort, *ministrum fulm.* hat adjectivische Geltung (wie *flammigerum*). Gleichwohl werden wir sagen: den geflügelten Bringer des Blitzes.

4. 'beim Ganymedes' s. v. a. beim Raub desselben. III. 20. 16.

5. *olim* und *iam*, *mox* und *nunc* gehören je zwei zusammen; *iuventas* Jugendkraft, *nido* vom 'Horste' trieb; *labores* Anstrengungen und *nisus* Aufschwung Synonyma.

9. *venti*, denke *levantes; paventem*, denke *primo*.

11. Einen solchen Kampf beschreibt Homer Il. XII. 200., Vergil Aen. XI. 751.

13. *pascuis intenta matris ab ubere* steht im umgekehrten Verhältniss mit *declinat in Pholoën* I. 33. 7. Ähnlich Liv. I. 43. 9: *haec omnia in dites a pauperibus inclinata onera. Matris ab ubere* heisst nichts Anderes als Aen. VII. 484, ist aber ziemlich gleichbedeutend mit *relicta matre* 2. 54. Die Mutter heisst *fulva*, wie wir 'Roth'-wild sagen.

15. *lacte* = *matris ab ubere:* das entwöhnte Reh den bereits (*iam*) entwöhnten Löwen.

18. *quibus* — *omnia* nicht parenthetisch, sonst müsste *et diu* folgen für *sed*. Wir construiren: woher die Sitte stammt, die ihnen von jeher mit amazonischer Streitaxt die Rechte (gegen den Feind, *ob-*) waffnet, lasse ich jetzt auf sich beruhn.

22. *sed* schliesst die Digression; 'aber' wie dem auch immer sei, so viel steht fest. — *diu lateque victrices* und *revictae* gegensätzlich; das *re-* drückt die Hemmung aus,

Sensere quid mens, rite quid indoles
Nutrita faustis sub penetralibus
Posset, quid Augusti paternus
In pueros animus Nerones.

Fortes creantur fortibus et bonis;
Est in iuvencis, est in equis patrum
Virtus, neque imbellem feroces
Progenerant aquilae columbam:

Doctrina sed vim promovet insitam,
Rectique cultus pectora roborant;
Utcunque defecere mores,
Dedecorant bene nata culpae.

Quid debeas, o Roma, Neronibus,
Testis Metaurum flumen et Hasdrubal
Devictus, et pulcher fugatis
Ille dies Latio tenebris,

Qui primus alma risit adorea,

wie in *redomitus* pro Sulla I. 1. Die *consilia* des Drusus sind στρατηγήματα, vgl. Cic. N. D. III. 6. 15.

25. *sensere* wie *sensi* II. 7. 10., *mens* Geisteskraft. Die gewöhnliche Interpunction *quid mens rite, quid indoles* ist gegen die Cäsur, und ausserdem sinnlos. Mit *quid mens, rite quid indoles* ist zu vgl. II. 13. 28. IV. 6. 29. Ep. I. 14. 43., und als eine für diese Art der Anapher ganz sichere Stelle Verg. B. IX. 40: *Hic ver purpureum, varios hic flumina circum.* (So wird auch Ep. I. 12. 18. flagitante caesura zu lesen sein: *Quid premat obscurum, lunae quid proferat orbem. Premat obscurum* = *abscondat* 'in Dunkel birgt', *proferat* 'an das Licht bringt'.)

28. Die 'jungen Neronen' sind des Augustus Stiefsöhne von der Livia Drusilla, der bereits genannte Claudius Drusus Nero und der 3 J. ältere Tiberius Claudius Nero (der nachmalige Kaiser).

29. 'Nur' Starke werden — 'das ist wohl wahr' — erzeugt von Starken und Edlen; in Beziehung auf das folgende *sed.* — *fortibus et b.* Abl. des Ursprungs. Mit den Starken aber scheint zugleich auf die Neronen angespielt zu werden, da nach Suet. Tib. I. *Nero* = *fortis ac strenuus.*

30. Für *iuvencis, equis* sagen wir umgekehrt: Stieren, Füllen.

33. *doctrina* παιδεία, sinnverw. mit *cultus* V. 34.; *insitus* angeboren, sinnverw. mit *patrius* V. 5.

34. *roborare* 'stählen', um für das Stoffwort das entsprechende Stoffwort zu setzen.

36. *dedecorant*, Andere *indecorant*, was auch bei Horaz statthaft erscheinen würde, wenn es neben *dedecus* ein Subst. *indecus* gäbe; *bene nata* edel Entsprossenes.

38. *Metaurum* adjectivisch ('des Metaurus Fluth'), wie *Rhenum* A. P. 18. Die Schlacht 207 v. Chr., Sieger der Consul C. Claudius Nero.

40. *Latio* Dativ zu *pulcher*, oder Ablativ zu *fugatis*? Die Wortstellung spricht für das Letztere: vgl. auch *sol pulcher* 2. 46.

41. *qui risit adorea* kehren wir um: an dem zuerst der Sieg uns

Dirus per urbes Afer ut Italas
Ceu flamma per taedas vel Eurus
Per Siculas equitavit undas.

Post hoc secundis usque laboribus
Romana pubes crevit, et impio
Vastata Poenorum tumultu
Fana deos habuere rectos,

Dixitque tandem perfidus Hannibal:
'Cervi luporum praeda rapacium,
Sectamur ultro quos opimus
Fallere et effugere est triumphus.

Gens quae cremata fortis ab Ilio
Iactata Tuscis aequoribus sacra,
Natosque maturosque patres
Pertulit Ausonias ad urbes,

Duris ut ilex tonsa bipennibus
Nigrae feraci frondis in Algido,
Per damna per caedes ab ipso
Ducit opes animumque ferro.

lachte, *ut* nachdem; *equitavit* (brauste) ist mit *Afer* (Hannibal) zu construiren, aber mehr in Rücksicht auf den dabei stehenden Eurus gewählt; *taedae* Kiengehölz.

46. *crevit* 'hob sich' zuversichtlicher, *impio* mit Rücksicht auf die entweihten Heiligthümer.

47. *tumultus* sagt mehr als *bellum*, *di recti* das Gegentheil von *simulacra deiecta*.

49. *perfidus*. Liv. XXI. 4. 9: *Has tantas viri virtutes ingentia vitia aequabant: inhumana crudelitas, perfidia plus quam Punica; nihil veri, nihil sancti; nullus deum metus, nullum ius iurandum, nulla religio.*

50. *luporum:* zugleich anspielend auf die Säugamme des Romulus.

51. *ultro*, auf einer Linie stehend mit *citro* mit *quo* und *eo*, bedeutet vornehmlich über dasjenige hinaus, was sich nach den Umständen erwarten liesse, also 'auch noch'. Vgl. Sat. II. 5. 90. u. bes. Aen. II. 145: *His lacrimis vitam damus, et* (man denke sich!) *miserescimus ultro*, fühlen 'auch noch' Mitleid mit ihm. Wie sich hieraus die Bed. 'von freien Stücken' ergiebt zeigt Ep. I. 12. 22., wo es 'den Bitten noch zuvorkommend' heisst.

52. *fallere λαθεῖν*: I. 10. 16. III. 11. 40.

53. *fortis* ziehen wir nicht zu dem entfernten *pertulit*, sondern nach Massgabe des *vetusto nobilis ab Lamo* III. 17. erklären wir *cremata fortis ab Ilio:* 'als die heldenmüthige Abkommenschaft der verbrannten Ilios.' Dieselbe Personification der Stadt zeigt sich in *Troia generatus Acestes* Aen. V. 61.

54. *iactata sacra* = *iactatos penates:* Aen. II. 293.

55. Die beiden *que* correspondirend: I. 35. 10. IV. 2. 22.

56. In *pertulit* liegt: 'bis' zu Ausonias Städten trug.

60. *ducit* zieht, gewinnt.

Non hydra secto corpore firmior
Vinci dolentem crevit in Herculem,
Monstrumve submisere Colchi
Maius Echioniaeve Thebae:
Merses profundo, pulchrior evenit;
Luctere, multa proruit integrum
Cum laude victorem geritque
Proelia coniugibus loquenda.
Carthagini iam non ego nuntios
Mittam superbos; occidit occidit
Spes omnis et fortuna nostri
Nominis Hasdrubale interempto:
Nil Claudiae non perficiunt manus,
Quas et benigno numine Iuppiter
Defendit, et curae sagaces
Expediunt per acuta belli.'

CARMEN V.

Divis orte bonis, optime Romulae

61. *firmior* gehört zu *crevit, vinci dolens* ist allgemeines Beiw. wie *cedere nescius, monstrum* nicht sowohl Ungeheuer als Ungeheueres. Colchis liess die Drachensaat des Iason, Theben die des Cadmus aufwachsen. Dass die Letzteren *'conserta manu victi occubuerunt'*, wesshalb die neueste Kritik die Strophe verworfen hat, liegt ausserhalb der Vergleichung.

65. *profundo* Abl. wie *exitio* III. 16. 13., *evenit* für das Individuellere *emergit*.

66. *multa cum laude* und *coniugibus loquenda* sind Parallelbegriffe: *loqui* von rühmender Verkündigung, *coniugibus* durch die Gattinnen der Römer. Vgl. 9. 21.

69. *nuntios superbos:* wie nach dem Siege bei Cannä, Liv. XXIII. 11. 7—12.

71. *spes omnis*, für Carthago; *fortuna* Glücksstern, *nostri* = *Barcini*.

73. Hannibal, das Unglück Carthagos anerkennend (Liv. XXVII. 51.), erkennt zugleich und im Voraus an was sich unter Augustus erfüllt hat. — *manus* Arme, nicht Armeen: das Wort umschreibt die (starken) Claudier selbst.

76. *expedire* glücklich hindurchführen, *per acuta b.* durch die scharfen Klippen des Krieges: dieser wird auch III. 3. 30. mit dem tobenden Meere verglichen.

V. Sehnsucht. Fünf Strophenpaare. Den Ausgangspunct bildet das 'Kehre wieder!' V. 4., den Mittelpunct und Glanzpunct des Gedichtes das Glück des Reiches unter dem Cäsar im mittelsten Strophenpaar. Das erste und das letzte Paar sind correspondirende Glieder, wie dies namentlich das zweimalige *dux bone*, aber auch *divis orte* und *numen tuum*, und selbst *et soles melius nitent* und *cum sol Oceano subest* beweist. Ähnlich angelegt II. 16.

1. 'Gütiger Götter Geschlecht': C. S. 50. Die Vergleichung von Sat. II. 3. 8. gehört nicht hierher.

Custos gentis, abes iam nimium diu:
Maturum reditum pollicitus patrum
Sancto concilio, redi!

Lucem redde tuae, dux bone, patriae:
Instar veris enim voltus ubi tuus
Affulsit populo, gratior it dies
Et soles melius nitent.

Ut mater iuvenem, quem Notus invido
Flatu Carpathii trans maris aequora
Cunctantem spatio longius annuo
Dulci distinet a domo,

Votis ominibusque et precibus vocat,
Curvo nec faciem litore dimovet:
Sic desideriis icta fidelibus
Quaerit patria Caesarem.

Tutus bos etenim rura perambulat,
Nutrit rura Ceres almaque Faustitas;
Pacatum volitant per mare navitae,
Culpari metuit Fides:

Nullis polluitur casta domus stupris,
Mos et lex maculosum edomuit nefas;

2. *nim. diu.* Erst nach dreijähriger Abwesenheit, nachdem in Hispanien Gallien und Germanien Ruhe und Ordnung hergestellt war, kehrte Augustus im Frühling des J. 14 v. Chr. nach der Hauptstadt zurück.

5. *lucem* bildlich wie das Hom. φάος oder φόως, *dux bone* gütiger Fürst: *ire* wie II. 14. 5., *melius* lieblicher.

9. *invido*, weil er die Rückkehr (aus Asien nach Italien) missgönnt; *spatio longius annuo* gehört zu *cunctantem;* V. 12. erinnert an das Schiller'sche 'Von der süssen Heimath fern' (Siegesfest).

13. *que* wie I. 28. 8. und Liv. Praef. 13: *cum bonis potius ominibus, votisque et precationibus deorum.* Wir übersetzen: 'mit' Gelübden und 'mit' Vorschau und Gebet (ohne 'mit').

15. *desideriis icta* 'durchdrungen von Sehnsuchtsschmerzen', *quaerit* 'verlangt nach' dem Cäsar.

17. *rura perambulat, nutrit rura.* Das zweimalige *rura* (die Flur) wird durch die chiastische Wortstellung noch mehr hervorgehoben; *perambulat* schliesst Behagen ein und Gemächlichkeit.

19. *volitant* zeigt nicht sowohl schnelle Schiffe, als lieblich flatternde Segel (Byron: Mit frischem Winde 'flattert's' auf dem Meer!), und entspricht ebenso dem *perambulat*, wie *pacatum* (*a praedonibus maritimis*) dem *tutus* des 17. Verses.

20. *metuit:* II. 2. 7. Der Treue wird aber kein Vorwurf gemacht, weil sie nicht wankt und einen Vorwurf nicht verdient.

22. *mos et lex:* III. 24. 35. Das intensive *e* in *edomuit* 'gänzlich'.

Laudantur simili prole puerperae,
Culpam Poena premit comes.

Quis Parthum paveat, quis gelidum Scythen?
Quis Germania quos horrida parturit
Fetus, incolumi Caesare? quis ferae
Bellum curet Hiberiae?

Condit quisque diem collibus in suis,
Et vitem viduas ducit ad arbores;
Hinc ad vina venit, laetus et alteris
Te mensis adhibet deum.

Te multa prece, te prosequitur mero
Defuso pateris, et Laribus tuum
Miscet numen, uti Graecia Castoris
Et magni memor Herculis:

'Longas o utinam, dux bone, ferias
Praestes Hesperiae!' dicimus integro
Sicci mane die, dicimus uvidi,
Cum sol Oceano subest.

23. *sim. prole* Abl. der Ursache. Hes. E. 235: *τίκτουσιν δὲ γυναῖκες ἐοικότα τέκνα τοκεῦσιν.*

24. Die sonst langsam nachhinkende Strafe (III. 2. 32.) folgt auf dem Fusse.

25. Bei der Aufzählung der Feinde des röm. Namens geht der Dichter vom Aufgang bis zum Niedergang.

26. *parturit:* Ausgeburten wie sie das rauhe Germanien hervorbringen 'mag', mit denen es 'droht.' Für *parit* steht *parturit* weder hier noch I. 7. 16.

27. *incolumi Caes.* gehört zu allen drei Fragen. Dadurch dass es bei der mittelsten steht, welche kein eigenes Verbum hat, ist das äussere Ebenmass der Glieder gewahrt.

29. *condit* beschliesst, eig. begräbt: so auch *comburere diem* bei Plautus, und *componere* (betten) Aen. I. 374. — *suis* hebt den sichern Besitz hervor. — *viduas* = *nondum maritatas:* Ep. 2. 10.

31. *venit* ist mit *redit* vertauscht worden, weil man *vitem viduas vina venit* übelklingend fand; aber *prole puerperae Poena premit* hat man unangefochten gelassen. Zu *laetus — adhibet* vgl. m. III. 22. 6.

33. *prosequitur* ehret er, *defuso* den er entgeusst, *pateris* (Ablat.) den Schalen: vgl. *de patera fundens* I. 31. 2.

35. *Castoris* näml. *numen Laribus miscet, memor* erkenntlich. Macht man die Genitive von *memor* abhängig, so ergiebt sich für Jeden, der es irgend genau nimmt, der Nonsens: *uti Graecia tuum Laribus numen miscet, Castoris memor et Herculis.*

37. *ferias:* jeder Tag unter Augustus ein Feiertag! Zu *longas* vgl. I. 2. 45.

38. *integro d.* (wenn wir noch den ganzen Tag vor uns haben) hat seinen Gegensatz in *cum sol Oceano subest*, wie *sicci* = *non poti* in *uvidi.*

CARMEN VI.

Dive quem proles Niobea magnae
Vindicem linguae, Tityosque raptor
Sensit et Troiae prope victor altae
Phthius Achilles,

Ceteris maior, tibi miles impar,
Filius quamvis Thetidis marinae
Dardanas turres quateret tremenda
Cuspide pugnax:

(Ille, mordaci velut icta ferro
Pinus aut impulsa cupressus Euro,
Procidit late posuitque collum in
Pulvere Teucro:

Ille non inclusus equo Minervae,
Sacra mentito, male feriatos
Troas et laetam Priami choreis
Falleret aulam;

VI. Vorgesang. Vor der Aufführung des Seculargesanges bittet Horaz den Apollo, sein Lied in Schutz zu nehmen (*Dauniae defende decus Camenae!*), und ermuntert zugleich die Jungfraun und Knaben, den Festgesang *rite* auszuführen. Der Wendepunct des Gedichtes liegt in der achten, ohne die Parenthese der mittelsten Strophe.

1. *proles Niobea:* nach Il. XXIV. 604. sechs Töchter und sechs Söhne, nach Ov. Met. VI. 182. sieben, nach Andern mehr oder weniger. Gell. XX. 7. — *magnae linguae* für *magniloquentiae*, wie μεγάλης γλώσσης für μεγαλαυχίας.

2. *raptor* Ehrenräuber od. Keuschheitsräuber: Λητὼ γὰρ ἤλκησε, κ. τ. λ. Odyss. XI. 580.

3. *prope victor*, durch Hektors Besiegung; *altae* das Hom. αἰπῆς, αἰπεινῆς.

5. *ceteris* proleptisch in Beziehung auf *tibi*, *filius* 'als' der Sohn. *turres* das Hom. πύργους, *tremenda* nach Il. XVI. 140—44.

8. *cuspide pugnax* erinnert an ἐγχεσίμωρος, wie *turres quateret* an Ἀχιλλῆα πτολίπορθον.

9. Die lange Parenthese ist durch die Wichtigkeit der Sache veranlasst. Hätte nicht Apollo (Il. XXII. 359.) den Achilles getödtet, so würde dieser mit Troja zugleich die Tochterstadt Rom noch vor ihrer Geburt vernichtet haben.

10. *pinus* nach Il. V. 560. XVI. 483. — *impulsa* heisst nicht *deiecta in terram*, sondern 'vom Stosse' des Eurus: vgl. Ov. Met. I. 529. — *procidit — Teucro:* vgl. Odyss. XXIV. 39.

13. *equo*, ἵππῳ ἔνι ξεστῷ Odyss. IV. 272.; *Minervae* weil es σὺν Ἀθήνῃ (Odyss. VIII. 493.), *divina Palladis arte* (Aen. II. 15.) erbaut worden war.

14. *sacra mentito* welches sich fälschlich für ein Weihgeschenk ausgab: *votum* (Masc.) *pro reditu simulant*, Aen. II. 17. — *male* zu ihrem Unglück, *falleret* (drang heimlich ein) s. v. a. *fefellisset:* zu I. 2. 22.

Sed palam *captis* gravis, heu nefas heu,
Nescios fari pueros Achivis
Ureret flammis, etiam latentem
Matris in alvo:

Ni tuis victus Venerisque gratae
Vocibus divom pater annuisset
Rebus Aeneae potiore ductos
Alite muros:)

Doctor argutae fidicen Thaliae,
Phoebe qui Xantho lavis amne crines;
Dauniae defende decus Camenae,
Levis Agyieu!

Spiritum Phoebus, mihi Phoebus artem
Carminis nomenque dedit poëtae:
Virginum primae puerique claris
Patribus orti,

Deliae tutela deae fugaces
Lyncas et cervos cohibentis arcu,
Lesbium servate pedem meique
Pollicis ictum,

Rite Latonae puerum canentes,

17. *captis* ist streitig und rührt wahrscheinlich nicht vom Dichter selbst her; um des Gegensatzes willen möchte *captos* = *palam caperet et gravis* (δεινός) *ureret* vorzuziehen sein.

18. *nesc. fari pueros νήπια τέκνα, etiam alvo* nach Il. VI. 58: μηδ' ὃν τινα γαστέρι μήτηρ κοῦρον ἐόντα (als ein Männlein) φέροι.

23. *rebus Aen.* umschreibt die Person: vgl. II. 17. 4. Zu *potiore alite* = *melioribus auspiciis* vgl. I. 15. 5. *Ducere muros* ist nicht mit *educere* = *exstruere* zu verwechseln. Zur Sache Aen. I. 257.

25. *argutae* wie III. 14. 21. Doch ist nicht zu verkennen, dass durch die Lesart *Argivae* ein lichtvoller Gegensatz erscheint zwischen der griechischen Thalia und der daunischen od. apulischen Muse des Dichters. Apollo als Musaget ist auch Lehrer des Sanges der Musen.

26. Vgl. III. 4. 61. Hier wie dort kommt es dem Dichter nur darauf an, den Phöbus in einer schönen und anmuthigen Situation zu vergegenwärtigen. Der Xanthusstrom in Lycien.

29. *Phoebus* nachdrücklich, nicht nur durch die Wiederholung: sondern das erste Mal durch die Cäsur, das zweite Mal durch die Tonstelle. Durch die (cäsurwidrige) Interpunction *Phoebus mihi, Phoebus* wird die ganze Schönheit und Bedeutsamkeit der Stelle vernichtet. Vgl. 4. 25.

31. *virginum primae:* 'darum,' edle Jungfraun.

33. *tutela* Schützlinge, *cohibentis* s. v. a. *domantis* oder *figentis*, *Lesbium pedem* s. v. a. das Sapphische Versmass, *ictum* den Tactschlag.

Rite crescentem face Noctilucam,
Prosperam frugum celeremque pronos
Volvere menses.

Nupta iam dices: 'Ego dis amicum,
Seculo festas referente luces,
Reddidi carmen, docilis modorum
Vatis Horati.'

CARMEN VII.

Diffugere nives, redeunt iam gramina campis
Arboribusque comae;
Mutat terra vices, et decrescentia ripas
Flumina praetereunt;

Gratia cum Nymphis geminisque sororibus audet
Ducere nuda choros:
Immortalia ne speres monet annus et almum
Quae rapit Hora diem.

38. *face* = *ignibus* (2. 57.), *prosperam frugum* die mit Feldfrüchten segnet, *pronos* = *prono cursu labentes* enteilende, *volvere* zu rollen.

41. *iam* (bereits) gehört zu *nupta*, *luces* poetisch für Tage (C. S. 23.), *reddere* vortragen (etw. Einstudirtes).

VII. Frühlingslied. Vgl. I. 4. Hier wie dort liegt der Hauptgedanke in der mittelsten Strophe. Dort ist die Stimmung eine überwiegend heitere, und die Aufmunterung zur Freude tritt in den Vordergrund; hier wird die Mahnung, den heutigen Tag zu geniessen, nur nebenbei und auf indirectem Wege eingeführt, und Alles beherrscht von dem Gedanken an die Nichtigkeit und Flüchtigkeit unseres Daseins. Es ist als wenn Lenau singt: 'Welkt die Rose, kehrt sie wieder; Mit den lauen Frühlingswinden Kehren auch die Nachtigallen; Werden sie dich wiederfinden? —' Der angeredete Torquatus ist wahrscheinlich derselbe, an den Ep. I. 5. gerichtet ist.

2. *comae* für *folia frondes* ist auch unsern Dichtern nicht fremd. Bei Schubart spricht Ahasver: vom 'Haare der Bäume' troff Feuer auf mich, Uhland nennt den Lorbeer 'Dsphne's falbe Haare', Freiligrath legt 'straffes, grünlich-schwarzes Haar' der Tanne bei, und A. Grün 'gelöste Haare' der Weide.

3. *mutat* prägnant für *mutando* '*peragit*' *vices*, wechselt ihr Antlitz: vgl. I. 17. 23. — *ripas* an den Ufern, d. h. innerhalb der Ränder der nicht mehr übergetretenen Flüsse.

5. Die Grazie mit den Doppel-Schwestern, d. i. jede der Grazien mit ihren zwei Schwestern.

7. Sinn: 'darum' hoffe nicht weit hinaus, als solltest du ewig leben, sondern halte dich an die Gegenwart. Diese Aufforderung liegt theils in dem Erscheinen der schönen Jahreszeit, theils in dem schnellen Zeitenwechsel und der Kürze des menschlichen Lebens. *Annus* will sagen das 'wechselnde' Jahr, *Hora* ist den 'leichtgeschürzten Stunden' bei Schiller entsprechend.

Frigora mitescunt Zephyris, ver proterit aestas,
Interitura simul
Pomifer Auctumnus fruges effuderit, et mox
Bruma recurrit iners.

Damna tamen celeres reparant caelestia lunae:
Nos ubi decidimus
Quo pater Aeneas, quo dives Tullus et Ancus,
Pulvis et umbra sumus.

Quis scit an adiiciant hodiernae crastina summae
Tempora di superi?
Cuncta manus avidas fugient heredis, amico
Quae dederis animo.

Cum semel occideris et de te splendida Minos
Fecerit arbitria;
Non, Torquate, genus, non te facundia, non te
Restituet pietas:

Infernis neque enim tenebris Diana pudicum
Liberat Hippolytum,
Nec Lethaea valet Theseus abrumpere caro
Vincula Pirithoo.

9. *proterit* zeigt uns die Heftigkeit mit welcher der Sommer den Frühling bekämpft: der Frühling 'erlieget' dem Sommer.

11. *Auctumnus* persönlich wie Ep. 2. 17., *effuderit* wie aus einem Füllhorn. — *iners* träg, nichts hervorbringend: Verg. G. 1. 299. *ignava*, I. 22. 17. *pigri campi*. Anders II. 9. 5.

13. *damna caelestia* ihre Verluste am Himmel, d. h. *decrescentia caelo cornua; reparare* wie Ov. Met. I. 11. — *decidisse* wie sonst *demissum esse;* 'reich' ist ein König immer, vgl. II. 3. 21.; s. auch Ep. I. 6. 27.

17. *quis scit an* im entgegengesetzten Sinne von *nescias an* II. 4. 13., *crastina tempora* des morgenden Tages Stunden; *summae* näml. des kurzen Lebens, vgl. I. 4. 15.

19. Adversativ: 'aber' Alles, *avidas* poetischer als *avidi; amico — animo* was du der lieben Seele gönnst, was du deiner Neigung od. dir selbst zu Gute thust.

21. *Minos:* Odyss. XI. 568. — *splendida* geht auf den äussern Glanz des Tribunal, das goldene Scepter u. dgl.

24. *genus* 'edle' Geburt, wie I. 14. 13.

25. Die kensche Diana befreiet nicht den keuschen Hippolytus, welcher umkam weil er den Zumuthungen seiner Stiefmutter Phädra widerstanden hatte, aber der Sage nach allerdings einmal ins Leben zurückgerufen ward.

27. *Lethaea* will sagen: die Banden des Todes. Pirithous hatte einen unglücklichen Versuch gemacht die Proserpina zu entführen: III. 4. 79.

CARMEN VIII.

Donarem pateras grataque commodus,
Censorine, meis aera sodalibus;
Donarem tripodas, praemia fortium
Graiorum, neque tu pessima munerum
Ferres: divite me scilicet artium,
Quas aut Parrhasius protulit aut Scopas,
Hic saxo, liquidis ille coloribus
Sollers nunc hominem ponere, nunc deum.
Sed non haec mihi vis, nec tibi talium
Res est aut animus deliciarum egens:
Gaudes carminibus; carmina possumus
Donare, et pretium dicere muneris.
Non incisa notis marmora publicis

VIII. Des Sängers Segen. 'Statt kostbarer Kunstwerke [diese pflegte man vornehmlich zu den Saturnalien um Neujahr zu schenken: *strenae*, woraus *étrennes!*] weiss ich dir, mein Censorinus, nur ein Lied zu schenken'. Nach diesem persönlichen Eingange folgt mit V. 13. das Lied von der Macht des Liedes, welchem ein Africanus mehr noch als seinen Thaten seinen Ruhm verdankt, und ohne welches überhaupt rühmliche Thaten des Lohnes verlustig gehn: 'was wäre Romulus, was Äacus, was Hercules das Dioskuren-Paar und Liber, wenn sie kein Sänger erhob?'

L. Marcius Censorinus, nach Vell. II. 102. zu einem Wohlthäter der Menschheit geboren, aber sonst wenig bekannt, ist durch diese Ode unsterblich geworden! Das ist des Sängers Segen.

1. *commodus* zuvorkommend, Ep. II. 1. 227.; *aera*, vornehmlich *vasa Corinthia; praemia f. Gr.*, wie aus Homer aus Hesiod und Pindar bekannt.

5. *ferre* davontragen, *artium* an Kunstwerken, *protulit* schuf.

7. Die 'flüssigen' Farben sind dem 'Stein' entgegengesetzt; *ponere* nicht sowohl darstellen gestalten, als hinstellen liefern.

9. *haec vis* 'hierzu' die Macht, *nec* und 'dabei' nicht: mit *nec tibi* wird ein Nebenumstand hinzugefügt, wogegen das von Andern vorgezogene *non tibi* eine Gleichstellung giebt.

10. *res* (deine) Verhältnisse, *animus* Herz, *deliciae* Kostbarkeiten.

11. *gaudes carminibus* und *carmina poss. donare* bilden einen Chiasmus und schliessen sich chiastisch an *tibi* und *mihi* an. Mit *pretium dicere muneris* bereitet der Dichter auf scherzhafte Weise die nun folgende Verkündigung des Werthes seiner Gabe vor. Man kann etwas sehr ernstlich meinen (*'vere ac sincere statim addere'*), und doch auf scherzhafte Weise vorbereiten. Weil man aber den Scherz nicht verstand, so las man *muneri*. Dies würde man noch am besten erklären *pretium muneri 'conciliare' dicendo*. Aber wer ein Lied zu schätzen weiss, wie Censorinus, für den bedarf es dessen nicht, und Andere werden durch ein Lied nicht bekehrt.

13. *incisus notis* nach der Analogie von *inscriptus*, mit eingehauenen Inschriften versehen; *marmora* Marmordenkmäler, 'Athem und Le-

Per quae spiritus et vita redit bonis
Post mortem ducibus, non celeres fugae
Reiectaeque retrorsum Hannibalis minae
[Non incendia Carthaginis impiae]

Eius, qui domita nomen ab Africa
Lucratus rediit, clarius indicant
Laudes quam Calabrae Pierides, neque
Si chartae sileant quod bene feceris,

Mercedem tuleris: quid foret Iliae
Mavortisque puer, si taciturnitas
Obstaret meritis invida Romuli?
Ereptum Stygiis fluctibus Aeacum

Virtus et favor et lingua potentium
Vatum divitibus consecrat insulis.
[Dignum laude virum Musa vetat mori.]
Caelo Musa beat: sic Iovis interest
Optatis epulis impiger Hercules,

Clarum Tyndaridae sidus ab infimis
Quassas eripiunt aequoribus rates,
Ornatus viridi tempora pampino
Liber vota bonus ducit ad exitus.

ben' verbunden wie 9. 10. athmen und leben, *bonis ducibus* trefflichen Heerführern.

15. *celeres fugae* (III. 30. 2.) die flüchtigen Eilmärsche, als er nämlich Italien räumte; *reücere retrorsum* zurückwerfen. V. 17. ist ein unglückliches Einschiebsel, und als solches von Bentley erwiesen.

18. *eius, qui:* des älteren Scipio 'Africanus': *Calabrae P.*, die Musen od. die Gesänge des Ennius.

21. *chartae* wie 9. 31., etwa 'wenn des Liedes Stimmen schweigen'; *bene f.* rühmlich.

24. Neidische Schweigsamkeit, wie 9. 33. neidische Vergessenheit.

26. 'Die Trefflichkeit und die Gunst und der Mund mächtiger Seher' ist eine wirksame Enumeratio.

27. *divitibus* für *beatis*, I. 4. 14. umgekehrt; *consecrat*, versetzt ihn dahin als einen Heiligen. V. 28. ist eine störende Zusammenfassung des Vorhergehenden, welche von dem Verf. des 17. Verses herrühren mag.

29. *sic:* durch die Muse mit dem Himmel beseligt. In der folgenden Aufzählung wird 1. das zu Tische Liegen mit Jupiter, 2. die Errettung aus tiefster Noth, 3. die glückliche Hinausführung von Gelübden, als *indicium divinitatis* genannt.

31. Dieselbe Art der Apposition wie I. 1. 29. Vgl. Aen. I. 435: *ignavum fucos pecus*, Ov. Met. IX. 92: *mensas felicia poma secundas*. Zu V. 33. vgl. III. 25. 20.

CARMEN IX.

Ne forte credas interitura quae
Longe sonantem natus ad Aufidum,
Non ante volgatas per artes,
Verba loquor socianda chordis.

Non, si priores Maeonius tenet
Sedes Homerus, Pindaricae latent
Ceaeque et Alcaei minaces
Stesichorique graves Camenae,

Nec, si quid olim lusit Anacreon,
Delevit aetas; spirat adhuc amor
Vivuntque commissi calores
Aeoliae fidibus puellae.

Non sola comptos arsit adulteri
Crines et aurum vestibus illitum
Mirata, regalesque cultus
Et comites Helene Lacaena,

IX. An Lollius. Die Ode stimmt ihrem wesentlichen Inhalte nach, und selbst in Einzelheiten wie *chartis* V. 31. und *lividas* V. 33., mit der an Censorinus überein: nur dass hier, was über die Unsterblichkeit des Liedes gesagt wird, vorangeht, und das Persönliche folgt. Den Übergang macht die mittelste Strophe: 'Es lebten der Helden vor Agamemnon viele', u. s. w.

M. Lollius erfreut sich sonst nicht des ihm hier gespendeten Lobes, welches dem bei Augustus in hoher Gunst stehenden Manne gegenüber vielleicht hauptsächlich nur eine feinere Form der Ermahnung ist. Eine ziemlich deutliche Paränese enthalten die beiden letzten Strophen. Nach V. 36. scheint die Ode nach der Niederlage gedichtet zu sein, welche Lollius 16 v. Chr. von den Germanen erlitt.

1. 'Glaube nicht etwa': *ne credas* wie *ne doleas* I. 33. 1. Die folgende Str. begründend: (denn) 'wenn (auch) Homer den Vorrang behauptet', u. s. w. Andere fassen die 1. Str. als Protasis, die beiden folgenden als Apodosis: Damit du nicht glaubst, so wisse. Mir zu langathmig. Etwas Anderes ist es II. 13. Zu *longe sonantem* vgl. III. 30. 10., zu V. 3. ebendaselbst V. 13., zu *socianda* endlich II. 12. 4.

7. *que* verbindet *Ceae* (= *Simonideae*: II. 1. 38.) *et Alcaei* mit *Pindaricae*. Alcäus war Tyrannenverfolger und Revolutionsdichter, dah. *minaces*. Stesichorus hatte sich grossartige Stoffe erwählt, u. wusste vorzüglich die Würde der Charaktere zu wahren: Quintil. X. 1. 62.

9. *si quid* was etwa, *lusit* getändelt. Zu *spirat vivuntque* s. *spiritus et vita* 8. 14. Der Genit. *Aeol. puellae*, d. i. der Sappho, gehört zu dem eingeschlossenen *fidibus*.

15. *mirata* steht zwischen seinen (2 + 2) Objectsaccusativen, *arsit* absolut. Andere construiren *arsit crines, (eos) mirata*: soll sie denn aber auch für die Begleiter, das Gefolge gebrannt haben? Zu *aurum vest. ill.* Aen. III. 483. (*picturatas*

Primusve Teucer tela Cydonio
Direxit arcu; non semel Ilios
Vexata, non pugnavit ingens
Idomeneus Sthenelusve solus

Dicenda Musis proelia; non ferox
Hector vel acer Deiphobus graves
Excepit ictus pro pudicis
Coniugibus puerisque primus.

Vixere fortes ante Agamemnona
Multi: sed omnes illacrimabiles
Urgentur ignotique longa
Nocte, carent quia vate sacro.

Paullum sepultae distat inertiae
Celata virtus: non ego te meis
Chartis inornatum silebo,
Totve tuos patiar labores

Impune, Lolli, carpere lividas
Obliviones. Est animus tibi
Rerumque prudens et secundis
Temporibus dubiisque rectus,

Vindex avarae fraudis et abstinens
Ducentis ad se cuncta pecuniae,

auri subtemine vestes), *cultus* etwa 'Geprānge'.

17. *Teucer*, ὃς ἄριστος Ἀχαιῶν τοξοσύνῃ Il. XIII. 313.; *Cydon* St. auf Creta, vgl. zu I. 15. 17.; 'richten' für schiessen, vgl. I. 29. 9. — *non semel* wolle man hier nicht mit *non sola* verwechseln; *vexata* (*est*) = *laboravit*, litt; *pugnavit proelia* wie *pugnata bella* III. 19. 4., *ingens* wie III. 6. 35.

22. Il. XXIV. 730: ἔχες δ' [Ἕκτορ!] ἀλόχους κεδνὰς καὶ νήπια τέκνα. Deïphobus (d. h. Feindesflucht, *qui fugam facit hostium*) Hectors tapferster Bruder und nachmals Gemahl der Helena, *primus* nachdrücklich wiederholt.

26. *illacr.* ist II. 14. 6., *urg.* I. 24. 6. erklärt; *sacro* erklärt sich aus III. 1. 3.

29. *sepultae*, mit Hom. zu sprechen ἀΐστῳ ἀπνύστῳ; *celata* nicht *occulta*, sondern gehehlte geheim gehaltene: *chartis* = *carminibus*, 8. 21.; *labores* Mühwaltungen, sinnverw. mit *bene facta* (8. 21.).

33. *carpere* lässt die 'neidischen' Vergessenheiten zugleich als *edaces* erscheinen, zu *lividas* 8. 24.

35. *rerum prudens* voll Lebensklugheit, *dubiis* (bedenklich) für das gangbare *adversis; rectus* bezeichnet zugleich die ungebeugte und zugleich die richtige Stellung, wie Cato M. VI. 16.

38. *ducentis* feiner als *trahentis*.

39. *consul* vom *animus* darf nicht befremden; denn diejenige (ideale) Machtstellung, von welcher hier die Rede ist, beruht lediglich auf der Gesinnung des Mannes. Vgl. II. 2, 21. III. 2. 19.

Consulque non unius anni,
Sed quoties bonus atque fidus
Iudex honestum praetulit utili,
Reiecit alto dona nocentium
Voltu, per obstantes catervas
Explicuit sua victor arma.

Non possidentem multa vocaveris
Recte beatum: rectius occupat
Nomen beati, qui deorum
Muneribus sapienter uti
Duramque callet pauperiem pati
Peiusque leto flagitium timet,
Non ille pro caris amicis
Aut patria timidus perire.

CARMEN X.

O crudelis adhuc et Veneris muneribus potens!
Insperata tuae cum veniet pluma superbiae
Et quae nunc humeris involitant deciderint comae,
Nunc et qui color est puniceae flore prior rosae

41. *iudex* natürlich bildlich, für *existimator; honestum* und *utile* wie Sat. II. 6. 75. *rectum* und *usus*, Tugend nnd Nutzen, Lsel. IX. 32. *utilitas* (Nützlichkeitsrücksichten).

42. Das Asyndeton *reiecit* zeigt Entschiedenheit und schnellen Entschluss; *alto voltu* in Übereinstimmung mit dem einmal gesetzten Bilde, s. v. a. mit stolzer Verachtung; *nocentium* der Frevler, *catervas* der Versncher.

44. *explicuit* prägnsnt für *tulit explicita*, vgl. das ziemlich ähnliche Hindurchdringen des Regulus III. 5. 47. u. 51.

46. *occupat* beansprucht, elg. nimmt in Beschlag. Zur Sache III. 1. 25. ff.

50. *peius* 'schlimmer' als den Tod — fürchtet, *non ille* 'er der nicht' furchtsam ist. Gegensätze.

X. An einen schönen Knaben. Über deu N. Ligurinus und den Inhalt des Gedichts zu I. 33. Dasselbe ist im Grunde eine Paränese, reine Malice dagegen dss Heine'sche: 'Es liegt der heisse Sommer Auf deinen Wängelein; Es liegt der Winter, der kalte, In deinem Herzchen klein. Das wird sich bei dir ändern, Du Vielgeliebte mein! Der Winter wird auf den Wangen, Der Sommer im Herzen sein'.

1. *crudelis* ist mit *dure* 1. 40. zu vgl., die Geschenke der Venus Il. III. 55. ἥ τε κόμῃ τό τε εἶδος.

2. *insperata* s. v. a. ehe du dich dessen versiehst, *pluma* Flsum, *superbiae* (*tuae*) für (*tibi*) *superbienti*.

3. *involitant* anf die Schultern flattert, *deciderint* näml. *tonsae; comae* nie von den einzelnen Haaren, hier von den wallenden Locken. Zur Sache II. 5. 21. ff. III. 20. 14. Ep. 11. 28.

4. *est prior* übertrifft.

Mutatus Ligurinum in faciem verterit hispidam:
Dices, heu quotiens te speculo videris alterum,
'Quae mens est hodie, cur eadem non puero fuit?
Vel cur his animis incolumes non redeunt genae?'

CARMEN XI.

Est mihi nonum superantis annum
Plenus Albani cadus; est in horto,
Phylli, nectendis apium coronis;
Est hederae vis,

Multa qua crines religata fulges:
Ridet argento domus, ara castis
Vincta verbenis avet immolato
Spargier agno;

5. *Ligurinum* dich, den schönen Ligurinus; *hisp.* das Gegentheil von *levis* 6. 28.

6. *heu* in Beziehung auf *alterum* = *immutatum*, eig. als einen Zweiten; *speculo* in dem aber eig. mit dem Spiegel, vgl. *urna* II. 3. 26.

8. *his animis* (zu) diesem Herzen, *sic ut nunc sum animato; incol. genae* frische Wangen.

XI. Der Geburtstag. I. 'Alles ist vorhanden und vorbereitet zu einem Festmahl: es gilt den 13. April, den Geburtstag meines Mäcenas zu feiern. 2. Lass dich nicht etwa durch deine unerwiederte Neigung für Teiephus zurückhalten: nimm Warnung an, erfreue dich mit mir'. Angeredet wird eine Libertine Phyllis (II. 4. 14.), wie III. 28. unter ähnlichen Umständen die Lyde. Die Hauptsache wird auch hier in der mittelsten Strophe genannt, um welche der erste Theil länger ist. Das Ganze (3 + 2) + (1 + 3) Strophen.

2. Der Albaner wird Sat. II. 8. 16. in Verbindung mit dem Falerner genannt, Eppich zu Kränzen auch I. 36. 16. II. 7. 24.

5. *multa fulges* dichterisch für *fulgere soles*, das Relativum nachgestellt wie I. 2. 10. III. 27. 41. Andere ziehen *multa* zur vorhergehenden Strophe, und glauben es bei *fulges* entbehren zu können. Aber so wenig sich *multa* '*copia*' verbinden lässt (nur '*magna*' *copia* ist lateinisch!); eben so wenig dürfte, wo es *copia* bedeutet, *multa* '*vis*' zu den Möglichkeiten gehören. Cicero Tusc. V. 32. 91. schreibt '*magna*' *vis auri argentique*, was wenigstens nicht gegen meine Ansicht zu sprechen scheint. (*religata* wie II. 11. 24.).

6. *ridet* beginnt die zweite gleich der ersten dreigliedrige Hälfte des ersten Theiles, und *ridet argento domus* steht parallel mit *cuncta festinat manus*. Ähnlich sagt Goethe: Lange 'lachte' mir schon mein Haus im modischen Kleidchen. Die Alliteration in *vincta verbenis* legen wir in das 'keusche Grün'; *avet* ist nach der Anm. zu I. 9. 3. zu beurtheilen. Am Geburtstage pflegte man sich blutiger Opfer zu enthalten: aber Horaz feiert ja auch nicht seinen Geburtstag; er hatte also auch nicht zu besorgen '*ne die, qua ipse lucem accepisset, aliis demeret*'. Die archaist. Infinitivform *spargier* kommt

Cuncta festinat manus, huc et illuc
Cursitant mixtae pueris puellae;
Sordidum flammae trepidant rotantes
Vertice fumum.

Ut tamen noris, quibus advoceris
Gaudiis; Idus tibi sunt agendae,
Qui dies mensem Veneris marinae
Findit Aprilem:

Iure sollemnis mihi sanctiorque
Paene natali proprio, quod ex hac
Luce Maecenas mens adfluentes
Ordinat annos!

Telephum, quem tu petis, occupavit
Non tuae sortis iuvenem puella
Dives et lasciva, tenetque grata
Compede vinctum.

Terret ambustus Phaëthon avaras
Spes, et exemplum grave praebet ales
Pegasus terrenum equitem gravatus
Bellerophontem,

Semper ut te digna sequare, et ultra
Quam licet sperare nefas putando,

in den Horazischen Liedern nur hier vor.

9. *manus* 'Dienerschaar', näher bestimmt durch *mixtae pueris puellae* wie *festinat* durch *cursitant:* wie könnte sonst *cuncta* stehn! — *trepidant* etwa 'spielen', *rotantes vertice* mit einem W. 'aufwirbelnd'.

14. *Idus* (so wisse) die Iden sollst du begehn, *qui — Aprilem* Umschreibung des einfachen *Apriles;* 'spaltet' für theilt, *iduat* (von *in duo*, wie isoliren von *in solum:* vgl. *en deux* und entzwei!). Im April war Venus dem Meere entstiegen.

17. *sollemnis* festlich, *sanctus* feierlich; *adfl. ord. annos* die Reihe reicher Jahre zählt.

21. *petis* um welchen du dich bemühst od. wirbst, *occupavit* hat erobert. *Non tuae sortis* (= *divitem atque nobilem*) gehört zu *iuvenem*, wie zu *puella* dann *dives et lasciva*: V. 31. steht dafür *disparem*. Nach V. 23. scheint Phyllis nicht nur arm, sondern auch zur Schwermuth geneigt gewesen zu sein: vgl. den Schluss. Das Oxymoron *grata compede* schon I. 33. 14.

25. *ambustus* wolle man nicht mit *combustus* verwechseln, *avaras* begehrliche, *grave — gravatus* Wortspiel. Das Flügelross, *ales caelestis*, und der irdische = auf die Erde angewiesene Reiter sind einander entgegengesetzt, wie auch Pegasus und Bellerophon. Dieser versuchte nach Besiegung der Chimära (I. 27. 24.) bis in den Himmel zu dringen.

29. *digna* 'nur' dein Würdiges suchest, *non te maiora; disparem* (*loco et fortuna*) für *superiorem*, nicht für *dissimilem* (zu I. 33. 10.): *finis amorum* letzte Liebe.

Disparem vites: age iam, meorum
Finis amorum —

Non enim posthac alia calebo
Femina — condisce modos, amanda
Voce quos reddas; minuentur atrae
Carmine curae.

CARMEN XII.

Iam veris comites, quae mare temperant,
Impellunt animae lintea Thraciae;
Iam nec prata rigent nec fluvii strepunt,
Hiberna nive turgidi.

Nidum ponit, Ityn flebiliter gemens,
Infelix avis et Cecropiae domus
Aeternum opprobrium, quod male barbaras
Regum est ulta libidines.

33. *calere* wie I. 4. 19., *reddere* wie 6. 43. — *minuentur:* namentlich auch der Phyllis Sorgen wegen des Telephus. Schiller: 'Es schwinden jedes Kummers Falten, So lang des Liedes Zauber walten'.

XII. An Vergil. Aufforderung zu einem auf gemeinschaftliche Kosten auszurichtenden Frühlingsmahl. Diese Einladung in der mittelsten Str. wird vorbereitet durch die Schilderung der schönen Jahreszeit Str. 1—3., und Str. 5—7. in scherzhafter Weise weiter ausgeführt. Der Angeredete war nach einer sehr glaublichen Nachricht Leibarzt der Neronen Tiberius und Drusus. Dazu passt die Entlockung des Nardenöles, welches der nach damaliger Sitte selbst dispensirende Doctor theuer genug verkaufen mochte; dazu dass dieses seine Waare heisst, und das *studium lucri* (*Dat Galenus opes!*); dazu besonders *iuvenum nobilium cliens*, und am meisten der ganze etwas überlegene Ton der letzten 4 Strophen.

1. *temperant* besänftigen: nach den Stürmen des Winters. — *impellunt* 'schwellen' die Segel, eig. stossen darauf: vgl. 6. 10. Die thracischen Hauche sind die von Norden wehenden Ornithien. Zur Sache I. 4. 2.

3. *prata:* I. 4. 4. — *fluvii:* 7. 3. n. 4.

5. Man streitet ob Prokne hier als Schwalbe, oder (nach der andern Gestaltung der Sage) als Nachtigall zu denken sei. Aber Frühlingsbotinn κατ' ἐξοχήν ist die Schwalbe: Ep. I. 7. 13. Ferner: wer siebt die Nachtigall bauen, und die Schwalbe wer niebt? Endlich kann *flebiliter gemens* füglich nur das 'Winseln' der Schwalbe (Jesaia XXXVIII. 14.) bezeichnen, nicht den Schall der 'tiefaufflötenden' Nachtigall, wie sie Bürger nennt. Die Schwalbe heisst bei Hesiod ὀρθρογόη, ihr wird von Statius *flebile murmur* beigelegt, von Moschos θρηνεῖν.

7. Prokne heisst des athen. Königshauses ewige Schmach, weil sie schlimm oder übel (Voss: 'unfromm') königliche Barbarn-Lüste gerächt hat. In *male*, wofür man *nimis atrociter* erwartet hätte, finden wir eine Litotes ähnlicher Art

Dicunt in tenero gramine pinguium
Custodes ovium carmina fistula,
Delectantque deum cui pecus et nigri
Colles Arcadiae placent.

Adduxere sitim tempora, Vergili:
Sed pressum Calibus ducere Liberum
Si gestis, iuvenum nobilium cliens,
Nardo vina merebere.

Nardi parvus onyx eliciet cadum
Qui nunc Sulpiciis accubat horreis,
Spes donare novas largus amaraque
Curarum eluere efficax.

Ad quae si properas gaudia, cum tua
Velox merce veni: non ego te meis
Immunem meditor tingere poculis,
Plena dives ut in domo.

Verum pone moras et studium lucri,
Nigrorumque memor dum licet ignium
Misce stultitiam consiliis brevem:
Dulce est desipere in loco.

wie in *caduco* III. 4. 44.; *regum* geht auf den einen Tereus, und steht wie *nomina* III. 27. 76.

9. *dicunt* s. v. a. *modulantur*, *nigri* wie I. 21. 7. Der Gott ist Pan, hier vielleicht (nach I. 17.) als Faunus zu denken.

13. *adduxere* und *ducere* geben ein Wortspiel, wie *deducte duce* II. 7. 2.; *pressum Calibus* hiess I. 20. 9. etwas gesucht *prelo domitum Caleno*, *merebere* scherzhaft.

17. *parvus* ebenfalls scherzhaft, als wäre der Werth durch die Grösse bedingt. Die Narde, mit welcher Maria Jesu Füsse salbte, wird Ev. Joh. XII. 5. auf 300 Denare geschätzt. Es ist keine Frage dass der Dichter dem Doctor etwas ablocken will, den er einerseits durch die Anrede 'Schützling edler Jünglinge' bei der Ambition fasst, andrerseits durch die Aussicht auf einen Krug von dem angesehenen Sulpicischen Weinlager zu bewegen sucht. Das prosopopoietische *eliciet* ist mit *descende* III. 21. 7. zu vergleichen.

19. *amara curarum* geben wir durch das ebenfalls bloss poetische 'Bitternisse' der Sorgen bei Heine.

23. *immunem* ohne dass du etwas (dagegen) leistest, *meditor* ich gehe darauf aus od. gedenke, *tingere* zu netzen od. zu letzen.

25. *pone moras* lässt an *onera*, *pelle moram* Ov. Met. II. 838. an etwas im Wege Stehendes denken; *nigrorum*, des Scheiterhaufens; *dum licet* gehört zur folgenden Zeile. Hölty: 'Schmeckt, so lang es Gott erlaubt, Kuss und süsse Trauben, Bis der Tod, der Alles raubt, Kommt auch sie zu rauben'.

27. *consiliis* nothwendig Dativ, und das Ganze s. v. a. *misce stultitia consilia brevi*. Vgl. III. 16. 41. Wie hier und meistentheils *in loco*, so Ep. I. 7. 57. auch bloss *loco*.

CARMEN XIII.

Audivere, Lyce, di mea vota; di
Audivere, Lyce: fis anus et tamen
Vis formosa videri,
Ludisque et bibis impudens,
Et cantu tremulo pota Cupidinem
Lentum sollicitas; ille virentis et
Doctae psallere Chiae
Pulchris excubat in genis.

Importunus enim transvolat aridas
Quercus et refugit te, quia luridi
Dentes te, quia rugae
Turpant et capitis nives.

Nec Coae referunt iam tibi purpurae
Nec cari lapides tempora, quae semel
Notis condita fastis
Inclusit volucris dies.

Quo fugit venus, heu, quove color decens?

XIII. Vorhei. Spottgedicht auf die alternde Lyce, nach III. 10. verfasst. Verwandten Inhalts I. 25. und III. 15. Hier concentrirt sich der Inhalt in der mittelsten Strophe: *Nec Coae referunt etc.* Die Lieblosigkeit aber, zumal der Schluss, wird widerlich, wenn wir uns nicht die Verspottete noch leidlich jung, hübsch und spröde denken bei verspottenswerther Gefallsucht. Was als Wahrheit ekelhaft wäre, kann so als Übertreibung belacht werden. Ich gehe ihr 30 Jahre.

1. Das zweimalige *Audivere Lyce*, sowie *fis* und *vis*, ist ein sehr deutliches Etsch etsch! Auch die Alliteration V. 3. (strebst du schön zu scheinen) ist zu beachten.

5. Wenn das Tremuliren in Wirklichkeit Effecthascherei war, so schreibt es der Dichter seinem Zwecke gemäss dem Trunk (*pota* hezecht) und dem Alter zu.

6. *lentum* den zähen, nicht mehr Folge leistenden; *sollicitas* suchst zu erregen. *Chia* ist Eigenname geworden, wie *Delia Lesbia Pieria; excubat 'praedae intentus'*, Sophokles Antig. 776. ἐννυχεύειν = *incubare.*

9. *importunus* rücksichtslos, weil unerbittlich. Das zweimalige *te* am Ende ist eben so nachdrücklich, wie das zweimalige *quia* zum Anfang; von der Cäsur zwischen *refugit te* gilt das III. 10. 10. Bemerkte. 'Des Hauptes Schnee' nennt Quintil. VIII. 6. 17. eine harte und weit hergeholte Übertragung.

13. *Coae:* Sat. I. 2. 101. — *lapides:* III. 24. 48.

15. *notis:* in den 'bekannten' Zeittafeln verwahrt od. sicher niedergelegt. Ob *notus* ohne Weiteres auch für 'kundig' stehen könne ist zu bezweifeln. Phaedr. I. 11. 2. (*ignotos fallit, notis est derisui*) sind *ignoti* Unbekannte = Fremde und als solche *ignorantes*, und so erklären sich auch die übrigen Stellen.

17. *venus* der Liebreiz, *color decens* die schöne Farbe; *motus* ist der Plural, wie III. 6. 21. Für die

Quo motus? quid habes illius illius,
Quae spirabat amores,
Quae me surpuerat mihi,

Felix post Cinaram, notaque et artium
Gratarum facies? Sed Cinarae breves
Annos fata dederunt,
Servatura diu parem

Cornicis vetulae temporibus Lycen:
Possent ut iuvenes visere fervidi,
Multo non sine risu,
Dilapsam in cinerem facem.

CARMEN XIV.

Quae cura patrum quaeve Quiritium

odiöse Interpunction *quove color? decens* führte Bentley Aen. VI. 122. an: *quid Thesea? magnum Quid memorem Alciden?* Heut heisst es: *quid Thesea magnum, Quid memorem Alciden? — illius*, denke *Lyces.*

21. *felix:* durch meine Huldigungen, an deren Stelle jetzt der längst (III. 10. 19.) gedrohte Kaltsinn getreten ist — *post Cinaram*: 1. 4. — *notaque etc.* eine berühmte und mit liebenswürdigen Eigenschaften geschmückte Erscheinung. Der Genit. der Eigenschaft steht parallel dem Adjectiv, wie Sal. Iug. I. 1. in *imbecilla atque aevi brevis; que* und *et* correspondirend, wie 2. 41., 9. 35., 14. 46.

24. *parem temporibus*, d. h. zu erreichen die Lebenstage; *vetulus* ist das Gegentheil nicht von jung, sondern von jugendlich; über das Alter der Krähe III. 17. 13.

28. *cinerem.* Nur damit die κακοφωνία vermieden würde, glaubte Bentley bei der Lesart *cineres* stehen bleiben zu müssen; denn auch der Sing. hat handschriftliche Autorität, und wird durch den herrschenden Gebrauch geschützt. Weit entfernt aber in *cinerem facem* eine κακοφωνία zu finden, finden wir vielmehr diesen Schluss höchst bezeichnend für die hinsterbende, verglimmende Fackel.

XIV. Kriegsfürst. Ausgehend von den Thaten des Drusus und Tiberius gegen die Vindeliker, preist der Dichter das Waffenglück des Augustus. Nachdem nämlich Drusus im Frühjahr 15 v. Chr. den in der 4. Ode dieses Buches besungenen Sieg erkämpft hatte, unternahmen die Besiegten noch in demselben Jahre neue Raubzüge nach Gallien, und jetzt sandte Augustus dem Drusus seinen 26jährigen Bruder Tiberius zu Hülfe. Beide Brüder, von verschiedenen Seiten und mit getheilten Heeren in das Alpenland dringend, unterjochten im Herbst d. J. 15. die Rebellanten vollständig, und diesen Sieg seiner Söhne wünschte Augustus durch Horaz verewigt zu sehn: Suet. V. H. 10. In wie verbindlicher Weise sich dieser des erhaltenen Auftrages zu entledigen wusste zeigt das vorliegende Carmen, durch welches der Dichter zugleich die Freiheit seiner Muse gewahrt hat; des Drusus aber ist darum kürzer gedacht, weil dessen Thaten gleich nach dem ersten Siege der 'Adler' des Horaz verkündigt hatte. Vgl. die Einl. zu Ode 4.

1. *cura* sinnverw. mit *studium* od.

Plenis honorum muneribus tuas,
Auguste, virtutes in aevum
Per titulos memoresque fastos
Aeternet, o qua Sol habitabiles
Illustrat oras maxime principum!
Quem legis expertes Latinae
Vindelici didicere nuper,
Quid Marte posses: milite nam tuo
Drusus Genaunos implacidum genus,
Breunosque veloces et arces
Alpibus impositas tremendis
Deiecit acer plus vice simplici;
Maior Neronum mox grave proelium
Commisit immanesque Raetos
Auspiciis pepulit secundis,
(Spectandus in certamine Martio,
Devota morti pectora liberae
Quantis fatigaret ruinis:
Indomitas prope qualis undas
Exercet Auster, Pleiadum choro

amor, *plenis* mit *iustis*; *in aevum* für alle Zeit, *tituli* Inschriften, *memores* wie III. 17. 4.

8. *didicere*: 4. 25. *sensere*, I. 15. 27. *nosces*.

10. 'unhold' wie unmild I. 33. 2. od. unkühn III. 20. 3., *arces* wie Ep. II. 1. 252.

13. *plus* (*quam*) *vice simplici* in mehr denn einfacher Vergeltung. — *maior N.* gehört ebenfalls zu *milite nam tuo*, also: 'hat' der ältre der N. Über beide zu 4. 28. — *proelium* Schlacht.

17. Die Cäsur fehlt nicht, wie in dem unechten Verse 8. 17., ist aber um eine Silbe verfrüht. An *spectandus* schliesst sich *quantis* ähnlich an, wie *quid* an *didicere* V. 8.

20. *indomitas* legt den Wogen diejenige Eigenschaft bei, welche 'die freiem Tode sich weihenden Herzen' charakterisirt, ist also weder wegzuwünschen noch gar zu corrigiren durch *indomitus*; *prope* widerstrebt der poetischen Emphase, wird aber dadurch, dass es ruhige Schätzung zeigt wo man sie nicht erwartet, um so wirksamer. Anders Sat. II. 3. 268., wo die Abschwächung durch *prope* nicht Kunstmittel sondern Prosa ist (*ut in Sermonibus*).

21. *exercet* bearbeitet od. peitscht: vgl. Ep. 9. 31. *exercitatas*, und für das Bild vom Kampfe l. l. 15. *Pleiadum choro* = *sidere Vergiliarum*. Der Untergang des Siebengestirns oder der Gluckhenne Anf. Novbr. bringt die Winterstürme, der Aufgang Anfang Mai die Schiffe aufs Meer zurück; aber 'Schiffsterne' bedeutet der N. Πλειάδες od. Πελειάδες so wenig, als Τάδες 'Regensterne'; jenes sind die 'Tauben', dieses die 'Frischlinge', und beide gehören zur Jagd des Orion: II. 13. 40. Wenn der Plejaden Chor die Wol-

Scindente nubes!) impiger hostium
Vexare turmas et frementem
Mittere equum medios per ignes.

Sic tauriformis volvitur Aufidus
Qui regna Dauni praefluit Apuli,
Cum saevit horrendamque cultis
Diluviem minitatur agris,

Ut barbarorum Claudius agmina
Ferrata vasto diruit impetu,
Primosque et extremos metendo
Stravit humum sine clade victor,

Te copias, te consilium et tuos
Praebente divos: nam tibi quo die
Portus Alexandrea supplex
Et vacuam patefecit aulam,

Fortuna lustro prospera tertio
Belli secundos reddidit exitus,
Laudemque et optatum peractis
Imperiis decus arrogavit.

Te Cantaber non ante domabilis
Medusque et Indus, te profugus Scythes
Miratur, o tutela praesens
Italiae dominaeque Romae:

ken achlitzt, so sind die Wolken als Schläuche gedacht.

24. Das brausende Ross durch das Feuer (des Kampfes) sprengen sagt, nur bildlich, ungef. dasselbe, wie das für *per ignes* von Bentley empfohlne *per enses*.

25. *Sic*. Tertium comparationis die *violentia:* III. 30. 10. — *tauriformis* nach dem griech. *ταυρόμορφος*. Die Flussgötter, *μεμυκότες ἠΰτε ταῦροι* (Il. XXI. 237.), wurden mit Stierhäuptern dargestellt. Hes. Sc. 104. auch *ταύρεος Ἐννοσίγαιος*, aus dem gleichen Grunde. — *praefluit:* 3. 10. — *minitatur* ist anschaulicher und passt besser zu *saevit* als das minder beglaubigte *meditatur*. Zur Sache II. V. 87.

29. *agm. diruit* nach dem Hom. *ἔῤῥηξε φάλαγγας*, *ferrata* die eisenbedeckten; *metere* mähen wie auch *ἀμᾶν*, *sternere* bedecken wie III. 17. 12.; *sine clade victor*, nach Vell. II. 95. 2. *maiore cum periculo quam damno Romani exercitus*. Manche Siege werden sehr theuer erkauft!

33. *consilium — divos:* s. v. a. *ductu atque auspiciis tuis*. (Suet. Oct. XXI.) — *Alexandrea supplex:* Prosopopoïie, wie nachher die Herrinn Roma. Die Einnahme von Alexandrien 30 v. Chr., Ende Aug. oder Anf. Sept. — *vacuam:* weil sich Cleopatra den Tod gegeben hatte, vgl. I. 37. a. E.

40. *imperia* Herrscherthaten, *arrogavit* dichterisch für *addidit*.

42. *Medusque et Indus* wie gleich darauf *Nilusque et Ister*, also neben

Te fontium qui celat origines
Nilusque et Ister, te rapidus Tigris,
Te beluosus qui remotis
Obstrepit Oceanus Britannis.

Te non paventis funera Galliae
Duraeque tellus audit Hiberiae,
Te caede gaudentes Sygambri
Compositis venerantur armis.

CARMEN XV.

Phoebus volentem proelia me loqui
Victas et urbes increpuit lyra,

Cantaber ἀσυνδέτως. Vgl. *que — et* 13. 21. — *profugus:* I. 35. 9. — *praesens:* III. 5. 2. — *dominae:* 3. 13.

45. Diese Str. wird sonst zur folgenden gezogen und, statt von *miratur*, von *audit* abhängig gemacht: aber nichts kann einleuchtender sein als der Parallelismus der beiden vorletzten Str. einerseits, und wiederum der beiden Hälften der letzten Str. mit *audit* und *venerantur*. 'Der seiner Quellen Ursprung hehlt' geht auf den Nil, der N. Tigris bedeutet Pfeil; *beluosus πολυκήτης*, *obstr. Oc.* Assonanz.

49. *non pav. fun.* vor dem Tod nicht bebenden, *durae* wie *ferae* 5. 27., *caede gaud.* wie *feroces* 2. 34.

XV. Friedefürst. So wie das Gedicht vorliegt besteht es aus zwei gleichen Hälften, von denen die erste durch das Perfectum (*increpuit* bis *porrecta est*), die zweite durch das Futurum (*exiget* bis *canemus*) bezeichnet wird. Ist es jedoch, was viel für sich hat, ursprünglich eines mit dem vorhergehenden; so ist dem ganzen (XIV.) Gedicht die Überschrift zu geben Kriegs- und Friedefürst, und der Zusammenhang folgender: 'Als ich diese Kämpfe besingen wollte, hat Phöbus es nicht verstattet; aber deine Zeit, o Cäsar, hat uns die Segnungen des Friedens gebracht, und dieser wollen wir uns freuen!' Für welche von beiden Ansichten man sich auch entscheiden mag: immer steht so viel fest, dass dieser Gesang eine Ergänzung des vorhergehenden *ex contrario*, und zugleich die frohe Verkündigung dessen ist, was in der zweiten Ode des ersten Buches so sehnsuchtsvoll erfleht ward. Und weil diese zweite Ode, die Widmung abgerechnet, von allen Oden die erste ist: so sehen wir wie beide Augustus-Oden den geweihten Rahmen für alle übrigen bilden, für deren leuchtenden Mittelpunct wir III. 1 — 6. erachten, und wie auch Augustus dem Dichter *prima dictus, summa dicendus Camena* (Ep. I. 1. 1.) gewesen ist.

2. *increpuit lyra ne* giebt keinen deutlichen Sinn, *proelia loqui* ohne *lyra* keinen recht genügenden. Hierdurch ist die poetische Trajectio des Abl. *lyra* gerechtfertigt, welches ich mit *proelia loqui* verbinde in demselben Sinne, wie Quintil. X. 1. 62. *epici carminis onera lyra sustinere* gesagt ist. Andere Beisp. der Trajectio I. 15. 5., 16. 8. Ep. 2. 66., und in meiner Anmk. zu Phaedr. I. 8. 3. Der von *lyra* am ähnlichsten ist die von

Ne parva Tyrrhenum per aequor
Vela darem: tua, Caesar, aetas
Fruges et agris rettulit uberes
Et signa nostro restituit Iovi
Derepta Parthorum superbis
Postibus et vacuum duellis

Ianum Quirini clausit et ordinem
Rectum evaganti frena licentiae
Iniecit, emovitque culpas
Et veteres revocavit artes

Per quas Latinum nomen et Italae
Crevere vires, famaque et imperi
Porrecta maiestas ad ortus
Solis ab Hesperio cubili.

Custode rerum Caesare non furor
Civilis aut vis exiget otium,

fluctibus Ep. 10. 4. Die Trajectio ist eine dichterische Freiheit, aber darum noch keine Verkehrtheit. Das neuerdings gegen dieselbe erhobene '*Cave ne iungas loqui lyra, quo perversius vix quidquam potest cogitari*', ist viel sagend, aber wenig beweisend.

3. Die kleinen Segel sind das Bild der kleinen Weisen, das tyrrhener Meer das Bild des Thatenfeldes: III. 3. 72.

5. *et* unregelmässig gestellt, wie I. 31. 17. Zur Sache 5. 17. ff. Polysyndeton, bis V. 17.

7. Wenn sich *deripi* und *diripi* zu einander verhalten wie *decedere* und *discedere*: von denen jenes ein gänzliches Scheiden, dieses nur den Moment der Trennung bezeichnet: so ist hier *deripi* vorzuziehn. Die andere Lesart hat sich wahrscheinlich aus III. 5. 21. eingeschlichen, wo *direpta* allein und als das Passendere steht. Der Partherkönig Phraates hatte die einst dem Crassus und dem Antonius abgenommenen Feldzeichen zurückgegeben. Stolze Pfosten (der Tempel), weil prangende; *postibus* auf die Fr. *unde*, wie I. 9. 23. *lacertis*.

9. *Ian. Quirini*. Sonst *Ianum Quirinum*. So auch Suet. Oct. XXII., wo vom Augustus gerühmt wird dass er den Janus-Tempel in verhältnissmässig kurzer Zeit dreimal geschlossen habe. Einmal wäre noch mehr gewesen.

11. *emovit* hat hinweggeräumt.

14. *crevere* denke *olim*, *porrecta* (*est:* 9. 19.) denke *nunc: porrecta* gehört nicht zum Relativsatze, und noch viel weniger ist es Participium. *Ortus* poetischer Plural, wie *patriosque adit impiger ortus* Ov. Met. I. 779.; *ortum* zeigt den Ort, *ortus* zeigt Morgenröthen. *Solis* ist zu construiren mit *cubili*, zu *ortus* höchstens zu denken: es steht dann wie *silvis* I. 21. 8. Vgl. *solis ab ortu* III. 27. 12., als das dem *Solis ab Hesperio cubili* entsprechende Gegentheil.

17. *custode rerum*, III. 14. 15. *tenente terras; exiget* wie *exigere reges* gesagt wird, *inimicat* verfeindet.

Non ira quae procudit enses
Et miseras inimicat urbes:

Non qui profundum Danubium bibunt
Edicta rumpent Iulia, non Getae;
Non Seres infidive Persae,
Non Tanain prope flumen orti.

Nosque et profestis lucibus et sacris
Inter iocosi munera Liberi,
Cum prole matronisque nostris
Rite deos prius apprecati,

Virtute functos more patrum duces
Lydis remixto carmine tibiis,
Troiamque et Anchisen et almae
Progeniem Veneris canemus.

21. *qui bibunt:* II. 20. 20. Der Donaustrom bezeichnet vornehmlich die Vindeliker, der Tanais (Don) die Scythen; *edicta Iulia* die Satzungen des Augustus.

25. *Nosque* d. h. wir selbst, *profestae luces* Werkeltage, zu *iocosi* III. 21. 15.

29. *virtute* kurz für *virtutis munere*, die brav das Ihrige gethan. — *more patrum* — *canemus:* Cic. Tusc. I. 2. IV. 2. — *tibiis* Ablativ: A. P. 151. Ep. 9. 5. Vgl. den Dat. IV. 12. 27. — *progeniem Ven.* gilt κατ' ἐξοχήν dem August: 5. 1. C. S. 50.

Q. HORATII FLACCI

CARMEN SECULARE.

Phoebe silvarumque potens Diana,
Lucidum caeli decus, o colendi

Seculargesang. Nach einer Angabe der Quindecimvirn sollte die letzte Secularfeier 126 v. Chr. Statt gefunden haben. Da nun die Sibyllinischen Bücher, nach etruskischer Weise, das Secnlum zu 110 Jahren rechneten; so ergriff Augustus gern die Gelegenheit, im J. 17 v. Chr., nachdem er 10 Jahre die Alleinherrschaft nnd den Titel Augustus geführt hatte, im Anschluss an die eben jetzt producirten Anordnungen der Sibylla ein patriotisches Fest zu veranstalten. Zugleich wusste er der von ihm ernenerten Secnlarfeier ein bleibendes Andenken zu sichern, indem er den Horaz beauftragte das Festlied zu dichten. Dies wurde von einem Doppelchore von Knaben und Mädchen gesnngen: und zwar singen nach der am allgemeinsten angenommenen Anordnung

Str. 1. u. 2. (προφδός) Knaben und Mädchen.
Str. 3. Knaben: Str. 4. Mädchen.
Str. 5. Knaben: Str. 6. Mädchen.
Str. 7. Knaben: Str. 8. Mädchen.
Str. 9. (μεσφδός) V. 1. 2. Knaben: V. 3. 4. Mädchen.
Str. 10. Knaben: Str. 11. Mädchen.
Str. 12. Knaben: Str. 13. Mädchen.
Str. 14. Knaben: Str. 15. Mädchen.
Str. 16—19. (ἐπφδός) Knaben und Mädchen.

Dem Inhalte nach lassen sich leicht zwei Haupttheile unterscheiden. Der erste enthält Bitten für die Grösse und Wohlfahrt der Stadt Rom, indem nach dem Vorgesange in aufsteigender Ordnung im ersten Strophen-Paar um glückliche Geburten, im folgenden um das Aufblühn des jungen Geschlechts, im dritten um allgemeines Glück und Gedeihen gefleht wird. Der zweite Theil, nach dem Zwischengesange, drückt Hoffnung und Zuversicht aus, und auch hier ist eine Stufenfolge erkennbar. Zuerst nämlich wird das nunmehr folgende Gebet für Romulus' Geschlecht und den erlauchten Sprössling des Anchises und der Venus auf eine Bedingnng gestützt, die, weil sie erfüllt ist, die Erhörung unzweifelhaft macht. Im nächsten Strophen-Paare wird gerühmt was die Götter bereits gewährt haben. In den vier letzten Strophen endlich wird es geradezu ausgesprochen als gute und gewisse Hoffnung, dass Phöbus Latiums Glück verlängert, dass Diana die Gebete erhört, und dass Jnppiter und alle Götter dies wollen.

1. *silvarum potens* (*νυπέων μεδέουσα*): III. 22. 1.

2. *lucidum caeli decus* (*uterque*), (ihr) des Himmels leuchtende Zier.

Semper et culti, date quae precamur
Tempore sacro:

Quo Sibyllini monuère versus
Virgines lectas puerosque castos
Dis, quibus septem placuere colles,
Dicere carmen.

Alme Sol, curru nitido diem qui
Promis et celas, aliusque et idem
Nasceris: possis nihil urbe Roma
Visere maius!

Rite maturos aperire partus
Lenis, Ilithyia, tuere matres:
Sive tu Lucina probas vocari,
Seu Genitalis!

Diva, producas subolem, patrumque
Prosperes decreta super iugandis

Der Sing. zeigt jedes der beiden Himmelslichter einzeln, ähnlich wie in *Sol et Luna lucet* der Sing. des Verbums: vgl. *risit* III. 11. 22. Anderer Art ist *sidus* (Gestirn = Sternbild) IV. 8. 34. — *colendi semper et culti.* So gerade darum, weil der neue Seculargesang von dem alten Branche, vornehmlich Pluto und Proserpina anzurufen, abwich: wie denn überhaupt erst Augustus den Apollo, seinen persönlichen Schutzgott und nach einer dunklen Sage seinen Vater, zum röm. Nationalgott erhoben hatte.

4. *tempore* etwa: zur heiligen 'Stunde'.

5. *quo dicere carmen*, nicht *quo monuere.*

6. Selbstverständlich sind auch die Jungfraun keusche, und auch die Knaben erlesene: II. 11. 3. Die Eltern mussten dem Senatorstande angehören, beide am Leben sein und durch die strengste und heiligste Form der Ehe (*confarreatio*) verbunden.

7. *placuere* ist hier ein modificirtes *placent:* wie *fuisse* (geworden sein) mit *esse*, *dilexisse* (liebgewonnen haben) mit *diligere*, *appetivisse* (sein Verlangen auf etw. gerichtet haben) mit *appetere* zusammentrifft. Vgl. III. 4. 24.

10. *promis* 'oriens', *celas* 'occidens'. In guter Prosa (Cic. N. D. II. 40. 102.) heisst dies: *sol circum terram volvitur, isque oriens et occidens diem noctemque conficit.* Sofern aber bei *celas* (Cic. N. D. II. 19. 49. *opacet*) eigentlich nicht *Sol* sondern *Solis recessus* gemeint ist, kann es mit *ponere* I. 3. 16. verglichen werden.

14. *lenis rite aperire* (ans Licht zu bringen, zum Lichte zu führen): vgl. I. 24. 17.

15. Die Götter freuen sich der πολυωνυμία, darum wird der griech. Benennung noch die zweifache lateinische beigegeben. *Sive tu Lucina* ist nach der Anm. zu III. 4. 3. verkürzt aus *vel Lucina, si tu Lucina probas vocari.* Vgl. auch Sat. II. 6. 20: *Matutine pater, seu Iane libentius audis.* (*Iane* die Anrede 'Janus', *Ianus* den Namen!)

17. *producas*, als κουροτρόφος. Vgl. die Inhaltsangabe und II. 13. 3. — *patrumque.* Augustus suchte

Feminis, prolisque novae feraci
Lege marita:

Certus undenos decies per annos
Orbis ut cantus referatque ludos,
Ter die claro, totiesque grata
Nocte frequentes!

Vosque, veraces cecinisse Parcae:
Quod semel dictum est stabilisque rerum
Terminus servet, bona iam peractis
Iungite fata!

Fertilis frugum pecorisque Tellus,
Spicea donet Cererem corona;
Nutriant fetus et aquae salubres,
Et Iovis aurae!

Condito mitis placidusque telo,
Supplices audi pueros, Apollo!

durch Gesetze der überhandnehmenden Ehelosigkeit zu steuern und kinderreiche Ehen zu befördern. Ein solches Gesetz ist mit *lex marita* (Ehegesetz) gemeint: vgl. Phaedr. I. 28. 2. *simile ius* für Ähnlichkeitsrecht, d. i. *ius simile simili* (sonst *par pari*) *referendi*.

21. *per* (wie διὰ mit dem Genit.) 'nach Verlauf' von zehnmal elf Jahren, *orbis* Kreis der Zeit.

23. Die Dreizahl herrscht durch die ganze Feier. Drei Tage und drei Nächte dauert das Fest, dreimal neun Knaben und dreimal neun Jungfraun bilden den Chor, dreimal vor der Mesodos und dreimal nach der Mesodos wird von den Knaben angehoben von den Mädchen geantwortet, und der Vorgesang Zwischengesang und Nachgesang sind ebenfalls drei.

25. *veraces cec.* wahrheitverkündende, elg. Wahrheit verkündiget habende (durch die Sibylle!) Parcen.

26. 'wie es einmal ausgesprochen ist und das feste Endziel der Dinge es erhalten möge' geht auf *bona* (*peragenda*) (*bonis*) *iam peractis iungite fata*. Dies ist in den von Zosimus mitgetheilten Sibyll. Versen dem Sinne nach enthalten, wenn es heisst: *καί σοι πᾶσα χθὼν Ἰταλὴ καὶ πᾶσα Λατίνη αἰὲν ὑπὸ σκήπτροισιν ὑπαυχένιον ζυγὸν ἕξει*. Für *stabilisque* würde genauer *quodque stabilis* stehen; denn das voraufgehende *quod* ist Nom., und *servet* verlangt den Acc. Regelrecht konnte auch fortgefahren werden: *maneatque immotum*. (Aen. I. 257.)

29. *fertilis* auch von dem Vieh, *fetus* die Erzeugnisse des Landes; die Erde, der eigneu Fruchtbarkeit sich freuend, soll den Kranz des Dankes spenden: *salubres* gehört bloss zu *aquae* (*pluviae*: III. 10. 19.) wie *Iovis* bloss zu *aurae*, obwohl die Lüfte auch heilsam und die Wasser des Juppiter sind. Vgl. V. 6.

33. Man achte auf die schöne Concinnität der poet. Wortstellung. *Condidisse telum* sagt das Gegenthell von *tendere arcum* II. 10. 20.

Siderum regina bicornis, audi,
Luna, puellas!

Roma si vestrum est opus, Iliaeque
Litus Etruscum tenuere turmae,
Iussa pars mutare Lares et urbem
Sospite cursu:

Cui per ardĕntem sine fraude Troiam
Castus Aeneas patriae superstes
Liberum munivit iter, daturus
Plura relictis:

Di, probos mores docili iuventae,
Di, senectuti placidae quietem;
Romulae genti date remque prolemque
Et decus omne!

Quaeque vos bobus veneratur albis
Clarus Anchisae Venerisque sanguis;
Impetret, bellante prior, iacentem
Lenis in hostem!

Iam mari terraque manus potentes
Medus Albanasque timet secures;
Iam Scythae responsa petunt, superbi
Nuper, et Indi.

35. *bicornis* geht auf die beiden Spitzen (*cornua*) der Mondsichel.

37. *Iliaeque* betont: und ilische Geschwader es waren, welche. Dazu ist *iussa* (*ab Apolline:* Aen. IV. 345.) *pars* Apposition; *mutare* zu wechseln, versch. von II. 16. 19.

41. *cui* bezieht sich auf *pars, sine fraude* (II. 19. 20.) verbinde ich mit *patriae superstes* (vgl. *sine clade victor* IV. 14. 32.), *liberum munivit iter* wird näher bestimmt durch *per ard. Troiam; plura relictis*, weil Rom mehr war als Troja.

47. *rem* = *opes*, Voss: Gedeihn. *Prolemque* wie *moresque* und *nigroque* IV. 2. 22. u. 23.

49. *quaeque* — *impetret* erklärt sich daraus, dass *venerari* den Begr. von *precari* einschliesst: Sat. II. 6. 8. Falsche Lesart: *quique* — *impetret*. Die Sibyll. Verse verlangten: ξάλευκοι ταῦροι δὲ Διὸς παρὰ βωμὸν ἀγέσθων.

50. Umschreibung des Augustus, den der Dichter mit feinem Tacte verherrlicht, ohne dass sein Name genannt wird.

51. Der Schlussgedanke trifft zusammen mit dem Vergilischen: *Parcere subiectis, et debellare superbos.* Aen. VI. 853.

53. *Iam* zu *timet*, *mari terraque* zu *potentes*, *manus* = *dexteras* wie IV. 4. 73. Für das Beiw. vgl. Aen. VII. 234: *Fata per Aeneae iuro dextramque potentem*, Ov. Met. I. 671: *Parva mora est alas pedibus virgamque potenti Somniferam sumpsisse manu* (Dativ, s. v. a. *potenti manu gestandam!*) *tegumenque capillis. Albanas*, nach der Metropolis Alba Longa; *responsa petunt* holen Bescheide, für das gewöhnliche *lega-*

Iam Fides et Pax et Honos, Pudorque
Priscus et neglecta redire Virtus
Audet, apparetque beata pleno
Copia cornu.

Augur et fulgente decorus arcu
Phoebus acceptusque novem Camenis,
Qui salutari levat arte fessos
Corporis artus:

Si Palatinas videt aequus arces,
Remque Romanam Latiumque felix
Alterum in lustrum meliusque semper
Prorogat aevum.

Quaeque Aventinum tenet Algidumque
Quindecim Diana preces virorum
Curat et votis puerorum amicas
Applicat aures.

Haec Iovem sentire deosque cunctos
Spem bonam certamque domum reporto,
Doctus et Phoebi chorus et Dianae
Dicere laudes.

tiones mittunt. Die Erwähnung der Bürgerkriege wird weislich vermieden.

60. *Copia* als Göttinn wie Ep. I. 12. 29., vgl. auch I. 17. 14—16. Es ist nicht ohne Bedeutung, dass in dieser und der vorhergehenden Str., wo friedliches Behagen geschildert wird, 5 Mal die weiche (trochäische) Cäsur erscheint.

61. *fulgente.* Der Abl. auf *e* bezeichnet momentanes Funkeln und Leuchten, der auf *i* den bleibenden Glanz des silbernen Bogens: vgl. *rubente* I. 2. 2. — *que* verbindet *acceptus nov. Cam.* mit *Augur et f. decorus arcu.* — *qui* — *artus* = *cui herbarum subiecta potentia:* Ov. Met. I. 522.

65. Auf dem palatinischen Berge stand der Tempel des Apollo (I. 31.), in welchem dieser Hymnus gesungen wurde: *si (quidem)* wie V. 37. — *Latium felix* gehört zusammen: wie *rem Romanam, alterum lustrum, melius aevum.*

69. *quae tenet* ist dem *si videt* V. 65. entsprechend, und ungef. dasselbe wie *si (quidem) tenet; puerorum* der Kinder, ἐπικοίνως.

75. *doctus* erklärt sich aus dem Schluss des Vorgesanges IV. 6., die Genit. *Phoebi et Dianae* gehören zu *laudes.*

Q. HORATII FLACCI

E P O D O N

LIBER.

CARMEN I.

Ibis Liburnis inter alta navium,
Amice, propugnacula,
Paratus omne Caesaris periculum
Subire, Maecenas, tuo!
Quid nos? quibus te vita si superstite
Iucunda, si contra gravis?

E p o d e n,
d. i. Zugesänge oder Nachgesänge, heissen eigentlich iambische Dimeter welche auf Trimeter, oder überhaupt kürzere Verse welche abwechselnd auf längere folgen. Aber synekdochisch werden unter dieser Benennung, mit Ausnahme der elegischen Disticha, die ganzen Gedichte verstanden, in welchen auf einen längeren Vers ein kürzerer folgt und gleichsam als Anhängsel 'hinzugesungen' wird. Hiernach sollten solche Lieder wie Ep. 11. und 13., in denen das umgekehrte Verhältniss Statt findet, consequenter Weise P r o o d e n oder Vorgesänge genannt werden; aber katachrestisch hat man nicht nur diese, sondern wegen des den Epoden eigenthümlichen satirischen Inhalts auch das 17. oder letzte Gedicht unter dem einmal gebräuchlichen und dem grössten Theile der Sammlung entsprechenden Namen mitaufgeführt. Erfinder der Epoden war Archilochus, und diesem hat Horaz in seinen Epoden — oder wie er selbst sie *a parte potiore* genannt hat, Iamben — nachgeahmt: Ep. I. 19. 23.

1. K e i n e T r e n n u n g. An Mäcenas, als dieser im Begriff stand dem Octavian zu dem Kampfe zu folgen, welcher 31 v. Chr. durch den Seesieg bei Actium entschieden ward. Übrigens änderte sich der Plan des Mäcenas, indem ihm für die Zeit der Abwesenheit des Cäsar die Verwaltung Roms und Italiens übertragen wurde: vgl. III. 8. 17. u. 29. 25.

1. Die leichten 'Liburner' (I. 37. 30.) des Cäsar werden den mächtigen 'Schiffsbollwerken' des Antonius gegenübergestellt, um das Gefährliche herauszuheben; aber vornehmlich seinen kleineren und schnelleren Schiffen verdankte Cäsar den Sieg. — *inter* auf die Fr. Wohin, vermöge seiner Prolepsis: Verg. B. II. 3. Aen. XII. 437.

2. *amice*. Diese Anrede hat der Dichter von seinem eigenen Standpuncte aus, die zweite — *Maecenas* — in Beziehung auf das unmittelbar vorhergehende *Caesaris* gesetzt: in dieser Nebeneinanderstellung liegt etwas Schmeichelhaftes.

5. *Quid nos?* 'Und ich?' Im Folg. haben wir eine leichte Trajectio, für: *quibus vita, te si (est) super-*

Digitized by Google

Utrumne iussi persequemur otium,
Non dulce ni tecum simul?
An hunc laborem, mente laturi decet
Qua ferre non molles viros?
Feremus, et te vel per Alpium iuga
Inhospitalem et Caucasum,
Vel Occidentis usque ad ultimum sinum
Forti sequemur pectore.
Roges tuum labore quid iuvem meo,
Imbellis ac firmus parum?
Comes minore sum futurus in metu,
Qui maior absentes habet:
Ut assidens implumibus pullis avis
Serpentium allapsus timet
Magis relictis, non ut adsit auxili
Latura plus praesentibus.
Libenter hoc et omne militabitur
Bellum in tuae spem gratiae:
Non ut iuvencis illigata pluribus
Aratra nitantur meis,
Pecusve Calabris ante sidus fervidum

stite, iucunda (est); si contra (est), gravis (est). (*si contra* 'im entgegengesetzten Falle'.)

7. *ne* 'wohl', *iussi* 'wie du es verlangst'; *ni tecum simul* natürlich *futurum*, nicht *erit* und noch weniger *persequemur*.

9. *laborem (militiae)*, näml. *persequemur*. Andere nehmen *laturi* für *feremus*, und thun der Sprache wie dem Verse Gewalt an. — *non molles* Litotes.

11. *Feremus* in Bez. auf *mente laturi qua decet*, *sequemur* in Bez. auf *persequemur:* chiastisch. — *vel vel* selbst selbst, anaphorisch; *inhosp.* wie I. 22. 6., *sinus* Meeresbucht.

16. Il. II. 201: σὺ δ' ἀπτόλεμος καὶ ἄναλκις.

18. *habet* wie sonst *angit* (quält).

19. *assidens* ausmalend, für das einfache: *per id temporis, quum implumes* 'habet' *pullos*. Zur Sache Il. II. 308. ff.

21. *relictis* Dativ: wenn er sie einmal, etwa um Futter zu holen, verlassen musste. — *ut adsit* ohne dass er gleichwohl, 'gesetzt er wäre da', gewähren würde: *praesentibus* nimmt den Begr. von *adsit* wieder auf, und ist s. v. a. 'ihnen in diesem Falle'.

23. *militabitur (a me) bellum* etwa: der Kriegsdienst soll bestanden werden. Vgl. IV. 9. 19. III. 19. 4. — *in spem* (nur) auf die Hoffnung hin: *non* nicht (etwa).

26. *nitantur*. Das 'Arbeiten' wird poetischer den Pflügen zugeschrieben. — *meis*, nicht *mea*, haben die meisten Handschriften. So ergiebt sich die beliebte Verschränkung. Aber auch wegen des Sinnes scheint 'Pflüge mit mehr Stieren von mir' vor 'meine Pflüge mit mehr Stieren' den Vorzug zu verdienen.

27. *Calabris* näml. *pascuis*, *mutare* wie I. 17. 2. Aus dem heissen Calabrien wurden die Herden um die Zeit der Hundstage nach dem kühleren Lucanien getrieben.

Lucana mutet pascua,
Neque ut superni villa candens Tusculi
Circaea tangat moenia.
Satis superque me benignitas tua
Ditavit: haud paravero
Quod aut avarus ut Chremes terra premam,
Discinctus ut perdam nepos.

CARMEN II.

'Beatus ille, qui procul negotiis
Ut prisca gens mortalium,
Paterna rura bobus exercet suis
Solutus omni fenore:

29. *superni* s. v. a. *in superiore supini Tusculi parte moenia eius a Telegono* (III. 29. 8.) *posita tangat:* der Genit. gehört zu *moenia*.

31. *satis superque* genug und darüber, zur Sache II. 18. 12.; *haud paravero* ich will ja doch nicht gesammelt haben, *quod* Schätze um sie.

33. *aut* hat kein zweites *aut* nach sich, ist also eine s. g. *particula pendens:* was um so weniger befremden darf, da der Gegensatz als ein lebhaftes Asyndeton folgt. Der N. Chremes (χρέμω, χρέμπτομαι) bezeichnet einen Ächzer und Krächzer.

34. *discinctus ut perdam nepos*, wie *inultus ut flebo puer* 6. 16. Die Handschr. haben theils *aut perdam*, die meisten aber *aut perdam ut*. Aber einerseits kann *ut* nicht wohl fehlen: auch 2. 5. steht *miles* mit Nichten für *ut miles*, welches Letztere geradezu widersinnig wäre; andererseits macht es hinter *perdam* den Vers uneben und holperig. Daher ist nichts wahrscheinlicher, als dass die eine wie die andere Lesart aus der Verkennung der *particula pendens* hervorgegangen ist. — *discinctus nepos* ein lockerer Zeisig oder Muttersohn. Die Indulgenz der Grosseltern pflegt die der Mütter noch zu übertreffen.

II. Entschluss. Eine satirische Veranschaulichung des *Video meliora proboque, deteriora sequor.* Nach einer begeisterten Schilderung des Landlebens: seiner Harmlosigkeit und Ruhe, seiner Beschäftigungen und Erholungen je nach der Jahreszeit, seiner häuslichen Glückseligkeit und Genügsamkeit: erfahren wir plötzlich dass der Lobredner — ein Wucherer ist, und eben im Begriff sich zu bekehren — zu seinem Wucher zurückkehrt. So ist der Schluss ein schneidendes Aprosdoketon, wie es Heine liebt.

Bei Columella wird ein Wucherer Alfius erwähnt, und so wird der Name auch sonst geschrieben: aber Alphius (zu III. 23. 7.) ist in Beziehung gesetzt mit ἀλφαίνω, und bezeichnet somit einen Plusmacher. In Übereinstimmung hiermit hat Klopstock in der freien Nachahmung dieses Gedichtes 'Der Kamin' seinen Weichling Behager genannt: 'Da der Weichling Behager so gesprochen'.

1. *Beatus ille* Heil dem Manne: *negotia* sind vorzugsweise Staatsgeschäfte und Geld- oder kaufmännische Geschäfte, die ja auch bei uns Geschäfte κατ' ἐξοχήν heissen.

3. *exercet:* vgl. IV. 14. 21. — *suis* mit eignen. — *fenus* hier Wu-

Neque excitatur classico miles truci
Neque horret iratum mare,
Forumque vitat et superba civium
Potentiorum limina.
Ergo aut adulta vitium propagine
Altas maritat populos,
Aut in reducta valle mugientium
Prospectat errantes greges:
Inutilesque falce ramos amputans
Feliciores inserit,
Aut pressa puris mella condit amphoris,
Aut tondet infirmas oves.
Vel cum decorum mitibus pomis caput
Auctumnus agris extulit:
Ut gaudet insitiva decerpens pyra
Certantem et uvam purpurae,
Qua muneretur te, Priape, et te, pater
Silvane, tutor finium!
Libet iacere modo sub antiqua ilice,
Modo in tenaci gramine:
Labuntur altis interim ripis aquae,
Queruntur in silvis aves,

cherwerk, das Nähere für *negotia* V. 1.

5. (*nam*) *neque — neque:* II. 9. 10. III. 5. 27. — *excitatur* wird aufgeschreckt, aus dem Schlummer; *classicum* Kampfsignal, *horret* braucht zu schaudern.

7. *cives* Mitbürger, *limina* s. v. a. Antichambern.

9. *Ergo maritat* So kann er nun vermählen, vgl. *caelebs* II. 15. 4.; *adultus* erwachsen und gleichsam heirathsfähig, *propagine* = *prole*, über den Ablat. III. 5. 5.

11. *mugientes* für Rinder: wie *balantes* für Schafe, *volantes* für Vögel, *natantes* für Fische. So auch Phaedr. V. 10. 7. *latrans senex* (der greise Beller, nicht der bellende Greis!) für *canis senex.*

14. *feliciores* gesegnetere: vgl. Verg. G. II. 81.

15. Zuerst liess man die Honigwaben auslaufen, danu wurden sie noch ausgepresst: Verg. G. IV. 140. — *infirmas* schwache, wehrlose. Das Schaf verstummt vor seinem Scherer!

17. Der Herbst persönlich (προσωποποιΐα): *mitibus*, weil *maturis; agris* 'der Flur', als Casus der Betheiligung.

19. *ut* hier und V. 61. wie III. 25. 12.; *insitiva* aufgepfropfte d. h. veredelte, nicht selbstgepfropfte; *purpurae*, vgl. II. 5. 10—12.

24. *tenax* fest, in Folge der Dichtigkeit. Il. XIV. 349: πυκνὸν καὶ μαλακόν, ὃς ἀπὸ χθονὸς ὑψόσ' ἔεργεν.

25. *interim* d. h. *antiquae dum recubat sub tegmine ilicis*, hohe Ufer romantisch: *altis ripis* dürfte wohl am besten als Ablat. qual. mit *aquae* zu verbinden sein, also eig. nicht 'in' sondern 'mit' hohen Ufern.

Fontesque lymphis obstrepunt manantibus,
Somnos quod invitet leves.
At cum tonantis annus hibernus Iovis
Imbres nivesque comparat:
Aut trudit acres hinc et hinc multa cane
Apros in obstantes plagas,
Aut amite levi rara tendit retia
Turdis edacibus dolos,
Pavidumque leporem et advenam laqueo gruem
Iucunda captat praemia.
Quis non malarum, quas amor curas habet,
Haec inter obliviscitur?
Quod si pudica mulier in partem iuvet
Domum atque dulces liberos,
Sabina qualis aut perusta solibus
Pernicis uxor Apuli:
Sacrum vetustis exstruat lignis focum
Lassi sub adventum viri,
Claudensque textis cratibus laetum pecus
Distenta siccet ubera,

27. *lymphis* Ablat., *obstrepunt* 'iacenti': vgl. III. 30. 10. — *somnos invitare* (zum Schlummer) wie *suadere somnos* Aen. II. 9., *leves* wie II. 16. 15. — *quod* = *ut id* (III. 4. 13.), wir: um so — einzuladen. Dies geht, selbst nach Massgabe des Metrums, bloss auf den vorhergehenden Vers, nicht bis V. 25. zurück.

29. *tonantis* nicht anders als III. 5. 1., *annus* Jahreszeit wie schon III. 23. 8., Wie V. 17. der Herbst, so erscheint hier der Winter persönlich: *ἀνθρώποισι πιφαυσκόμενος τὰ ἄ κῆλα*, Hom. Il. XII. 280.

31. *trudit* hetzt, *hinc et hinc* wie *huc et huc* 4. 9., *multa canis* der 'Rüden' (Strodtmann) Schaar, *obstantes* die vor- oder aufgestellten Garne.

33. *ames* Stellgabel (Gaffel); diese wird genannt weil sie vorzugsweise die *sollertia* des Vogelfanges zeigt, dah. auch *lēvis*; *rara* 'maschige', nichts weiter. — *dolos* Apposition: gefrässige Drosseln zu berücken. Genau so Hom. Odyss. XII. 252: *ἰχθύσι τοῖς ὀλίγοισι δόλον κατὰ εἴδατα βάλλων* (*dolum deiiciens escas*).

35. Die gehäuften Kürzen veranschaulichen die Schnelligkeit: vgl. V. 62. — *praemia* zeigt die Beute als Lohn der Bemühung.

37. u. 38. vermitteln den Übergang zum folgenden Theile. — *haec inter* (*studia*) unter solchen Beschäftigungen.

39. *Quod si* Ja wenn: I. 1. 35. — *in partem* für den, d. h. für ihren Theil: wenn sie die Sorge theilt.

41. *Sabina:* III. 6. 38. *Apuli:* III. 16. 26.

43. Erklärung und Ausführung des *iuvet domum* V. 39. 'Den Herd aufbaut mit Brennholz' s. v. a. Brennholz auf dem Herd: um dem erschöpften Manne alle Bequemlichkeiten, viell. ein Bad zu bereiten.

45. *crates* Hürden, *siccare* leeren (die strotzenden Euter); *inemptas* meint ein 'selbsterzeugtes' Mahl.

Et horna dulci vina promens dolio
Dapes inemptas apparet:
Non me Lucrina iuverint conchylia
Magisve rhombus aut scari,
Si quos Eois intonata fluctibus
Hiems ad hoc vertat mare;
Non Afra avis descendat in ventrem meum,
Non attagen Ionicus
Iucundior, quam lecta de pinguissimis
Oliva ramis arborum,
Aut herba lapathi prata amantis et gravi
Malvae salubres corpori,
Vel agna festis caesa Terminalibus
Vel haedus ereptus lupo.
Has inter epulas ut iuvat pastas oves
Videre properantes domum,
Videre fessos vomerem inversum boves
Collo trahentes languido,
Positosque vernas, ditis examen domus,
Circum renidentes Lares!' —
Haec ubi locutus fenerator Alphius,
Iam iam futurus rusticus:
Omnem redegit Idibus pecuniam,
Quaerit Calendis ponere.

49. Die Austern des *lacus Lucrinus* wurden für die besten gehalten; *rhombus* Buttfisch, *scari* Meerbrassen. Zu *iuverint* ist *magis*, zu *magisve* wieder *iuverint* zu denken: eine ähnliche Vertheilung des Zusammengehörigen, wie I. 1. 21.

51. *intonata hiems* ein in des Ostens Fluthen, nam. das syrische Meer, herabgefahrner Donnersturm; *hoc* d. h. *Tyrrhenum.*

53. Der afrische Vogel, mit welchem das Perlhuhn (*gallina Numidica*) gemeint zu sein scheint, und das ionische Haselhuhn gegensätzlich; *venter* Magen.

57. *lapathum* griechisch, lateinisch *rumex;* zu *malvae* s. I. 31. 16.

60. *ereptus*, Voss: abgejagt. In diesem Falle wird ein Böcklein auch ohne Greuzfest geschmaust, nnd dieses schmeckt um so besser weil es schon für verloren galt.

62. Der Tribrachys malerisch: vgl. V. 35.

65. *positos* gelagert, zum Essen; *examen* Schwarm, wie Bienen.

66. *renidentes* (mit freudeglänzendem Gesicht) geht auf die Leute, Sat. II. 6. 66. *procaces.* Die Wortstellung wie *circa saliunt latus* Sat. II. 6. 34., vgl. auch C.-I. 14. 19. Die herkömmliche Verbindung *renidentes Lares* ('blankgebohnte') halte ich für nnverzeihlich. Wenn Horatius durch die Trajectio hier und anderwärts (Sat. II. 5. 59., worüber das Richtige Reisig's Vorles. S. 835., und namentlich auch C. IV. 15. 2.) modernen Ohren 'einen Hinterhalt der Worte gelegt' hat: so ist das nicht seine Schuld.

67. *locutus* natürlich für *locutus est*, aber rascher.

69. *redegit* trieb er ein, *quaerit* 'und' sucht's am Ersten anzulegen.

CARMEN III.

Parentis olim si quis impia manu
Senile guttur fregerit:
Edit cicutis allium nocentius!
O dura messorum ilia!
Quid hoc veneni saevit in praecordiis?
Num viperinus his cruor
Incoctus herbis me fefellit, an malas
Canidia tractavit dapes?
Ut Argonautas praeter omnes candidum
Medea mirata est ducem,
Ignota tauris illigaturum iuga
Perunxit hoc Iasonem;
Hoc delibutis ulta donis pellicem
Serpente fugit alite.
Nec tantus unquam siderum insedit vapor

Die Wirkung des Aprosdoketon wird unterstützt durch das Asyndeton. Zur Sache I. 1. 17.

II. Neues Gift. Mit komischem Pathos verwünscht der Dichter den Knoblauch. Den Schluss bildet eine scherzhafte Imprecation gegen den 'neckischen' Freund, von welchem Horaz auf irgend eine Weise mit einem Knoblauchsgericht angeführt zu sein vermeint.

1. *olim* von *ollus* = *ille* 'einmal'; *guttur*, Sal. Cat. LV. 5. *gulam* (*laqueo*). Vgl. II. 13. 6.

3. *edit* archaist. für *edat:* hier möglicher Weise zur Imitation der Gesetzessprache, aber auch Sat. II. 8. 90. Hiermit gehört, nach Sinn und Metrum, der zweite Ausruf zusammen, für das gewöhnliche: 'den zu vertragen man den eisernen Magen der Schnitter haben müsste!' Das pikante Schnittergericht, *moretum* genannt, bereitet Thestylis Verg. B. II. 10.

5. 'Was ist das für ein Gift, welches — wüthet?' Der Genit. *veneni* darf nicht mit *hoc* verbunden werden. Natternblut wie I. 8. 9.

7. *incoctus — fefellit* ist heimlich mir hineingebraut, vgl. *fallit* III. 16. 32.; *malas*, weil *venenatas; tractavit* hat gemengt, eig. unter den Händen gehabt.

9. *praeter omnes mirata est*, nicht *praeter omnes candidum:* das Letztere wäre der Construction nach ohne Beispiel, der Wortstellung nach prosaischer. Die beiden Glieder des folgenden Verses entsprechen in gleicher Ordnung den beiden Gliedern des vorhergehenden. Dafür ein merkwürdiges Beispiel Il. XXIII. 712: ὡς ὅτ' ἀμείβοντες, τοὺς τε κλυτὸς ἤραρε τέκτων, δώματος ὑψηλοῖο, βίας ἀνέμων ἐλεείνων.

11. *ignota* (*tauris*) s. v. a. *insueta*, vgl. IV. 2. 6.; *perunxit* über und über, vgl. I. 5. 2. *perfusus*. Ein starkes Gift ist auch ein starkes Gegengift!

13. Das Nebenweib ist die Tochter des Corinth. Königs Creon Glauce oder Creusa. Diese verbrannte Medea durch ein giftgetränktes Gewand, und floh dann mit dem Drachenwagen nach Athen. Vgl. 5. 63. ff.

15. *vapor* Gluthhauch, *insedit* von *insido* wie *incubuit* I. 3. 31. von

Siticulosae Apuliae,
Nec munus humeris efficacis Herculis
Inarsit aestuosius.
At si quid unquam tale concupiveris,
Iocose Maecenas, precor:
Manum puella savio opponat tuo,
Extrema et in sponda cubet.

CARMEN IV.

Lupis et agnis quanta sortito obtigit
Tecum mihi discordia est,
Hibericis peruste funibus latus
Et crura dura compede!
Licet superbus ambules pecunia,
Fortuna non mutat genus:
Videsne, Sacram metiente te viam
Cum bis trium ulnarum toga,
Ut ora vertat huc et huc euntium
Liberrima indignatio?

dem inchoativen *incumbo*, *siticulosae* πολυδιψίῳ.

17. *munus:* des Nessus. Ov. Met. IX. 133. — *efficacis* des thatenreichen, *inarsit* brannte in die Schultern.

19. *At* 'Nein', im Gegensatze gegen etwas nicht Ausgesprochenes: 5. 1. — *sponda* am äussersten Rande 'des Bettgestells'.

IV. Der Glückspilz. Der Gegeisselte hiess nach alten Nachrichten Vedius Rufus. Dem vierzeiligen Eingang entspricht der vierzeilige Schluss, dazwischen zweimal 6 zusammengehörige Verse.

1. *sortito* bestimmungsmässig. Il. XXII. 262: ὡς οὐκ ἔστι λέουσι καὶ ἀνδράσιν ὅρκια πιστά, οὐδὲ λύκοι τε καὶ ἄρνες ὁμόφρονα θυμὸν ἔχουσιν, κ. τ. λ.

3. *Hibericis*, weil die Geisselstricke aus hiberischem Pfriemengras (*spartum*) gedreht zu werden pflegten; *peruste* auf dessen ganzem (*per-*) Körper (III. 27. 26.) Stricke brannten — und an den Schenkeln harte Fussschellen! Die Zeugmatiker wollen auch in *peruste* ein Zeugma sehn.

5. *ambules* — wohlgefällig (8. 4., vgl. auch IV. 5. 17.), *metiente* — gravitätisch; *genus* Art, du bleibst doch ein gemeiner Kerl. Die Heilige Strasse war in Rom, was für Berlin Unter den Linden.

8. *bis tr. ulnarum* zweimal drei Ellen 'weit'. Cic. Cat. II. 10. 22: *velis amictos, non togis.* Vgl. Ep. I. 18. 30.

9. *huc et huc* für das gewöhnliche *huc et illuc* erklärt sich aus der Anmk. zu *huc* II. 3. 13. Dies gehört zu *vertat* in dem Sinne von *avertat:* es will ihn Keiner sehn. — *euntium* (der Wandelnden) ist mit *ora* zu construiren.

11—20. folgen nun die Äusserungen des ganz unverhaltenen Unwillens. *Sectus* zerfleischt, *triumviralibus* der *triumviri capitales:* diese hatten über schwerere Verbrechen

'Sectus flagellis hic triumviralibus
Praeconis ad fastidium
Arat Falerni mille fundi iugera
Et Appiam mannis terit,
Sedilibusque magnus in primis eques
Othone contempto sedet!
Quid attinet tot ora navium gravi
Rostrata duci pondere
Contra latrones atque servilem manum,
Hoc hoc tribuno militum?'

CARMEN V.

'At o deorum quidquid in caelo regit
Terras et humanum genus,

zu erkennen. Der Herold musste während der ganzen Dauer der Execution das Verbrechen ausrufen.

13. *arat* bezeichnet den Besitz, Aen. III. 14: *Thraces arant.* Vgl. I. 31. 9. — *terit* zerfährt = befährt unablässig die Appische Strasse, um seine Landgüter zu besuchen. Mit 'Zeltern' — gallischen Rösslein — pflegten Damen und reiche Vergnüglinge zu fahren. Bei unsrer vornehmen Welt begegnen wir der gleichen Liebhaberei für Pony's.

15. *magnus* gross und breit. Die *lex theatralis* des Volkstrib. L. Roscius Otho 67 v. Chr. schloss diejenigen von den Bänken der Ritter in der Orchestra aus, welche nicht den *census equester* von 400000 Sestertien aufzuweisen hatten: dieses Gesetzes konnte ein Vedius lachen. Zur Sache Ep. I. 1. 58.

17. *attinet* thut's zur Sache, nützt es; *tot* gehört zu *navium, gravi pondere* zu *ora navium rostrata* = *rostratae naves*. Man beachte die Wortstellung *ora navium gravi* mit dem entsprechenden *rostrata duci pondere*.

19. Sex. Pompejus bemannte 38 v. Chr. seine Flotte mit Seeräubern und Sclaven.

V. Das Opfer. Mit scheinbarem Ernst und dramatischer Anschaulichkeit werden die Anstalten geschildert, welche mit drei andern 'alten Scheusalen' (V. 98.) die 'Giftmischerinn' (V. 71.) Canidia zur qualvollen Tödtung eines Knaben trifft, um aus dessen Mark und Leber einen Liebestrank für ihren greisen Buhlen, den ungetreuen Varus zu bereiten. Den Eingang bildet des Knaben Klage; dann folgt in zweimal 36 Versen zuerst die Zurüstung zu dem Furienfest durch alle vier, sodann das Carmen der Canidia mit entsprechenden Drohungen und Hoffnungen; den die doppelte Verszahl des Eingangs umfassenden Schluss endlich bilden die Verwünschungen des Knaben, in welche er ausbricht als er sich rettungslos verloren sieht.

Canidia soll eigentlich Gratidia geheissen haben, und hier, Ep. 17. und Sat. I. 8., sowie beiläufig Ep. 3. 8. Sat. II. 1. 48., 8. 95., unter dem mit Beziehung auf die *canities capitis* detorquirten Namen so feindselig wegen früher verschmähter Liebe angegriffen worden sein. Die Namensänderung liegt ganz in der Weise des Dichters, und sonst ist die Übertreibung zu augenfällig, als dass nicht auch die andere Nachricht glaublich scheinen sollte.

1. Mit *At* bricht die verhaltene

Quid iste fert tumultus et quid omnium
Voltus in unum me truces?
Per liberos te, si vocata partubus
Lucina veris affuit;
Per hoc inane purpurae decus precor,
Per improbaturum haec Iovem:
Quid ut noverca me intueris aut uti
Petita ferro belua?'
Ut haec trementi questus ore constitit
Insignibus raptis puer,
Impube corpus quale posset impia
Mollire Thracum pectora:
Canidia, brevibus implicata viperis
Crines et incomptum caput,
Iubet sepulcris caprificos erutas,
Iubet cupressus funebres
Et uncta turpis ova ranae sanguine,
Plumamque nocturnae strigis,
Herbasque quas Iolcos atque Hiberia
Mittit venenorum ferax

Empfindung los: es ist ein ungehaltenes 'Nein', vgl. 3. 19. — *quidquid* mit dem Genit. part. fasst Alles zusammen was irgend hinzugehört: so auch Sat. I. 6. 1., und oft bei Livius.

3. *et quid* (*ferunt*, *sibi volunt*) wollen Manche minder passend finden, als das minder beglaubigte *aut quid:* als ob die Aufgeregtheit so distinguirte!

6. *veris* im Munde des Knaben, aber aus dem Sinne des Dichters: vgl. 17. 50. Ähnlicher Art ist es, wenn Achilles Il. XXIII. 857. (ὃς δέ κε μηρίνθοιο τύχῃ) seine Bestimmungen nach einer Kenntniss des späteren Erfolges trifft, die nur der Dichter hat. *Lucina:* C. S. 15.

7. Die Purpurzier der Prätexta heisst eine 'eitle', weil sie nicht, wie sie sollte, den Knaben schützt; *improbaturum κατὰ λιτότητα.*

9. *ut voverca:* so giftig, so grimmig.

11. *trementi* adjectivisch: vgl. I. 2. 2. Das Zucken seiner Lippen ist bereits bleibend geworden. — *insignibus*, näml. *praetexta et bulla.*

13. *impube corp.* Appos. zu *puer*, *posset* konnte = hätte können: vgl. I. 2. 22.

15. Die 'kurzen' Nattern sind nicht sowohl klein als dick zu denken, wie sie auch bei Schiller 'die giftgeschwollnen Bäuche blähn'. Es ist ein *furiale caput* (III. 11. 17.), was der Canidia zugeschrieben wird: vgl. Sat. I. 8. 45. — *incompt.* für 'wüst' *κατὰ λιτότητα*, vgl. IV. 14. 10.

17. (*de*) *sepulcris erutas*, weil solche für besonders wirksam galten; *funebres*, II. 14. 23. *invisas.*

19. Man construire *ova uncta* (II. 1. 5.) *sanguine ranae* (der Kröte: das Genus für die Species, wie I. 2. 10.); *plumamque* 'auch' Federn, *strigis* natürlich auch zu *ova.*

21. *Iolcos* in Thessalien erhält durch I. 27. 21., *Hiberia* im Pontus durch Verg. B. VIII. 95. sein Licht.

Et ossa ab ore rapta ieiunae canis
Flammis aduri Colchicis.
At expedita Sagana per totam domum
Spargens Avernales aquas,
Horret capillis ut marinus asperis
Echinus aut currens aper.
Abacta nulla Veia conscientia
Ligonibus duris humum
Exhauriebat ingemens laboribus,
Quo posset infossus puer
Longo die bis terque mutatae dapis
Inemori spectaculo,
Cum promineret ore quantum exstant aqua
Suspensa mento corpora:
Exsucta uti medulla et aridum iecur
Amoris esset poculum,
Interminato cum semel fixae cibo
Intabuissent pupulae.
Non defuisse masculae libidinis
Ariminensem Foliam
Et otiosa credidit Neapolis

23. *ieiunae* mittelbar s. v. a. heisshungrigen, *Colchicis* mit Beziehung auf Medea für *magicis*.

25. *expedita* leichtgeschürzt. Sat. I. 8. 24: *Canidiam — Cum Sagana maiora ululantem.* (*maiora ul.* wie *magna sonare* u. dgl.; die Ausgaben haben *maiore*, was gewöhnlich für die Bezeichnung der älteren — gleichnamigen? — Schwester gehalten wird.)

27. *asper* borstig. Der 'rennende' Eber ist ein Bild der heftigsten Wuth und Regsamkeit, Hom. *ταρφέα τε στρέφεται.*

30. *humum* des Impluviums, *laboribus* Dativ; *quo* damit dahin, in den Erdboden.

33. *longo die* (den langen Tag über) gehört zu *inemori; bis terque* = *saepius, bis terve* = *raro.* So wird das Mahl gewechselt, damit der Knabe um so sehnsüchtiger danach schaut und dabei um so qualvoller hinstirbt.

36. Zu *suspensa* ist das mit *exstant* construirte *aqua* zu denken: ein Leib der an dem Kinne schwebt malerisch für ein schwimmender.

37. *exsucta — aridum:* das ausgesogene Mark und die trockne Leber (*ἦπαρ δίψῃ καρχαλέον*) des Verschmachteten.

39. *interminatus* nicht sowohl mit Drohungen untersagt, als unter Drohungen versagt; denn der eingegrabene Knabe könnte nicht essen, wenn er auch wollte. — *cum semel intab.* wenig verschieden von *cum primum* = *simul ac*, griech. *ὁππότε κε πρῶτον ταχεῖεν.* Sat. II. 1. 24. *ut semel.* — *pupulae* nähert sich der Bedeutung von *ocelli.*

41. *defuisse* s. v. a. vermisst ward: II. 1. 10. — *masc. libidinis* s. v. a. *τριβάδα.* Was hier als grobe Beschuldigung auftritt, liegt fein angedeutet in *mascula* Ep. I. 19. 28. Vgl. C. II. 13. 25.

43. Neapolis (Neustadt) soll die

Et omne vicinum oppidum,
Quae sidera excantata voce Thessala
Lunamque caelo deripit.
Hic irresectum saeva dente livido
Canidia rodens pollicem
Quid dixit aut quid tacuit? 'O rebus meis
Non infideles arbitrae,
Nox et Diana quae silentium regis
Arcana cum fiunt sacra:
Nunc nunc adeste, nunc in hostiles domos
Iram atque numen vertite!
Formidolosis dum latent silvis ferae
Dulci sopore languidae,
Senem, quod omnes rideant, adulterum
Latrent Suburanae canes,
Nardo perunctum quale non perfectius
Meae laborarunt manus.
Quid accidit? cur dira barbarae minus
Venena Medeae valent,
Quibus superbam fugit ulta pellicem,

Mutterstadt der Canidia gewesen sein, der Schauplatz des Verbrechens aber ist die verrufene Subura zu Rom. Die 'mussereiche', usch Ov. Met. XV. 711. *in otia nata:* hier desshalb, weil *otium serendis rumoribus natum.* Cnrt. VIII. 9. — *omne* 'jede' Nachbarstadt, nicht etwa 'die ganze'.

45. *exc. voce Thess.*, näher *carmine nenia; deripere* stärker als *deducere* Verg. B. VIII. 69. *Excantata deripere* und *refixa devocare* 17. 5. sind im Ganzen gleichbedeutend, im Einzelnen aber nicht die gleichen Formen, sondern *excantare* und *devocare*, *deripere* und *refigere* sinnverwandt.

47. *irresectum — rodens:* die langen Nägel zeigen wieder die Furie, das Nagen zeigt die Wuth.

49. *aut quid tac.* Auch was sie schweigt ist bedeutsam; aber *dicenda tacenda locutus* Ep. I. 7. 72. u. dgl. passt durchaus nicht hierher.

51. *Nox* persönlich, *Diana* als Hecate, *quae — regis* in Beziehung auf beide: vgl. Ov. Met. VII. 192.

53. *hostiles domos* allgemein, aber dem einen Varus geltend.

55. *formidolosus* wie II. 17. 18., *dum — languidae* malerische Umschreibung des einfachen *per noctem* (im Verlaufe der Nacht): das Wild ruhend, der alte Buhler gehetzt!

57. *quod omn. rid.* (zum allgem. Gelächter) ist gestellt wie *dum licet* IV. 12. 26. Varus soll unter Hundegebell (*latrare* transit. wie Sat. II. 1. 86.) zur Wohnung der Canidia eilen, ihr zu gefallen über und über (*per-*) mit der köstlichsten Narde gesalbt.

60. *laborarunt*, And. *laborarint.* Beides bezeugt. Aber der Indicat. scheint passender, weil zuversichtlicher.

61. *barbarae = Colchicae, minus* ist ein modificirtes *nihil; valent* gilt den bisherigen Mitteln der Canidia, und könnte auch *valuerunt* sein.

63. *superbam* wird durch 15. 18. erläutert, sonst s. 3. 13.

Magni Creontis filiam,
Cum palla, tabo munus imbutum, novam
Incendio nuptam abstulit?
Atqui nec herba nec latens in asperis
Radix fefellit me locis,
Indormit unctis omnium cubilibus
Oblivione pellicum.
Ah ah, solutus ambulat veneficae
Scientioris carmine!
Non usitatis, Vare, potionibus,
O multa fleturum caput,
Ad me recurres, nec vocata mens tua
Marsis redibit vocibus:
Maius parabo, maius infundam tibi
Fastidienti poculum,
Priusque caelum sidet inferius mari
Tellure porrecta super,
Quam non amore sic meo flagres uti
Bitumen atris ignibus'.
Sub haec puer iam non ut ante mollibus
Lenire verbis impias,
Sed dubius unde rumperet silentium
Misit Thyesteas preces:
'Venena maga non fas nefasque, non valent
Convertere humanam vicem;

67. Sinn: ich habe ja doch nichts versehn noch versäumt, vielmehr sein Lager mit einem gegen jede Nebenbuhlerinn mich sicherstellenden μίσηθρον (*oblivione*) gesalbt.

71. *solutus:* I. 27. 21.

73. Die 'gewöhnlichen' Zaubertränke und die 'marsischen' Sprüche, 'zurückeilen' nnd 'zurückkehren' (*redibit ad me!*) sind Parallelbegriffe; jenen steht *maius* = *potentius poculum*, diesem *priusque — atris ignibus* gegenüber. *Marsis* wie 17. 29., *fastidienti* näml. *me*, *atris* von den ihrer Natur nach 'düstern' Flammen des Erdpechs.

83. *sub* mit dem Acc. bezeichnet zeitliche Nähe, und ist bald kurz vorher bald gleich darauf; *lenire* = *lenit* oder *tentat lenire*.

85. *unde* 'womit' (mit was für Verwüuschungen) steht bei *rumperet silentium* wie sonst bei *exordior*, *preces* wie I. 28. 33. Sat. II. 6. 30. *Thyest.* wie sie Thyestes ausstiess gegen den Atreus, als dieser die Söhne des Bruders geschlachtet und sie ihm vorgesetzt hatte: A. P. 186.

87. *maga non* ist eine *coniectura palmaris*, welche wir der Ausg. Apnd Weldmannos verdanken. Das handschriftliche *magnum* wird noch am erträglichsten erklärt: *Venena magnum fas nefasque convertere valent, sed non valent convertere humanam vicem. Vicem convertere* heisst dann die Vergeltung verkehren od. aufheben (I. 28. 32. *vices*), *fas convertere* das Recht verkehren: was wäre aber *convertere nefas*?

Diris agam vos, dira detestatio
Nulla expiatur victima.
Quin ubi perire iussus exspiravero,
Nocturnus occurram Furor,
Petamque voltus umbra curvis unguibus,
Quae vis deorum est manium,
Et inquietis assidens praecordiis
Pavore somnos auferam.
Vos turba vicatim hinc et hinc saxis petens
Contundet obscoenas anus:
Post insepulta membra different lupi
Et Esquilinae alites,
Neque hoc parentes heu mihi superstites
Effugerit spectaculum'.

CARMEN VI.

Quid immerentes hospites vexas canis
Ignavus adversum lupos?
Quin huc inanes, si potes, vertis minas
Et me remorsurum petis.
Nam qualis aut Molossus aut fulvus Lacon,

89. Vor *diris* denke man 'darum', vor *dira* 'denn'; zum folgenden Vers ist I. 28. 34. zu vergleichen.

92. *Furor* Graun, als Plagegeist personificirt; *occurrere* etwa 'überfallen'.

93. Die krummen Klaun nach Furienart, wie oben *irresectum pollicem*.

95. *assidens* als Incubus: ans unruhvolle Herz gelagert.

97. *vicatim* von Gasse zu Gasse, *hinc et hinc* wie 2. 31., *saxis petens* steinigend.

99. *differre* verschleppen, b. Homer ἑλκέω. Herod. VII. 10. a. E.: ὑπὸ κυνῶν τε καὶ ὀρνίθων διαφορεύμενον. — *Esquilinae al.* Hialus, aber in dem Eigennamen minder befremdlich als I. 28. 24. *capiti inhum.* Mit den Vögeln sind die Aasvögel der Begräbnisstätte gemeint: Sat. I. 8. 8. ff.

101. *heu — sup.*, die ach mich überleben müssen. Damit beklagt der Knabe nicht sowohl sein, als seiner Eltern Loos. — *effug.* es wird ihnen nicht entgangen sein s. v. a. sie werden es haben. Hier bricht der Dichter ab: vgl. die Regel A. P. 185.

VI. Ein feiger Kläffer. Mit diesem soll nach den Scholien ein schmähsüchtiger Redner Cassius Severus gemeint sein, der 32 n. Chr. in der Verbannung endigte, also bedeutend jünger als Horaz gewesen sein muss. Zwischen der zweizeiligen Eingangs- und der zweizeiligen Schlussfrage zweimal 6 zusammengehörige Verse.

1. Sinn: Warum bist du ein Hund der Fremde plagt und feig ist gegen Wölfe?

3. *potes* sinnverw. mit *audes* (III. 11. 31.), *remorsurum* der dagegen beissen 'würde': II. 6. 1.

5. *nam* begründet die in *quin petis* enthaltene Herausforderung. *Mo-*

Amica vis pastoribus,
Agam per altas aure sublata nives,
Quaecunque praecedet fera.
Tu cum timenda voce complesti nemus,
Proiectum odoraris cibum.
Cave, cave: namque in malos asperrimus
Parata tollo cornua,
Qualis Lycambae spretus infido gener
Aut acer hostis Bupalo.
An si quis atro dente me petiverit,
Inultus ut flebo puer?

CARMEN VII.

Quo quo scelesti ruitis, aut cur dexteris
Aptantur enses conditi?
Parumne campis atque Neptuno super
Fusum est Latini sanguinis?

lossus nnd *Lacon*, wie wir sagen: ein Neufundländer, oder (von einem Pferd) eiu Engiänder. Molossische und iakonische Hunde werden anch Verg. G. III. 405. zusammen genannt.

6. *vis* umschreibend: der Hirten 'starker' Freund. Nicht anders Aen. IV. 132. spürende Kraft der Hunde für stsrke Spür- u. Schweiss-Hunde.

7. *aure subl.* erkl. zu II. 13. 34.; *fera* ist mit *quaecunque* construirt, wie 2. 37. *curas* mit *quas*.

10. 'spürst hingeworfner Speise nsch', d. h. bist eben so bestechiich sls feige: *proiectum* verächtlicher als *obiectum*.

11. *asperrimus* ein ergrimmter Gegner, absolut; *in malos* gehört zum Verbo, *parata* kampfbereite.

13. Gemeint: wie Archilochus der den Lycsmbes, oder wie Hipponsx der den Bupalns znm Seibstmord trieb. Der Dst. *Lycambae*, weil In *spretus* liegt: der nicht gut genng war. Zur Sache Ep. I. 19. 25. u. 30. 31. Der Dat. *Bupalo* lst nicht sowohl durch *hostis* ('sls' Feind) als durch *acer* bedingt; *acer* steht mit *spretus*, *hostis* mit *gener* gleich.

15. *atro* eigentiich (wie 8. 3., *livido* 5. 47., *nigro* II. 8. 3.) und biidlich (= *invido* IV. 3. 16.) zugieich; *inultus puer* der sich nicht rächen kann, die Wortstellnng wie 1. 34.

VII. Böse Zeit. Ein Strafgedicht an die Römer: wahrscheinlich vom J. 38 v. Chr., wo sich Sextus Pompejus zu neuem Kampfe rüstete. Dem vierzeiligen Eingang entspricht der vierzeilige Schluss, dazwischen zweimal 6 zusammengehörige Verse.

1. *scelesti:* I. 2. 29., 35. 33. ff. Ii. 1. 5. — *dexteris* Dativ: II. 12. 4. Sonst auch (wie *ornare*) *aptare aliqua re*. — *conditi* die 'beigesteckten' Schwerter, nach der Schlacht bei Philippi.

3. Gehört *super* auch zu *campis*? oder ist (*in*) *campis atque super Neptuno* = *mari* gemeint? Ist *super terra super mari* für *terra marique* annehmbar? Das Räthlichste scheint eine dichterische Tmesis anzunehmen, und *campis* und *Neptuno* gleicher Weise von *superfusum* abhängig zu machen: 'über Gefilde und

Non ut superbas invidae Carthaginis
Romanus arces ureret,
Intactus aut Britannus ut descenderet
Sacra catenatus via:
Sed ut secundum vota Parthorum sua
Urbs haec periret dextera.
Neque hic lupis mos nec fuit leonibus
Unquam nisi in dispar feris.
Furorne caecos an rapit vis acrior,
An culpa? responsum date!
Tacent et albus ora pallor inficit,
Mentesque perculsae stupent.
Sic est: acerba fata Romanos agunt
Scelusque fraternae necis,
Ut immerentis fluxit in terram Remi
Sacer nepotibus cruor.

Meere geströmt?' Vgl. II. 16. 33. Sat. I. 2. 62.

5. *non* als ginge statt *parumne* voran *satis superque*, es schliesst sich an den positiven Gehalt der Frage an; *invidae*, nach Sal. Cat. X. 1. *aemulae imperii Romani.* (*Sed ubi labore atque iustitia res publica crevit: reges magni bello domiti, nationes ferae et populi ingentes vi subacti; Carthago aemula imperii Romani ab stirpe interiit, cuncta maria terraeque patebant: saevire fortuna ac miscere omnia coepit.*)

7. *intactus* ungef. dasselbe wie *non ante domabilis* IV. 14. 41. — *descenderet.* Die Heilige Strasse senkte sich von den Carinen nach dem Forum zu, und ging dann wieder aufwärts zum Capitol. Diesen Weg nahm der Triumphzug: vgl. IV. 2. 35.

9. *sed* 'nein', *secundum* 'gemäss': in Übereinstimmung, nicht etwa 'in Folge'! Ähnlich Il. I. 255: *ἦ ῥεῦ γηθήσαι Πρίαμος Πριάμοιό τε παῖδες, κ. τ. λ.*

12. *dispar* substantivisch s. v. a. *dispar genus*, *feris* nachdrücklich nachgestellt.

13. *furor* '*caecus*', wie die Meisten lesen, ist trivial, und passt nicht einmal zu der Steigerung, welche in dieser Weise erfolgt: 'Raserei oder eine (noch) heftigere Gewalt, oder (gar) Verschuldung?' als jene *ἄτη* nämlich die Herz und Sinn verblendet, und mit unwiderstehlicher Macht ins gewisse Verderben führt. Für *caecos* vgl. m. Sat. II. 3. 44.

15. *albus pallor* Todesblässe, *ora* und *mentes* gegensätzlich: *et* und *que* wie 13. 1.

17. Antwort. 'Ein herbes Geschick' ist die *vis acrior* V. 13., 'die Missethat des Brudermords' die *culpa* V. 14.

19. *ut* = *ex quo:* IV. 4. 42. — *sacer* = *expiandus*, etwa 'ein Fluch' den Enkeln.

CARMEN VIII.

Rogare longo putidam te seculo
Vires quid enervet meas?
Cum sit tibi dens ater et rugis vetus
Frontem senectus exaret,
Hietque turpis inter aridas nates
Podex velut crudae bovis?
Sed incitat me pectus et mammae putres
Equina quales ubera,
Venterque mollis et femur tumentibus
Exile suris additum!
Esto beata funus atque imagines
Ducant triumphales tuum,
Nec sit marita quae rotundioribus
Onusta bacis ambulet;
Quid, quod libelli Stoici inter sericos
Iacere pulvillos amant:
Illiterati num minus nervi rigent,
Minusve languet fascinum?
Quod ut superbo provoces ab inguine,
Ore allaborandum est tibi.

VIII. Apage! Den beiden ersten Zeilen entsprechen die beiden letzten: von den übrigen nennen die ersten 8 was zurückschrecke, die folgenden 8 was nicht zu reizen vermöge.

1. *Rogare te* unwillige Frage: Du kannst noch fragen, von langen Jahren morsch und faul, —? Vgl. 11. 11.

3. *dens ater* erklärt zu 6. 15., *exaret* 'tief' durchfurcht.

6. *crudae: 'quae cibum non concoquit ideoque nec continet'*, πολυχέσου.

7. Ironie, und sehr handgreifliche: *equinus* einer Stute, *mollis* welk.

11. Vordersatz zu der mit V. 17. beginnenden Frage: 'Sei immerhin reich, vornehm, und noch so schön geschmückt; ja, wenn du selbst die Philosophinn spielst': u. s. w. — *atque* nachgestellt und das hier ohnehin mit grosser Bitterkeit erwähnte *funus* (III. 15. 4.) in den Vordergrund schiebend: vgl. 17. 4. u. 18. I. 25. 18. III. 11. 18. — *triumphales* s. v. a. von Ahnen welche triumphirt haben.

13. *marita* ist mit Rücksicht auf den zärtlichen Gatten gewählt der seine Gemahlinn herausputzt, also nicht wie man gemeint hat weniger gut für *matrona* gesetzt; *ambulare* wie 4. 5.

16. *amant*: 'gern' liegen für 'gewöhnlich'.

17. *rigere* = *torpere*, *superbo* = *fastidienti*. Als das Gegentheil von *calent* od. *incitantur* wird *rigent* hier leicht aus dem zur Seite stehenden *languet* erkannt.

CARMEN IX.

Quando repostum Caecubum ad festas dapes,
Victore laetus Caesare,
Tecum sub alta — sic Iovi gratum — domo,
Beate Maecenas, bibam:
Sonante mixtum tibiis carmen lyra,
Hac Dorium, illis barbarum,
Ut nuper, actus cum freto Neptunius
Dux fugit ustis navibus,
Minatus Urbi vincla, quae detraxerat
Servis amicus perfidis?
Romanus, eheu — posteri negabitis —
Emancipatus feminae,
Fert vallum et arma miles et spadonibus
Servire rugosis potest,
Interque signa turpe militaria
Sol adspicit conopium!
At hoc frementes verterunt bis mille equos
Galli canentes Caesarem,
Hostilemque navium portu latent

IX. Triumph! Das Gedicht ist wahrscheinlich gleich nach der ersten Nachricht von dem Siege bei Actium, also im September d. J. 31 v. Chr. und etwa ein Jahr vor Carm. I. 37. verfasst.

1. *repostum* wie III. 28. 2. *reconditum*, *ad* 'zu' 'für'.

3. *sub* im (I. 5. 3.), *alta domo* Thurmpalast (III. 29. 10.); *Iovi* als dem Verleiher des Sieges, *beate* wie I. 4. 14.

5. *tibiis* Ablativ: IV. 1. 22., 15. 30. Die dorische Weise war kriegerisch, die phrygische (diese nämlich wird durch *barbarum* bezeichnet) vornehmlich für frohe Gelage geeignet: III. 19. 18.

7. *nuper*, 36 v. Chr.; *actus* s. v. a. *fugatus*, *freto* näml. *Siculo*. *Neptunius*: Sextus Pompejus, weil er Glück zur See gehabt hatte, hatte sich gerühmt ein Sohn des Neptun zu sein.

10. *servis* gehört zu *detraxerat*, zu *amicus* ist es zu denken. Zur Sache 4. 19.

11. *Romanus* gilt dem ganzen Heere des Antonius, der Singular (Voss: 'ein Römersohn') hat etwas Strafendes; *emancipare* mit einem Dat., zu eigen geben.

13. *vallum* Schanzpfähle. Gemeint: während er mit männlichem Muth die Strapazen des Felddienstes besteht, kann er es über sich gewinnen verrunzelten Verschnittenen zu dienen! Der Eunuch Mardion und Andere seines Gelichters bildeten den Rath der Cleopatra.

15. *turpe* wie II. 7. 12.

16. *Sol: oculis quibus adspicit omnia*, Ov. Met. II. 32.

17. *hoc* (Accus.) *frementes* = *fremitu indignantes*, darüber in lauten Unwillen ausbrechend; *vertĕrunt* wie *annuĕrunt* Sat. I. 10. 45., *bis mille Galli* Galater unter Dejotarus dem Jüngeren, *canentes Caes.* den Namen Cäsar jauchzend.

19. Dem Abfalle der Galater ent-

Puppes sinistrorsum citae.
Io Triumphe, tu moraris aureos
Currus et intactas boves?
Io Triumphe, nec Iugurthino parem
Bello reportasti ducem,
Neque Africano cui super Carthaginem
Virtus sepulcrum condidit!
Terra marique victus hostis punico
Lugubre mutavit sagum:
Aut ille centum nobilem Cretam urbibus,
Ventis iturus non suis,
Exercitatas aut petit Syrtes Noto,
Aut fertur incerto mari.
Capaciores affer huc, puer, scyphos
Et Chia vina aut Lesbia,
Vel quod fluentem nauseam coërceat
Metire nobis Caecubum:

spricht der Abfall eines Theiles der Schiffe, 'welche schnell linksum gewandt' während des Kampfes im Hafen versteckt lagen; *puppes* besagt dass sie, um die Flucht zu cachiren, rückwärts fuhren, κρούεσθαι od. ἀνακρούεσθαι πρύμναν. (*Puppes* mit Düntzer für *naves* zu nehmen verbietet der Genit. *navium*.)

21. *morari aliquid* mit etwas säumen, *intactas* = *nullo mortali opere contactas:* solche, von weisser Farbe, opferten die Triumphirenden auf dem Capitol.

23. aus dem Jugurthinischen Kriege — den Marius, aus dem punischen — den jüngeren Africanus. Als der punische Krieg wird der africanische durch den Zusatz, 'welchem römische Tapferkeit auf den Trümmern Carthagos das Grabmal errichtet hat', ganz unzweideutig bezeichnet. An *bello sepulcrum condidit* wird Niemand Anstoss nehmen, wenn Stellen wie Cic. Man. XI. 30. Vell. II. 75. 1. zur Hand sind, von denen jene einen Krieg *sublatum ac sepultum*, diese *sepultum atque discussum* nennt. Gleichwohl that dies Bentley, und es ist ihm gelungen statt *Africano*, der damaligen Vulgata, *Africanum* in Aufnahme zu bringen. Dies *Africanum* hat nichts Entsprechendes; vielmehr muss dazu *parem ducem*, im ersten Gliede der Disjunction Object (einen gleichen Feldherrn), nunmehr als Apposition (als einen gleichen Feldherrn) gedacht werden. Auch hat noch Niemand mit einiger Bestimmtheit zu sagen vermocht, was mit dem Grabe des Scipio über Carthago gemeint sei.

27. *punicus* wie IV. 10. 4. *puniceus*, *mutare* wie I. 17. 2.

29. *nobilem*, III. 27. 33. *potentem*. *Cretam*, näml. *petit;* denn *iturus* kann mit *petit fertur* nicht parallel stehn, noch weniger als 1. 9. *laturi* mit *persequemur*. *Suis* s. v. a. *secundis:* so besonders bei Dichtern *meus* von dem was für mich ist, und ebenso die andern Adjectivpronomina.

31. *exercitatas:* IV. 14. 21.

35. *fluentem nauseam* den Fluss (*profluvium*) des Ekels: es soll viel getrunken werden, und der kräftige Cäcuber, εὔτονον καὶ εὐστόμαχον, den Folgen begegnen.

36. *metire:* mittelst der *cyathi*. III. 19. 11.

Curam metumque Caesaris rerum iuvat
Dulci Lyaeo solvere.

CARMEN X.

Mala soluta navis exit alite
Ferens olentem Maevium:
Ut horridis utrumque verberes latus,
Auster, memento fluctibus!
Niger rudentes Eurus inverso mari
Fractosque remos differat;
Insurgat Aquilo, quantus altis montibus
Frangit trementes ilices!
Nec sidus atra nocte amicum appareat,
Qua tristis Orion cadit:
Quietiore nec feratur aequore
Quam Graia victorum manus,
Cum Pallas usto vertit iram ab Ilio
In impiam Aiacis ratem!
O quantus instat navitis sudor tuis
Tibique pallor luteus,
Et illa non virilis eiulatio
Preces et aversum ad Iovem,
Ionius udo cum remugiens sinus

38. *Lyaeo* (von *λύω solvo*) in unmittelbarer Beziehung zu *solvere*: auch I. 7. 22. und III. 21. 16. ist der Name mit Rücksicht auf seine Bedeutung gewählt.

X. Geleitsgedicht. Eine *ἀντιπεριστροφή* zu Carm. I. 3. Dem aus Verg. B. III. 90. (*Qui Bavium non odit, amet tua carmina, Maevi,*) bekannten Dichterling Mävius wird Sturm Schiffbruch und schmählicher Untergang gewünscht.

1. *mala alite* (I. 15. 5.) gehört zu *soluta*, sonst wäre *soluta* überflüssig; *olentem* für *putidum*, stinkend für ekelhaft.

3. *ut* bei *memento* zunächst 'wie', *horridus* empört, *latus* natürlich des Schiffes.

5. *niger* wie I. 5. 7., vgl. *albus* I. 7. 15. und *candidi* III. 7. 1.; *inversus* umgewühlt; *differre* ähnlich wie 5. 99., wenn auch nach den Umständen verschieden.

7. *quantus* so mächtig wie er, *trementes* bebende.

10. *qua* in Beziehung auf *atra nocte*, *tristis* weil der sinkende (untergehende) Orion den Schiffern Verderben bringt: I. 28. 21. III. 27. 18. Ep. 15. 7.

14. *Aiacis: Oilei* Aen. I. 40., des Sohnes des Oileus. Vgl. auch Odyss. IV. 499. ff., und wegen *impiam* namentlich Aen. II. 403. ff.

15. *instat*, I. 15. 9. *adest; lūteus* nicht zu verwechseln mit *lŭteus*.

17. *non virilis*. Cic. Tusc. II. 23. 55: *Ingemiscere nonnunquam viro concessum est, idque raro: eiulatus ne mulieri quidem.*

18. *aversus* abgewandt, dah. nicht hörend.

19. *Iŏnius* der Io, nicht zu ver-

Noto carinam ruperit!
Opima quod si praeda curvo litore
Porrecta mergos iuverit:
Libidinosus immolabitur caper
Et agna Tempestatibus.

CARMEN XI.

Petti, nihil me sicut antea iuvat
Scribere versiculos amore percussum gravi,
Amore qui me praeter omnes expetit
Mollibus in pueris aut in puellis urere.
Hic tertius December, ex quo destiti
Inachia furere, silvis honorem decutit.
Heu me, per Urbem — nam pudet tanti mali —
Fabula quanta fui! conviviorum et poenitet,
In quis amantem languor et silentium

wechseln mit *Iōnicus* der Ioner; zu *udo* kann mau Ov. Met. I. 264. *madidis Notus evolat alis* vergleichen; *sinus* wie 1. 13. III. 27. 19., *remugio* wie III. 10. 6. und *mugio* III. 29. 57.

21. *opima praeda* malerisch für *corpus tuum*, wie aus dem Zusammenhange erhellet: und um so deutlicher, wenn Mävius zu den Dickeu gehörte und nicht bloss *ingenio pingui* war. Man hätte also durchaus nicht nöthig gehabt, das handschriftliche *iuverit* (labt) mit dem allerdings recht bequemen *iuveris* zu vertauschen.

22. *mergi* (Taucher) sind zwar keine Raubvögel, aber Fleisch fresseud wie Enten und Hühner.

23. *immolabitur*, als Dankopfer für den Untergang des hämischen Dummkopfes; *agna Tempestatibus* wie Aen. V. 772., womit III. 120. zu vergleichen.

XI. Liebesnoth. 'Vor drei Jahren war es Inachia, die mich mir selbst entrissen hatte: jetzt hält mich Lyciscus in Fesseln, aus denen mich nur eine andre Liebe retten kann'. Pettius unbekannt.

1. *iuvat* sinnverw. mit *deleetat:* das Dichten ist mir verleidet. — *versiculos* geringschätzig: so auch *mulierculam* V. 23. — *percuss. gravi* ist beides wie von einer schmerzlichen Wunde gesagt, vgl. V. 17. und I. 27. 12.; *perculsum* wäre zu viel.

4. *in* bezeichnet den Gegenstand 'an' welchem das Ausgesagte Statt findet, wir 'für' zarte Knaben; *urere* s. v. a. *quem urat*, wie IV. 1. 12. *torrere* s. v. a. *quod torreas.*

5. Dieser Dec. schüttelt ab als der dritte = Dies ist der dritte Dec. welcher — abschüttelt. Von *honor decutitur* ist das Gegentheil *redeunt comae* IV. 7. 1. *Inachia furere* für Inachia, wie *calere* oder *ardere* mit dem Abl. I. 4. 19. II. 4. 7.

8. *fabula:* wie war ich im Munde der Leute! Ep. I. 13. 9. *Malum* Missgeschick. Für *et poenitet* giebt Bentley *ut:* dies würde mir ganz willkommen sein, aber auch mit dem handschriftlichen *et* sind wir zufrieden.

9. *languor* Schwermuth, nach ihrem äussern Erscheinen versteht sich; *arguit* Präteritum, *latus* Brust sonst *latera.* Cato M. V. 14. *bonis lateribus* mit starker Brust, IX. 27.

Arguit, et latere petitus imo spiritus!
'Contrane lucrum nil valere candidum
Pauperis ingenium?' querebar applorans tibi,
Simul calentis inverecundus deus
Fervidiore mero arcana promorat loco.
'Quod si meis inaestuet praecordiis
Libera bilis, ut haec ingrata ventis dividat
Fomenta volnus nil malum levantia:
Desinet imparibus certare summotus pudor'.
Ubi haec severus te palam laudaveram:
Iussus abire domum, ferebar incerto pede
Ad non amicos heu! mihi postes et heu!
Limina dura quibus lumbos et infregi latus.
Nunc gloriantis quamlibet mulierculam
Vincere mollitia amor Lycisci me tenet:
Unde expedire non amicorum queant

ex lateribus et lacertis tuis durch deine Brust und deine Arme.

11. 'Ist es wohl denkbar, dass — nichts vermag': 8. 1. — *lucrum* für das genauere *studium lucri*, vgl. *gloria* I. 18. 15. — *cand. ing.* der reine Sinn das redliche Herz, *applorans tibi* dir (etwas) vorjammernd.

13. *calentis* näml. *amore*, *ferv. mero* zu *promorat*. — *inverecundus* rücksichtslos, sofern er *operta recludit:* Ep. I. 5. 16. An sich ist Bacchus so wenig *inverecundus* als *verecundus:* vgl. I. 27. 3. — *prom. loco* anschaulich, aus dem Herzen wie aus einem Schrein.

15. *Quod si* Aber wenn — frei, ungehemmt, entfesselt braust: der Conj. *inaestuet* deutet an was aus V. 19—22. ersichtlich ist, vgl. 15. 16. *intrarit: praecordiis* auf die Fr. wohin, nicht auf die Fr. wo. — *haec* substantivisch (selbst nach Massgabe des Verseinschnittes) wie *haec* V. 19., *ingrata fomenta* oxymorisch. Die Klagen sind zugleich schmerzlich und zugleich Erleichterungsmittel, Voss: 'unholdes Labsal', 'Süsses Labsal' und 'süsse Tröstungen' sind I. 32. 15. und Ep. 13. 18. erwähnt. — *ventis div.* in die Winde streuen: damit sie von diesen fortgetragen und vom Dichter nie wieder aufgenommen werden, vgl. I. 26. Anf.

18. *desinet pudor* kurz und dichterisch für *ego summoto pudore* (Selbstunterschätzung) *ac sumpta superbia* (III. 30. 14.) *desinam; imparibus* mit Nebenbuhlern die mir gar nicht ebenbürtig sind, die mehr Geld haben sonst aber tief unter mir stehen.

19. *haec laudav.* so hohe Reden geführt hatte: *iussus*, natürlich *a te; incerto* legt dem Fusse bei, was aus dem schwachen Herzen kommt.

22. *dura* uneigentlich, als Parallelbegriff zu *non amicos*, und eigentlich, in Beziehung auf *quibus infregi*. Vgl. III. 10. 2. u. 20.

23. *gloriantis* der sich rühmen 'darf'. Das bezeugtere *mollitia* verdient vor *mollitie* auch gerade um des '*vastus et inconditus sonus a a*' willen den Vorzug. Der N. *Λυκίσκος* = Wölfl ist vielleicht in Rücksicht auf die Grausamkeit des Knaben gewählt.

25. *unde* s. v. a. Fesseln aus denen, *expedire* wie I. 27. 24. Die Beschimpfungen od. Missbandlungen kommen selbstverständlich nicht

Libera consilia nec contumeliae graves,
Sed alius ardor aut puellae candidae
Aut teretis pueri longam renodantis comam.

CARMEN XII.

Quid tibi vis mulier, nigris dignissima barris?
Munera cur mihi quidve tabellas
Mittis nec firmo iuveni neque naris obesae?
Namque sagacius unus odoror,
Polypus an gravis hirsutis cubet hircus in alis,
Quam canis acer ubi lateat sus.
Qui sudor vietis et quam malus undique membris
Crescit odor, cum pene soluto
Indomitam properat rabiem sedare, neque illi
Iam manet humida creta colorque
Stercore fucatus crocodili, iamque subando
Tenta cubilia tectaque rumpit!
Vel mea cum saevis agitat fastidia verbis:
'Inachia langues minus ac me;

von den Freunden; sondern von den Nebenbuhlern, möglicher Weise auch vom Lyciscus.

28. *teres* drall: II. 4. 21. — *renodare* aufknoten: aber nicht in dem Sinne von *religare* I. 5. 4., sondern von entknoten. Jenes thaten Mädchen, dieses Knaben: II. 5. 23. III. 20. 14. IV. 10. 3.

XII. Die Verschmähte. In der ersten Hälfte redet der Dichter, in der zweiten vernehmen wir die unanständige Klage des hässlichen Weibes. Hierdurch sowie durch die Apostrophe zum Eingang erhält das Gedicht eine Lebendigkeit, die eines bessern Gegenstandes würdig wäre.

1. *barris* d. h. der Gemeinschaft (*συνουσία*) mit ihnen; *cur mihi* hat nach den meisten und besten Handschriften dem Horaz, *quid mihi* dagegen den meisten Herausgebern besser gefallen; *tabellas* Billetsdoux.

3. *nec — neque:* I. 20. 10. — *obesus* hier 'unfein'. — *unus* dient zur Verstärkung des Comparativs, für den man den Superlativ erwartet, während umgekehrt für *ὠκυμορώτατος ἄλλων* Il. I. 505. regelmässiger *ὠκυμορώτερος* stände.

5. *polypus* ist hier und Sat. I. 3. 40. wohl nicht *pōlypus* (nach dem äol. und dor. *πωλύπος*), sondern *pollypus* zu sprechen, mit verdoppelter Liquida: vgl. *ἁλόντε* Il. V. 487., *Ἄξυλον* VI. 12., *Αἰόλον* Odyss. X. 36. 60. Die Endsilbe in *polypus* kurz wie in *Oedipus*. — *cubet* lagert: in Übereinstimmung damit, dass der Bocksgeruch in den Achselhöhlen *hircus* genannt wird.

7. *vietis* zweisilbig.

11. Wie die Kreide als weisse Schminke, so wurde auch der Unrath des Krokodils (*κροκοδειλέα*) als Schönheitsmittel benutzt; *tenta* das straffe = fest gepolsterte Lager, *tecta* den Betthimmel.

13. *vel cum* weist auf *cum* V. 8. zurück; *agitat* wie *exagitat*, zusetzt. *Inachia* 'bei' der Inachia: aber der Abl. steht ebenso, wie bei *furere* II. 6.

Inachiam ter nocte potes, mihi semper ad unum
Mollis opus: pereat male quae te
Lesbia quaerenti taurum monstravit inertem,
Cum mihi Cous adesset Amyntas,
Cuius in indomito constantior inguine nervus
Quam nova collibus arbor inhaeret.
Muricibus Tyriis iteratae vellera lanae
Cui properabantur? tibi nempe,
Ne foret aequales inter conviva, magis quem
Diligeret mulier sua quam te.
O ego non felix, quam tu fugis ut pavet acres
Agna lupos capreaeque leones!'

CARMEN XIII.

Horrida tempestas caelum contraxit et imbres,
Nivesque deducunt Iovem; nunc mare, nunc siluae
Threicio Aquilone sonant: rapiamus, amici,

17. *Lesbia* ist der Name einer Dienerinn oder Gelegenheitsmacherinn, *taurum* u. *inertem* sind Gegensätze; *cum* concessiv, *adesset* näml. zur *κλινοπάλη*.

20. Für *nova* vermuthet H. Peerlkamp *sua:* es scheint für *virens, firma, valida* zu stehn.

21. Umschreibung der *δίβαφοι vestes:* II. 16. 37. — *nempe* 'doch wohl' nur für dich.

24. *dilig.* höher hielte, versch. von *amaret; quam te*, natürlich *tua*.

26. *agna lupos* und *capreae leones* beides sprüchwörtlich.

XIII. An die Freunde. An einem stürmischen Wintertage fordert der Dichter zur Freude auf: mit Berufung auf eine Lebensregel, welche der edle Centaur Chiron seinem erhabenen Zögling Achilles verkündigt haben soll. Das Lied ist ähnlich angelegt wie C. I. 7., verwandten Inhalts ist I. 9.

1. *caelum contraxit et imbres* ist eine eben so originelle Zusammenstellung, als *te premet nox fabulaeque manes* etc. I. 4. 16. oder *currus et rabiem parat* I. 15. 12.: den Himmel zusammenziehn s. v. a. ihn verengen (nach dem Augenschein), Regengüsse s. v. a. sie sammeln. Andere wollen *caelum* '*contraxit*' in dem Sinne von '*quasi tristitia quadam contrahit*' *terram* Cic. N. D. II. 40. 102. genommen wissen; aber ein Zusatz wie *quasi tristia quadam* ist nicht unwesentlich, und könnte hier so wenig fehlen wie dort. Dem allgemeinen Missverständniss, als gehöre *imbres nivesque* zusammen, war theils durch das Versende, und noch mehr durch den festen Gebrauch von *et* und *que* vorgebeugt: I. 15. 12., 28. 1. und oft. — *deducunt*, Iuppiter selbst steigt oder stürmt (I. 16. 12.) in seinen Wettern zur Erde nieder: *siluae* wie I. 23. 4.

3. *Threicio Aqu.* Die Elision ist sowohl durch die Cäsur (im 2. und 4. Fusse!) als auch besonders durch die griech. Form (*Θρηϊκίῳ*) ausgeschlossen. *Aquilo* von *aquilus a um*, wovon auch *aquila* = *μόρφνος*. — *de die:* vgl. I. 11. 8. III. 8. 27. — *genua* als Sitz der Lebenskraft: vgl.

Occasionem de die, dumque virent genua
Et decet, obducta solvatur fronte senectus.
Tu vina Torquato move consule pressa meo,
Cetera mitte loqui: deus haec fortasse benigna
Reducet in sedem vice. Nunc et Achaemenio
Perfundi nardo iuvat et fide Cyllenea
Levare diris pectora sollicitudinibus,
Nobilis ut grandi cecinit Centaurus alumno:
'Invicte, mortalis dea nate puer Thetide!
Te manet Assaraci tellus quam frigida parvi
Findunt Scamandri flumina lubricus et Simois,
Unde tibi reditum certo subtemine Parcae
Rupere nec mater domum caerula te revehet:
Illic omne malum vino cantuque levato,
Deformis aegrimoniae dulcibus alloquiis'.

γούνατ' ἔλυσεν, καί μοι φίλα γούνατ' ὀρώρη, γόνυ χλωρὸν u. dgl.

5. *obducta* von der umzogenen = nmwölkten Stirn, auf die Fr. *unde; senectus* meint die Grämlichkeit des Alters, wie *senium* Ep. I. 18. 47. — *tu* gilt dem Gastgeber, der I. 9. 8. Thaliarchus heisst. Über Torquatus III. 21. 1., zu *move* ebendas. V. 6.

7. *deus ὁ θεός, τὸ θεῖον:* I. 9. 9. *divi.* — *reducet in sedem* an seine Stelle oder ins rechte Gleis bringen: zu III. 1. 21.

9. *perfundi:* I. 5. 2. Cylleneïsche Saiten: weil Mercur, der Vater der gekrümmten Lyra (I. 10. 6.), auf dem arcadischen Cyllene geboren war.

11. *cecinit* lässt den Ausspruch wie einen Götterspruch, als tiefe Weisheit erscheinen: *invicte* substantivisch, Unüberwindlicher; *mortalis* und *dea* contrastirend, wie *θεὰ βροτῷ ἐὐνηθεῖσα* II. II. 821.

13. *Assaraci:* Il. XX. 232. Sinn: Du wirst gen Troja ziehn. Ist die Lesart *parvi* richtig, so hat der Dichter entweder seinen Scamander mit dem Homerischen verwechselt, oder gar dem Homer widersprechen wollen; denn dieser nennt Il. XX. 73. denselben Fl. *μέγας ποταμὸς βαθυδίνης*. Von den aufgestellten Vermuthungen empfiehlt sich *tardi* durch den Gegensatz gegen *lubricus* = *mobilis, volubilis, celer;* noch mehr aber das kaum beachtete *flavi*, einerseits durch die Alliteration, andererseits dadurch dass es der natürlichen Beschaffenheit des Flusses und dem andern Namen *Ξάνθος* entspricht. *Findunt* gewählter als *perfluunt*, *flumina* wie bei Hom. *ῥέεθρα*.

15. *certo subt.* Abl. qual. wie *maiore plectro* IV. 2. 33., die sicher spinnenden = unwiderruflich bestimmenden Parcen. Andere lassen die Parcen durch den sicheren Faden die Heimkehr 'abreissen'! Die bläuliche Mutter ist Thetis.

18. *deformis* von der Wirkung, wie *turpes querimoniae* II. 20. 22. Über *dulcia alloquia* zu *ingrata fomenta* 11. 16.

CARMEN XIV.

Mollis inertia cur tantam diffuderit imis
Oblivionem sensibus,
Pocula Lethaeos ut si ducentia somnos
Arente fauce traxerim,
Candide Maecenas, occidis saepe rogando:
Deus deus nam me vetat
Inceptos, olim promissum carmen, iambos
Ad umbilicum adducere.
Non aliter Samio dicunt arsisse Bathyllo
Anacreonta Teium,
Qui persaepe cava testudine flevit amorem
Non elaboratum ad pedem.
Ureris ipse miser: quod si non pulchrior ignis
Accendit obsessam Ilion,
Gaude sorte tua; me libertina neque uno
Contenta Phryne macerat.

CARMEN XV.

Nox erat et caelo fulgebat luna sereno
Inter minora sidera,

XIV. Zur Antwort. Horaz entschuldigt sich dem Mäcenas, dass er nicht dazu komme die längst versprochene Epoden-Sammlung 'bis zum Knopf', d. h. zu Ende zu bringen. Er glühe wie einst Anacreon. Mäcenas wisse aus eigner Erfahrung was Liebesbrennen sei: aber Mäcenas dürfe seines Looses sich freuen, er selbst werde nur gequält.

1. *imis sensibus* = *per imos sensus*, Ablativus continuitatis.

3. *ducentia* s. v. a. *adducentia:* III. 27. 42. Vgl. *agens* III. 6. 44., *vexit* III. 29. 48. — *traxerim* geschluckt hätte, stärker als *duxerim* geschlürft.

5. *candide* geht auf die Gesinnung: mein herrlicher Mäcen. — *occidis:* II. 17. 1. — *nam:* ein Gott verbeut mir 'ja'.

9. *arsisse:* II. 4. 7. III. 9. 5.

11. *flevit* klagte, *flebiliter cecinit; non elaboratum ad p.*, sondern in den einfachsten Massen.

13. *miser* hier nicht von unglücklicher, sondern von leidenschaftlicher Liebe. Auch glückliche Liebe ist doch immer eine Wunde: I. 27. 11. *quo beatus volnere.* — *ignis* (Flamme) für den geliebten Gegenstand, aber in witziger Wechselbeziehung mit *accendit.*

15. *neque* s. v. a. und 'zwar' nicht, und nicht 'einmal'; *Φρύνη* = Kröte wurde eine berühmte Hetäre zu Athen wegen ihrer Blässe genannt, zu *macerat* vgl. I. 13. 8.

XV. Liebesschwüre. Der Hauptinhalt trifft mit Carm. II. 8., der Schluss mit I. 5. zusammen. Der Name Neära kommt von *νέος νεαρός*, und bedeutet die Jugendliche.

Cum tu magnorum numen laesura deorum
In verba iurabas mea,
Artius atque hedera procera adstringitur ilex
Lentis adhaerens brachiis:
Dum pecori lupus et nautis infestus Orion
Turbarit hibernum mare,
Intonsosque agitarit Apollinis aura capillos,
Fore hunc amorem mutuum,
O dolitura mea multum virtute Neaera!
Nam si quid in Flacco viri est,
Non feret assiduas potiori te dare noctes
Et quaeret iratus parem:
Nec semel offensae cedet constantia formae,
Si certus intrarit dolor.
Et tu, quicunque es felicior atque meo nunc
Superbus incedis malo!
Sis pecore et multa dives tellure licebit

4. In die Worte schwören = den vorgesagten Eid schwörend nachsprechen: Ep. I. 1. 14.

5. *atque* bei den Dichtern für *quam*: Sat. I. 1. 46., 2. 22., 5. 5., 6. 130., 10. 34. u. 59. II. 3. 241. u. 271., 7. 96. Dasselbe Bild I. 36. 20.

7. Zu *Dum pecori lupus* ist die Vervollständigung '*infestus fuerit*' durch das Folgende, wo *infestus* appositionell steht, genau genommen nicht gegeben. Man muss also mit H. Peerlkamp V. 8. u. 9. aus dem Texte werfen, oder annehmen dass Horaz, wie es in leidenschaftlicher Erregung Jeder thut, ungenauer gesprochen hat! *Orion:* 10. 10.

8. *turbarit* und *agitarit* ist von jeher von den Meisten für einen Fehler gegen die Consecutio temporum gehalten, und darum auch in vielen Handschr. mit *turbaret* und *agitaret* vertauscht worden. Es steht halbdramatisch, indem es die directe Rede vergegenwärtigt. Ähnliches findet sich häufig bei den besten Prosaikern, was ich ausführlich zu Nep. Paus. II. 5. und Eum. IX. 3. besprochen habe.

9. Zu *intons.* I. 22. 2., *mutuus* wie IV. 1. 30.

11. Dieser Vers gehört zunächst zum Vorhergehenden, der folgende kürzere bringt etwas Neues: ähnlich 13. 11. u. 12. — *virtute* erklärt sich aus V. 12., *Flacco* mit Selbstgefühl: I. 7. 27.

13. *potior* wie III. 9. 2., *parem* ein gleiches = sein werthes Herz: vgl. 11: 18. *imparibus.*

15. *semel offensae* der einmal 'zur Klippe' gewordenen Schönheit: dasselbe Bild wie I. 5. a. E.

16. Dasselbe wie 11. 15: wenn in mein Inneres die Galle braust, sich brausend in mein Herz ergiesst. Zu *nam si quid* steht *si certus* chiastisch. Wie aber C. II. 8. die Vorwürfe noch immer Zärtlichkeit athmen; so deutet hier *si intrarit,* wofür ein Herausgeber *si intravit* gewünscht hätte, sehr fein an dass noch der Schmerz nicht die Liebe verdrängt hat. Der Conj. *intrarit* wie *inaestuet* 11. 15.

19. *licebit* 'immerhin', in der Prosa *licet. Pactolus*, Sinn: und magst du die Goldquellen eines Crösus besitzen.

Tibique Pactolus fluat,
Nec te Pythagorae fallant arcana renati
Formaque vincas Nirea —
Eheu translatos alio maerebis amores:
Ast ego vicissim risero.

CARMEN XVI.

Altera iam teritur bellis civilibus aetas,
Suis et ipsa Roma viribus ruit.
Quam neque finitimi valuerunt perdere Marsi,
Minacis aut Etrusca Porsenae manus;
Aemula nec virtus Capuae nec Spartacus acer,
Novisque rebus infidelis Allobrox;
Nec fera caerulea domuit Germania pube,
Parentibusque abominatus Hannibal:
Impia perdemus devoti sanguinis aetas,

21. *renati:* I. 28. 10. — *Nirea:* III. 20. 15.

23. *transferri* 'übergehn': Sal. Cat. II. 6. Nep. Arist. II. 2. Vell. I. 6. 1. Das Fut. exactum *risero:* die Reihe wird an mich gekommen sein zu lachen.

XVI. An mein Volk. 'Durch Bürgerkriege bereitet Rom, das kein auswärtiger Feind bezwang, sich selbst greulvollen Untergang. So lasset uns, wie einst die Phocäer, ausziehn eine neue Heimath zu suchen, und jeden Gedanken an die süsse Heimkehr abschneiden durch Verwünschung und Eidschwur. Nach den glückseligen Inseln wollen wir segeln, wo Juppiter, als die goldene Zeit dem Erz und Eisen weichen musste, noch ein Asyl für Fromme gesondert, das Euch nach meinem Seherwort beschieden ist'.

Das Gedicht erinnert an Ep. 7., und ist muthmasslich beim Ausbruch des Perusinischen Krieges 41 v. Chr. verfasst, in der Zeit wo Horaz mit frischem Gram des Tages von Philippi gedachte. Das ernstliche Verlangen, auf den Inseln der Seligen die ersehnte Ruhe zu finden, soll nach dem Siege des Sulla Sertorius gehegt haben.

1. *teritur* schwindet unter, geht verloren mit; die zweite *γενεά*, seit Marius und Sulla 88 v. Chr.

2. *suis ipsa* im Sinne des gangbaren *suis ipsius*. Der Gedanke trifft weniger mit 7. 10. als mit III. 4. 65. zusammen, indem auch *Roma* '*mole ruit sua*'.

3. Die Marser (im Bundesgenossenkriege) — Porsena, Capua (nach dem Unglückstage bei Cannä) und Spartacus — der Allobroger, Germanien — Hannibal sind die drei Doppelglieder der Disjunction: V. 5. und 6. mit ihren Singularen werden vollständig durch *domuit*, nicht aus *valuerunt*.

6. *novis rebus* Ablat. der nähern Bestimmung. Die Allobroger waren zwar zur Entdeckung der Catilinar. Verschwörung behülflich gewesen, hatten aber gleichwohl in Folge derselben plötzlich zu rebelliren versucht.

7. *caerulea* gilt den Augen: *parentibus* wie I. 1. 24. *matribus*, also Vätern und Müttern. Den Vorfahren war Hannibal nicht mehr ein Abscheu als den Nachkommen: Cic. Lael. VIII. 28.

9. *devotus* dem Verderben geweiht, *rursus* wie vor der Erbauung

Ferisque rursus occupabitur solum.
Barbarus heu! cineres insistet victor et Urbem
Eques sonante verberabit ungula,
Quaeque carent ventis et solibus ossa Quirini —
Nefas videre! — dissipabit insolens.
Forte quid expediat communiter aut melior pars
Malis carere quaeritis laboribus?
Nulla sit hac potior sententia, Phocaeorum
Velut profugit exsecrata civitas
Agros atque Lares patrios habitandaque fana
Apris reliquit et rapacibus lupis,
Ire predes quocunque ferent, quocunque per undas
Notus vocabit aut protervus Africus.
Sic placet, an melius quis habet suadere? secunda
Ratem occupare quid moramur alite?
Sed iuremus in haec: Simul imis saxa renarint
Vadis levata, ne redire sit nefas:
Neu conversa domum pigeat dare lintea quando
Padus Matina laverit cacumina,
In mare seu celsus procurrerit Apenninus;
Novaque monstra iunxerit libidine
Mirus amor, iuvet ut tigres subsidere cervis,

der Stadt; *occupari* sinnverw. mit *habitandum cedere* Ov. Met. I. 74., daher der Dativ.

11. *Urbem* für *solum Urbis*, wie III. 17. 9. *nemus* für *nemoris; son. ungula* mit schallendem Hufe, vgl. Ezech. XXVI. 10.

13. *carent* geborgen sind. Ein Grab des Quirinus wurde, trotz seiner angeblichen Himmelfahrt, *post Rostra* gezeigt. *Nefas videre*, wie *scire nefas* I. 11. 1.; *insolens* gehört in gleicher Weise, wie *victor* und *eques*, zu *Barbarus*.

15. M. construire: *quaeritis quid expediat* (förderlich sei, dazu verhelfe) *carere*. Die Frage ersetzt auf lebhafte Weise den Bedingungssatz: I. 27. 10.

17. *Phocaeorum:* nach Herod. I. 165. *Profugere* mit dem Acc., von etwas hinwegfliehn; *exsecrata*, nach Herod. *ποιησαμένη ἰσχυρὰς κατάρας*.

19. *habitanda reliquit:* vgl. III. 3. 40. ff.

21. Vgl. III. 11. 49., *protervus* wie I. 26. 2.

23. *habet ἔχει*, vermag od. weiss; *secunda alite* das Gegentheil von *mala* 10. 1.

25. (*Non moremur!*) *Sed* 'Nein', *in haec* = *in haec verba* (15. 4.), *saxa* b. Herod. *μύδρος σιδήρεος*. — *ne sit nefas*, *simul* (*ac*) *renarint* schön und neu für: *sit nefas*, *nisi renarint*. So schliessen sich nun auch die folgenden Adynata an.

29. Bei *procurrerit* hat man an ein wirkliches Vorspringen, nicht an sich erstrecken zu denken. Dies meint auch das Glossem *proruperit*. — *iunxerit* prägnant für *iungendo effecerit:* also *monstra* 'zu Wundern', undenkbaren Erscheinungen, paart.

31. *subsidere* sich zu ducken, zur Begattung: I. 33. 8. — *adulte-*

Adulteretur et columba miluo;
Credula nec ravos timeant armenta leones,
Ametque salsa levis hircus aequora.
Haec et quae poterunt reditus abscindere dulces
Eamus omnis exsecrata civitas,
Aut pars indocili melior grege: mollis et exspes
Inominata perprimat cubilia!
Vos quibus est virtus, muliebrem tollite luctum,
Etrusca praeter et volate litora.
Nos manet Oceanus circumvagus: arva beata,
Petamus arva divites et insulas,
Reddit ubi Cererem tellus inarata quotannis
Et imputata floret usque vinea,
Germinat et nunquam fallentis termes olivae
Suamque pulla ficus ornat arborem,
Mella cava manant ex ilice, montibus altis
Levis crepante lympha desilit pede.
Illic iniussae veniunt ad mulctra capellae,

retur miluo Dativ, Buhlinn ist dem Weih (nicht etwa der Weihe!).

33. *credula* gläubig, *ravus* auch III. 27. 3. Doch scheint mir die ebenfalls gut bezeugte Lesart *flavos* mehr Beachtnng zu verdienen als sie bis jetzt gefunden hat; denn *flavos* wird, eben desshalb weil es nach Orelli '*otiosum est*', zu der Zahmheit stimmen, während *ravos* (hier den Augen geltend, wie oben *caerulea*) die Wildheit zeigt. — *levis* sinnverw. mit *nitidus* Ov. Met. I. 74. Der struppige, zottige Bock soll Fischnatur erhalten!

35. *reditus* erkl. III. 5. 52., *aliquid exsecrari* etwas nnter Verwünschungen (gegen den Übertreter) schwören: *exsecrata* nachdrücklich wiederholt.

37. *indocilis* keine Lehre annehmend, sich nicht rathen lassend; *perpr.* drücke 'fort und fort', drück' 'immerzn' den Pfühl.

39. *tollite luctum* wie *tolle querelas* Ep. I. 12. 3., vgl. *tolle cupidinem* II. 5. 9.; *praeter et volate* Tmesis, 7. 3.

41. *circumvagus*, Ov. Met. I. 30. *circumfluus:* für das Hom. ἀψόῤῥοος. — *arva beata*, näml. *petamus:* vermöge der bei Horaz wie bei anderen Dichtern häufigen, hier auch von Bentley anerkannten Rejectio Verbi. Zu den 'Fluren' treten dann V. 42. die 'Inseln' des Überflusses näher bestimmend hinzn.

43. *reddit* zwar nicht von dem was sie 'empfangen' hat wie Cato M. XV. 51., aber doch von dem was sie geben 'soll': zu *repetatur* I. 9. 20., *reducent* III. 1. 21., *revocant* IV. 1. 8. — *imputata* eig. unausgepntzt (mit dem Winzermesser): *putare* putzen, lns Reine bringen, rechnen, u. s. w.

45. *nunquam fallens* das Gegentheil von *mendax* III. 1. 30. — *suam*, wohin sie gehört: sonst fällt die Feige nlcht selten unreif, *nondum pulla*, zur Erde. V. 43—48. drei Gliederpaare: das erste mit *et*, das zweite mit *que*, das dritte asyndetisch.

47. *mella:* Ov. Met. I. 112. — *crep. pede* erkl. zu III. 13. extr.

49. *iniussae* ungeheissen, Verg.

Refertque tenta grex amicus ubera;
Nec vespertinus circumgemit ursus ovile,
Neque intumescit alta viperis humus.
Pluraque felices mirabimur: ut neque largis
Aquosus Eurus arva radat imbribus,
Pinguia nec siccis urantur semina glebis,
Utrumque rege temperante caelitum.
Non huc Argoo contendit remige pinus,
Neque impudica Colchis intulit pedem;
Non huc Sidonii torserunt cornua nautae,
Laboriosa nec cohors Ulixei.
Nulla nocent pecori contagia, nullius astri
Gregem aestuosa torret impotentia.
Iuppiter illa piae secrevit litora genti,
Ut inquinavit aere tempus aureum:
Aere, dehinc ferro duravit secula, quorum
Piis secunda vate me datur fuga.

B. IV. 21. *ipsae; ref.* helmtragen, *tenta* wie *distenta* 2. 46., *amicus* parallel mit *iniussae.*

51. *vespertinus:* Sat. II. 4. 17. Freiligrath: 'So durchsprengt der Thiere König nächtlich (*nocturnus*) seines Reiches Grenzen'. — *intumescit alta* schwillt hoch der Boden auf, für: sie schwellen am Boden auf, erheben sich schwellend am Boden. Vgl. *exstruitur lignis focus* für *ligna exstruuntur in foco* (2. 43.), *seges increvit iaculis* (Ablat.) für *iacula segete increverunt* Verg. Aen. III. 46., *colla toris exstant* für *tori in collis* Ov. Met. II. 854.

53. *ut* 'wie', III. 4. 17.; *aquosus* erkl. II. 7. 21. III. 6. 32., Ov. Met. II. 853. *aquaticus*; *radat* verschwemmt.

55. *siccis gl.* nicht sowohl 'in' als 'von' trockenen Schollen, auf einer Linie stehend mit *glebarum siccitate.* Für einen Dativ ('den Schollen') möchte ich *glebis* so wenig halten, als III. 1. 10. *sulcis:* in beiden Stellen ist mir keinerlei Personification, Belebung oder Betheiligung denkbar, wie sie etwa 2. 18. anerkannt werden muss.

56. *utrumque* die Feuchtigkeit wie die Hitze, τό τε ὀμβρῶδες καὶ τὸ αὐχμῶδες; *temperare* mässigen, zu einer glücklichen *temperies* führen.

57. Kein Iason und keine Medea ('weise Frau', μήδομαι), kein Handelsmann und kein Ulyss ist noch hierher gekommen; diese Eilande sind unberührt geblieben von dem unruhvollen und verderblichen Treiben der Menschen.

61. Wie die Fluren und Menschen, so sind auch die Herden gegen verderbliche Einwirkungen und Einflüsse gesichert: *impotentia* wie *impotens* III. 30. 3.

63. Gegensatz gegen die voraufgehenden Verneinungen: 'Nein, Jnppiter selbst' u. s. w. 'Durch Erz verschlechtern' s. v. a. ehern machen, wie gleich nachher 'aus Eisen härten' s. v. a. eisern machen.

65. *aere* gehört, wie *ferro*, zu *duravit*, nicht zu *inquinavit:* dies wäre eine Epanalepsis (II. 3. 19.), durch welche das Erz vor dem Gold und dem Eisen ein Gewicht erhalten würde welches Horaz demselben

CARMEN XVII.

Iam iam efficaci do manus scientiae,
Supplex et oro regna per Proserpinae,
Per et Dianae non movenda numina,
Per atque libros carminum valentium
Refixa caelo devocare sidera:
Canidia, parce vocibus tandem sacris,
Citumque retro solve solve turbinem!
Movit nepotem Telephus Nereium,
In quem superbus ordinarat agmina
Mysorum et in quem tela acuta torserat;
Unxere matres Iliae addictum feris

nicht beilegen konnte. Gegen das handschriftliche *aerea* für *aere* spricht der Umstand, dass Horaz *dehinc* sonst nie einsilbig hat. Mit *quorum* (*seculorum ferro duratorum*) *fuga* kehrt der Dichter schliesslich zur Hauptsache zurück.

XVII. Umsonst. Der Ep. 5. und Sat. I. 8. hart angegriffenen Canidia gegenüber erklärt sich Horaz für besiegt und bekehrt, und fleht um Erlösung von den ihm angethanen Qualen: Alles mit stark aufgetragner Ironie. Canidia erklärt es sei umsonst: vergebens werde er — von ihrer Rache gepeinigt — den Tod suchen, masslos werde ihre Macht über ihn triumphiren.

1. *dare manus* 'sich besiegt geben', auch mit dem Zusatze *victum* oder *victas* 'völlig'. Proserpina und Diana als Göttinnen der Canidia: 5. 51.

3. *non mov.* 'nicht anzutastende' Göttermacht: vgl. III. 20. 1. und das gr. ἀκίνητος. Die 'Bücher' sind Zauberbücher.

5. *refixa devocare* ist erklärt zu 5. 46. Die and. Lesart *defixa devocare* (contrastirend: 'festgeheftete' Gestirne 'herabzurufen'!) scheint mehr Beachtung zu verdienen, als ihr bis jetzt zu Theil geworden ist, empfiehlt sich auch durch die Alliteration. — *vocibus sacris* = *carminibus magicis.*

7. *citum retro* wie *sinistrorsum citae* 9. 20.: hier wie dort haben wir eine unabgeschwächte Participialform von *cieo* vor uns. And. verbinden *retro solve:* sinn- und cäsurwidrig. Der 'Kreisel' war dazu bestimmt, demjenigen welchem der Zauber galt seine Ruhelosigkeit mitzutheilen: bald dem Gehassten bloss die Sinne zu verwirren und Qual zu bereiten wie hier, bald den Geliebten zur Wohnung der Verschmähten zu ziehn wie Theokr. II. und Verg. B. VIII.

8. Achilles, der Enkel des Nereus durch die Thetis, hatte den König der Myser Telephus verwundet, heilte ihn aber (auf das Orakel des Apollo: ὁ τρώσας καὶ ἰάσεται!) durch den Rost seiner Lanze: vgl. Ov. Met. XIII. 171. 72.

11. Das 'Salben' wird als ein wesentlicher Theil der Todtenehren genannt: καὶ τότε δὴ λοῦσάν τε καὶ ἤλειψαν λίπ' ἐλαίῳ (den Patroklos), Il. XVIII. 350. — *addictum*: Ἕκτορα δ' οὔ τι δώσω Πριαμίδην πυρὶ δαπτέμεν, ἀλλὰ κύνεσσιν. Il. XXIII. 182. — *homicidam* ersetzt das Homer. ἀνδροφόνον, ohne es jedoch (nach dem richtigen Urtheile von Muret V. L. III. 19.) zu erreichen. — *procidit:* προπάροιθε ποδῶν Ἀχιλῆος ἑλυσθείς, Il. XXIV. 510. — *pervicacis:* I. 6. 6.

Alitibus atque canibus homicidam Hectorem,
Postquam relictis moenibus rex procidit
Heu pervicacis ad pedes Achillei;
Setosa duris exuere pellibus
Laboriosi remiges Ulixei
Volente Circa membra, tunc mens et sonus
Relapsus atque notus in voltus honor.
Dedi satis superque poenarum tibi,
Amata nautis multum et institoribus:
Fugit iuventas et verecundus color,
Reliquit ossa pelle amicta lurida;
Tuis capillus albus est odoribus,
Nullum ab labore me reclinat otium;
Urget diem nox et dies noctem, neque est
Levare tenta spiritu praecordia.
Ergo negatum vincor ut credam miser:
Sabella pectus increpare carmina,
Caputque Marsa dissilire nenia.
Quid amplius vis? O mare et terra, ardeo
Quantum neque atro delibutus Hercules

15. *exuere* eig. ausschälen, *laboriosi* = *patientis* Ep. I. 7. 40. Das Beiwort, welches 16. 60. die Schaar des Ulixes erhielt, kommt mit grösserem Rechte dem göttlichen Dulder selbst zu, und auch die Wortstellung gebietet *laboriosi* mit *Ulixei* zu verbinden: I. 4. 15. *Mens et sonus* Sinn und Laut (sonst *ratio et oratio*), *notus honor* die frühere Menschenwürde. Zu der ganzen Stelle Odyss. X. 388. ff.

19. Zu *satis superque* vgl. I. 31. V. 20. stellt sich wie ein Lob an, ist aber ein mehr als zweideutiges Lob: III. 6. 30.

21. Ausführung des *satis superque* in dreimal zwei zusammengehörigen Zeilen. *Verecundus color:* Ov. Met. I. 484. näher *verecundus rubor*, das 'Roth' der Scham. Man beachte den Unterschied, welchen das hinter *color* gesetzte Komma macht; *reliquit ossa* ist zu *fugit* ἀσυνδέτως als nähere Bestimmung hinzugefügt; *ossa*, weil der Unglückliche nur noch aus Haut und Knochen besteht.

23. *albus* gebleicht; *odoribus* nicht von magischen Räucherungen sondern von Zaubersalben, vgl. *unctis* 5. 69.; *reclinat* anschaulich für 'erquickt mich' nach.

25. *urget* wie *truditur dies die* II. 18. 15., *est* wie ἔστιν ἔξεστιν. — *tenta* nicht 'beklemmte', sondern 'geschwellte' Brust; dieses kommt von innen *spiritu*, jenes gleichsam von aussen *compressu*.

28. *pectus increpare*, sinnverw. mit *versare animos* Sat. I. 8. 19., ist Apposition zu *negatum:* was ich geleugnet. Sabeller oder Sabiner, Marser und Peligner durch Zauberkünste berüchtigt. Das Auseinanderspringen des Hauptes uneig. von rasenden Schmerzen: aber im eigentlichen Sinne *cantando rumpitur anguis*, Verg. B. VIII. 71.

30. *Quid amplius vis?* ist bei Heine geworden: 'Mein Liebchen, was willst du mehr?' — *Hercules:* 3. 17.

Nessi cruore, nec Sicana fervida
Virens in Aetna flamma: tu, donec cinis
Iniuriosis aridus ventis ferar,
Cales venenis officina Colchicis.
Quae finis aut quod me manet stipendium?
Effare: iussas cum fide poenas luam,
Paratus expiare seu poposcerís
Centum iuvencos, sive mendaci lyra
Voles sonari 'Tu pudica, tu proba
Perambulabis astra sidus aureum'.
Infamis Helenae Castor offensus vice
Fraterque magni Castoris, victi prece
Adempta vati reddidere lumina:
Et tu, potes nam, solve me dementia,
O nec paternis obsoleta sordibus,
Neque in sepulcris pauperum prudens anus
Novendiales dissipare pulveres!
Tibi hospitale pectus et purae manus,
Tuusque venter Pactumeius et tuo

32. *Sicana* verbinden wir, nicht *fervida*, mit *flamma*, weil *fervida* mit *virens* collidiren würde; *virens* ist aber weder *fulgens* noch *sulfurea*, sondern die in dem glühenden Ätna 'lebt'. Das Wort sagt das Gegentheil von dem Homer. φλὸξ ἐμαράνθη, und wird in einigen Handschr. ganz gut glossirt durch *urens* und *furens*.

34. *ventis* Dativ, *ferar* schliesst in sich *ludibrio sim* (vgl. I. 14. 16.); *iniuriosis* ὑβριστικοῖς, vgl. I. 35. 13.; *cales* = *quasi calida quaedam es venenorum officina*, 'colchisch' mit Rücksicht auf die Erzzauberinn Medea.

36. *stip.* Lohn für Strafe, *cum fide* getreulich.

39. *mendaci* kann sowohl *prius mendaci*, als *iam iam futura mendaci* sein: die Zweideutigkeit ist absichtlich, und mit dem bitteren Lob V. 20. zu vergleichen. — *sonari* nicht etwa persönlich 'besungen sein', sondern 'dass die Laute tönt'. '*Tu — aureum*' giebt in directer Rede das Object des Tönens, indem der ganze Satz im Accusativus steht: vgl. I. 25. 7. u. 8.

42. *infamis* = *infamatae; vice* durch das Loos, Schicksal = durch Kränkung, Verunglimpfung.

44. *vati:* dem Stesichorus, welcher wegen seiner Ἴλιον πέρσις durch Castor und Pollux des 'Lichtes der Augen' beraubt ward, und dasselbe wiedererhielt nachdem er in einem ἐγκώμιον Ἑλένης widerrufen hatte.

46. Augenfällige Ironie. Über *nec neque* oder *neque* nach *nec* zu I. 20. 10. V. 47. u. 48. erhalten ihr Licht aus Sat. I. 8. 'Neuntägiger Staub' für frische Todtenasche: die Beerdigung der Todten erfolgte am neunten Tage.

49. 'Gastfreundlich' individuell für menschenfreundlich: vgl. II. 13. 2. — *tuus* und *tuo* betont: jenes = *non suppositus*, dieses = *non simulato*. Der Dichter deutet an dass sie ihren Pactumejus, den man hiernach für einen schönen Knaben halten möchte, gar nicht geboren hat: vgl. 5. 5. *Venter* Leibesfrucht, *ex-*

Cruore rubros obstetrix pannos lavit
Utcunque fortis exsilis puerpera.
'Quid obseratis auribus fundis preces?
Non saxa nudis surdiora navitis
Neptunus alto tundit hibernus salo.
Inultus ut tu riseris Cotyttia
Volgata, sacrum liberi Cupidinis,
Et Esquilini pontifex venefici
Impune ut Urbem nomine impleris meo?
Quid proderat ditasse Pelignas anus,
Velociusve miscuisse toxicum?
Sed tardiora fata te votis manent:
Ingrata misero vita ducenda est in hoc,
Novis ut usque suppetas laboribus.
Optat quietem Pelopis infidi pater,
Egens benignae Tantalus semper dapis;
Optat Prometheus obligatus aliti,
Optat supremo collocare Sisyphus
In monte saxum: sed vetant leges Iovis.
Voles modo altis desilire turribus

silis vom Lager (aus dem Wochenbette) springst.

54. *nudis* besagt: *fractis navibus omnium egenos.* Für das sprüchwörtliche *surdior saxis* vgl. III. 7. 21. *Neptunus* eigentlich, nicht 'das Meer' mit dem Meere (*salo*).

56. *ut* und *utne* (Sat. II. 5. 18.) dient der unwilligen Frage, und unterscheidet sich von dem Infinitivus indignationis mit *ne* (II. 11.) und ohne *ne* (8. 1.) auf ähnliche Weise, wie *verum est ut* von *verum est* mit dem Acc. c. Inf. (M. vgl. meine Anmk. zu *concedant ut* Lael. V. 18. und zu *verum esse ut* ebendas. XIV. 50.) *Cotyttia* die scham- und zuchtlosen Orgien der thracischen Cotytto, *volgare* und *sacrum* wie III. 2. 26. u. 27.

58. *pontifex* beissend für: ein gründlichst Eingeweihter. Dies geht auf die Ep. 5. und Sat. I. 8. gemachten Enthüllungen. Aus Sat. I. 8. erklärt sich auch *Esquilini.* — *impleris* = *ut per Urbem me fabulam feceris* (II. 8.).

60. *proderat* näml. *mihi*, *ditasse* für ihre Zauberlehren, *velocius* poet. für *praesentius efficacius.* Zu *proderat* ist zu denken 'hättest du ungestraft davonkommen sollen', und der Indicat. zu fassen wie *sustulerat* II. 17. 28. *munierant* III. 16. 3.

62. *Sed* 'Nein'. Vollständig: Du sollst nicht ungestraft davon kommen, sondern.

63. *vitam ducere* und *trahere* ähnlich wie *bellum*, und wohl zu unterscheiden von *agere; in hoc* nur dazu, Sat. II. 6. 42. u. 8. 25. *ad hoc* mit folgendem Relativpron. und Conj.; *suppetere* 'da sein' für Qualen, nichts weiter.

65. *infidi*, bei Catull *periuri:* wegen der Ermordung des Myrtilus. — *benignae* = *affluentis, copiosae:* vgl. II. 18. 10.

67. *obligatus* 'dargebunden': eine poetische Proprietät ähnlicher Art, wie I. 36. 20. *ambitiosus* herumgehend = umrankend.

Modo ense pectus Norico recludere,
Frustraque vincla gutturi nectes tuo
Fastidiosa tristis aegrimonia:
Vectabor humeris tunc ego inimicis eques,
Meaeque terra cedet insolentiae.
An quae movere cereas imagines,
Ut ipse nosti curiosus, et polo
Deripere lunam vocibus possim meis,
Possim crematos excitare mortuos
Desiderique temperare pocula,
Plorem artis in te nil agentis exitum?'

71. *ense Nor.* wie I. 16. 9., *recludere* für *aperire* in dem Sinne von *transfigere*.

72. *nectere* schlingen 'für', wie auch I. 29. 5. Nach einer andern Lesart *innectere*, schlingen 'um'.

74. *inimicis* ersetzt poetisch das Pronomen, *eques* als Reiterinn. V. 75. wahrscheinlich nach dem Homerischen ἀμφὶ (Verg. G. IV. 359. *late*) δ' ἄρα σφι (Dat. commodi) λιάζετο κῦμα θαλάσσης Il. XXIV. 96., in dem Sinne: nicht Berg noch Thal mich hindern.

76. *cereas imagines*, wie sie Sat. I. 8. Theokr. II. Verg. B. VIII. erscheinen; *curiosus* gehässig, wie *pontifex* V. 58.

78. *deripere* auch 5. 46., *vocibus* (V. 5. mit dem Zusatze *sacris*) wie 5. 76. Sat. I. 8. 45., *excitare mortuos* nach Sat. I. 8. 29.

80. *desideri pocula* sind φίλτρα, *nil agere* nichts ausrichten.

Google

HDI
HW 2LGX 0

APR 11 1879
APR 11 1882
MAY 7 1885
MAR 3 1887